

**ACUERDO por el que se emiten las Reglas de Operación del Programa de Apoyos a la Cultura para el ejercicio fiscal 2018. (Continúa en la Octava Sección).**

---

**Al margen un sello con el Escudo Nacional, que dice: Estados Unidos Mexicanos.- Secretaría de Cultura.**

MARÍA EUGENIA ARAIZAGA CALOCA, Directora General de Administración de la Secretaría de Cultura, con fundamento en los artículos 1º, último párrafo; 4º, penúltimo párrafo de la Constitución Política de los Estados Unidos Mexicanos; 41 Bis de la Ley Orgánica de la Administración Pública Federal; 12, fracción V de la Ley General para la Igualdad entre Mujeres y Hombres; 5, fracciones V y XIII, 6, fracción V y 7 de la Ley Federal de Fomento a las Actividades Realizadas por Organizaciones de la Sociedad Civil; 1 y 77 de la Ley Federal de Presupuesto y Responsabilidad Hacendaria; 1, 3, fracción XXI, 23, 24, 25, 26, 27, 28, 29 y Anexo 26 del Presupuesto de Egresos de la Federación para el ejercicio fiscal 2018; 176 del Reglamento de la Ley Federal de Presupuesto y Responsabilidad Hacendaria; 1, 2, Apartado "A", fracción XV, 3, y 24, fracción I del Reglamento Interior de la Secretaría de Cultura, y

**CONSIDERANDO**

Que el artículo 77 de la Ley Federal de Presupuesto y Responsabilidad Hacendaria dispone que con el objeto de que la administración de los recursos públicos federales se realice con base en criterios de legalidad, honestidad, eficiencia, eficacia, economía, racionalidad, austeridad, transparencia, control, rendición de cuentas y equidad de género, la Cámara de Diputados en el Presupuesto de Egresos señalará los programas a través de los cuales se otorguen subsidios y aquellos programas que deberán sujetarse a Reglas de Operación, así como los criterios generales aplicables a las mismas;

Que asimismo, el referido precepto prevé que las dependencias y las entidades, a través de sus respectivas dependencias coordinadoras de sector, serán responsables de emitir las Reglas de Operación respecto de los programas que inicien su operación en el ejercicio fiscal siguiente previa autorización presupuestaria de la Secretaría de Hacienda y Crédito Público y dictamen de la Comisión Federal de Mejora Regulatoria;

Que el Presupuesto de Egresos de la Federación para el ejercicio fiscal 2017 establece en sus artículos 3, fracción XXI y 28 que los programas que deberán sujetarse a Reglas de Operación son aquéllos señalados en su Anexo 26;

Que las Reglas de Operación a que se refiere el presente Acuerdo cuentan con la autorización presupuestaria de la Secretaría de Hacienda y Crédito Público y con el dictamen de la Comisión Federal de Mejora Regulatoria, y

Que en cumplimiento de lo anterior he tenido a bien expedir el siguiente

**ACUERDO POR EL QUE SE EMITEN LAS REGLAS DE OPERACIÓN DEL PROGRAMA DE APOYOS A LA CULTURA PARA EL EJERCICIO FISCAL 2018**

**ÚNICO.-** Se emiten las Reglas de Operación del Programa de Apoyos a la Cultura para el ejercicio fiscal 2018, las cuales se detallan en el anexo del presente Acuerdo.

**TRANSITORIO**

**ÚNICO.-** El presente Acuerdo entrará en vigor el 1 de enero de 2018.

Ciudad de México, a 13 de diciembre de 2017.- La Directora General de Administración de la Secretaría de Cultura, **María Eugenia Araizaga Caloca.-** Rúbrica.

**REGLAS DE OPERACIÓN DEL PROGRAMA DE APOYOS A LA CULTURA PARA EL EJERCICIO FISCAL**

**2018**

**ÍNDICE**

**Glosario**

1. INTRODUCCIÓN
2. OBJETIVOS
  - 2.1. General
  - 2.2. Específicos
3. LINEAMIENTOS
  - 3.1. Cobertura
  - 3.2. Población objetivo

- 3.3. Beneficiarias/os
  - 3.3.1. Requisitos
  - 3.3.2. Procedimiento de selección
- 3.4. Características de los apoyos (tipo y monto)
- 3.5. Derechos, obligaciones y causas de incumplimiento, suspensión, cancelación o reintegro de los recursos
- 3.6. Participantes
  - 3.6.1. Instancia(s) ejecutora(s)
  - 3.6.2. Instancia(s) normativa(s)
- 3.7. Coordinación institucional
- 4. OPERACIÓN
  - 4.1. Proceso
  - 4.2. Ejecución
    - 4.2.1. Avances físicos y financieros
    - 4.2.2. Acta de entrega-recepción
    - 4.2.3. Cierre del ejercicio
    - 4.2.4. Recursos no devengados
- 5. AUDITORÍA, CONTROL Y SEGUIMIENTO
- 6. EVALUACIÓN
  - 6.1. Interna
  - 6.2. Externa
- 7. TRANSPARENCIA
  - 7.1. Difusión
  - 7.2. Contraloría social
- 8. QUEJAS Y DENUNCIAS

#### **Anexos**

#### **PACMYC**

- 1. Hoja de dictamen de proyectos elegibles del PACMYC.
- 2. Acta de dictaminación del PACMYC.
- 3. Informe de actividades y financiero de los grupos beneficiarios del PACMYC.
- 4. Carta compromiso del PACMYC.
- 5. Acta constitutiva de la Comisión de Planeación y Apoyo a la Creación Popular del PACMYC (CACREP).
  
- 6. Evaluación final por proyecto del PACMYC.
  - 7A. Carta de liberación por terminación satisfactoria de proyecto apoyado del PACMYC.
- 7B. Carta de cancelación de proyecto apoyado del PACMYC.
- 8. Hoja de recepción y registro del proyecto del PACMYC.
  - 9A. Informe trimestral de avance físico del PACMYC.
- 9B. Informe trimestral de reporte financiero del PACMYC.
- 10. Cierre programático presupuestario del PACMYC.
- 11. Diagrama de flujo del PACMYC.

12. Modelo de instrumento jurídico del PACMYC

**PAICE**

1. Comisión Dictaminadora PAICE.
2. Comité de Seguimiento PAICE.
3. Modelo de Convocatoria PAICE.
4. Diagrama de flujo PAICE.
5. Solicitud oficial de Apoyo para la Infraestructura Cultural (CULTURA 04-003)
6. Instructivo para el llenado Solicitud oficial de Apoyo para la Infraestructura Cultural (CULTURA 04-003)
7. Modelos de instrumentos jurídicos PAICE.
  - a) Proyecto de acuerdo específico de ejecución (instancias estatales de cultura).
  - b) Proyecto de convenio de colaboración (municipios, otras instancias estatales y universidades públicas estatales).
  - c) Proyecto de convenio de colaboración (organizaciones de la sociedad civil).
8. Formato de cofinanciamiento en la modalidad de inversiones realizadas con anterioridad.

**FOREMOBA**

1. Diagrama de Flujo FOREMOBA.
2. Convocatoria FOREMOBA.
3. Formulario de Solicitud para obtener Recursos de Restauración de Monumentos Históricos y Bienes Artísticos de Propiedad Federal FOREMOBA.
4. Descripción de las aportaciones indicando los montos FOREMOBA.
5. Informe de avance de obra FOREMOBA.
6. Acta de entrega recepción FOREMOBA.
7. Relación de documentos a entregar FOREMOBA.
8. Modelo de convenio FOREMOBA.

**PROFEST**

1. Comisión Dictaminadora PROFEST.
2. Modelo de Convocatoria PROFEST.
3. Diagrama de flujo PROFEST.
4. Modelo de Solicitud de apoyo para Festivales Culturales y Artísticos PROFEST.
5. Modelo de Formato de Proyecto para Festivales Culturales y Artísticos PROFEST.
6. Modelo de Formato de Cronograma, Presupuesto y Programación PROFEST.
7. Formato de semblanza artística PROFEST.
8. Modelo de textos PROFEST. (Carta de Financiamiento, Carta de no gestión de recursos de origen federal, Carta de derechos de autor, Carta de conocimiento y autorización de Programación y Sedes y Acuerdo entre la OSC e instancia postulante).
9. Modelo de Informe de actividades PROFEST.
10. Modelo de Informe financiero PROFEST.
11. Modelo de convenio de coordinación PROFEST.

**ACMPM**

1. Anexo Uno ACMPM "Catálogo y presupuesto de obra, con tarjetas de análisis de precios unitarios".
2. Anexo Dos ACMPM "Cronograma de actividades y de aplicación de recursos"

3. Formato de Dictaminación de proyectos presentados ACMPM.
4. Formato solicitud de convenio modificatorio ACMPM.
5. Informe de seguimiento y comprobación de recursos ACMPM.
6. Informe final ACMPM
7. Diagrama de flujo ACMPM.
8. Modelo de convenio ACMPM.

#### **AIEC**

1. Detalle del Proyecto Cultural AIEC 2018.  
A (Promoción/Formación).  
B (Productos culturales, equipamiento y espacios culturales).
2. Informe trimestral financiero AIEC.
3. Informe trimestral de actividades AIEC.
4. Resumen de Informe trimestral financiero y de actividades AIEC.
5. Informe final financiero y de actividades AIEC.
6. Informe Final Evaluación AIEC.
7. Modelo de convenio de coordinación AIEC.
8. Diagrama de flujo AIEC.

#### **GLOSARIO**

**ACMPM:** Apoyo a las Ciudades Mexicanas Patrimonio Mundial.

**AGEB:** Área Geoestadística Básica

**AIEC:** Apoyo a Instituciones Estatales de Cultura.

**Animación cultural:** Actividad de artes escénicas y/o música en cualquiera de sus manifestaciones.

**CACREP:** Comisión de Planeación y Apoyo a la Creación Popular, en cada entidad federativa.

**CFDI:** Comprobante Fiscal Digital por Internet.

**Ciudades Mexicanas:** Cada una de las Ciudades Mexicanas declaradas e inscritas en la Lista del Patrimonio Mundial de la Organización de las Naciones Unidas para la Educación, la Ciencia y la Cultura, mismas que actuarán a través de la máxima autoridad facultada por ley para su representación, que de manera enunciativa más no limitativa se referirá al/la Presidente/a Municipal y/o Delegadas(os). Las Ciudades Mexicanas beneficiadas y la asignación de montos de esta vertiente son determinados por la Cámara de Diputados y son publicados en el Presupuesto de Egresos de la Federación.

**CLC:** Cuenta por Liquidar Certificada, es el instrumento presupuestario que las Unidades Responsables elaboran y autorizan para el pago de sus compromisos establecidos con contratistas, proveedoras(es), prestadoras(es) de servicios y otras(os) beneficiarias(os), con cargo a sus presupuestos aprobados.

**CLUNI:** Clave Única de Inscripción al Registro Federal de las Organizaciones de la Sociedad Civil.

**Cofinanciamiento:** Participación financiera de varias partes para mejorar las condiciones físicas de un espacio cultural determinado.

**Coinversión:** Participación financiera de al menos dos instancias, por una parte, de la Secretaría de Cultura y, por la otra, de los diferentes niveles de gobierno o participación de la sociedad y las/los beneficiarias/os, para la realización del festival cultural y artístico que se propone.

**Comisión Dictaminadora:** Órgano encargado de evaluar los proyectos participantes de las Convocatorias.

**Comité Ejecutivo:** Es el órgano superior de decisión del FOREMOBA.

**Comité de Seguimiento:** Órgano de seguimiento de los proyectos beneficiados del PAICE.

**Consejo directivo ACMPM:** Órgano supremo de decisión del Apoyo a las Ciudades Mexicanas del Patrimonio Mundial.

**Conservación:** Conjunto de operaciones interdisciplinarias, que tienen por objeto evitar el deterioro del patrimonio cultural

tangible y garantizar su salvaguarda para transmitirlos a las generaciones futuras con toda la riqueza de su autenticidad.

**Construcción:** Edificación de inmuebles dedicados al quehacer cultural.

**Convenio:** Instrumento jurídico mediante el que se manifiesta el acuerdo de voluntades celebrado entre las partes, con el propósito de otorgar recursos públicos, en el que se hacen constar sus derechos y obligaciones.

**Corresponsabilidad:** Participación de varias partes para el cumplimiento de las obligaciones o para decidir sobre las mejoras en las condiciones físicas de un espacio cultural determinado.

**Criterio de Pertinencia:** Es el criterio del proceso de dictaminación PACMYC en que se definen cuáles son las expresiones culturales, zonas geográficas, grupos de población prioritarias para los objetivos y metas de la política cultural de cada entidad federativa.

**CURP:** Clave Única de Registro de Población.

**DAC:** Dirección de Animación Cultural de la Secretaría de Cultura.

**DGPFC:** Dirección General de Promoción y Festivales Culturales de la Secretaría de Cultura.

**Declaratoria:** La declaratoria que para tal efecto emitió la Organización de las Naciones Unidas para la Educación, la Ciencia y la Cultura para las Ciudades Mexicanas consideradas como patrimonio mundial cultural de la humanidad.

**DGA:** Dirección General de Administración de la Secretaría de Cultura.

**DGCIU:** Dirección General de Culturas Populares, Indígenas y Urbanas de la Secretaría de Cultura.

**DGSMPC:** Dirección General de Sitios y Monumentos del Patrimonio Cultural de la Secretaría de Cultura.

**DGVC:** Dirección General de Vinculación Cultural de la Secretaría de Cultura.

**Dictamen técnico del FOREMOBA:** Es el documento en el cual se plasma la viabilidad del proyecto cultural a ser validado por la Comisión Dictaminadora.

**DPC:** Detalle de Proyecto Cultural.

**DOF:** Diario Oficial de la Federación.

**DPFD:** Dirección de Promoción, Formación y Desarrollo de la Secretaría de Cultura.

**DRYM:** Dirección de Desarrollo Regional y Municipal.

**Entidades Federativas:** Los 31 estados y la Ciudad de México.

**Equipamiento de infraestructura cultural:** Adquisición o modernización del equipo, herramental y/o mobiliario para mejorar la funcionalidad de los servicios y actividades culturales a las que está destinado el espacio cultural.

**Estereotipos de género:** Preconcepción generalizada surgida a partir de adscribir a las personas ciertos atributos, características o roles, en razón de su aparente pertenencia a un determinado grupo social. Los estereotipos de género están relacionados con las características sociales y culturalmente asignadas a hombres y mujeres, a partir de las diferencias físicas basadas en su sexo. Si bien los estereotipos afectan tanto a hombres como a mujeres, tienen un mayor efecto negativo en las segundas.

**FONCA:** Fondo Nacional para la Cultura y las Artes.

**FOREMOBA:** Apoyo a Comunidades para Restauración de Monumentos y Bienes Artísticos de Propiedad Federal.

**Grupo Asesor:** Órgano asesor responsable de auxiliar al Consejo Directivo en el análisis, revisión y dictaminación de la viabilidad técnica y presupuestal de la ejecución de las acciones y proyectos que pretendan ejecutar las Ciudades Mexicanas con recursos del apoyo.

**IEC:** Instituciones Estatales de Cultura, es decir, la Secretaría, Instituto o Consejo de Cultura en cada entidad federativa.

**INAH:** Instituto Nacional de Antropología e Historia.

**INBA:** Instituto Nacional de Bellas Artes y Literatura.

**INDESOL:** Instituto Nacional de Desarrollo Social.

**Infraestructura de alcance local:** Incluye inmuebles que ofrezcan, o puedan ofrecer, actividades artísticas y culturales en beneficio de la población local.

**Infraestructura de alcance multiestatal:** Incluye inmuebles que por su labor en la promoción de la cultura, dimensiones, ubicación geográfica y cobertura territorial de los servicios que ofrezcan o puedan ofrecer, abarque por lo menos tres entidades federativas.

**Infraestructura de alcance nacional:** Incluye bienes inmuebles que, por su labor en la promoción de la cultura, dimensiones, ubicación geográfica y cobertura territorial de los servicios que ofrezcan o puedan ofrecer, resulten estratégicos en el proceso de consolidación de polos de desarrollo cultural con trascendencia en la mayoría o totalidad de las entidades del país.

**Jurado Dictaminador:** Instancia integrada por especialistas, académicos, creadores y promotores de la cultura popular, que revisa y califica los proyectos culturales comunitarios del PACMYC

**LDFFFM.-** Ley de Disciplina Financiera de las Entidades Federativas y los Municipios.

**LFPRH:** Ley Federal de Presupuesto y Responsabilidad Hacendaria.

**Mantenimiento:** Conjunto de operaciones permanentes que permiten conservar la consistencia física de los bienes culturales, evitando que las agresiones antropogénicas, físicas, químicas y/o biológicas, aumenten su magnitud en demérito del patrimonio cultural.

**Monumentos Artísticos:** Los bienes muebles e inmuebles que revistan valor estético relevante.

**Monumentos históricos:** Aquellos a los que se refiere el artículo 35 de la Ley Federal sobre Monumentos y Zonas Arqueológicas, Artísticas e Históricas, es decir, "...los bienes vinculados con la historia de la nación, a partir del establecimiento de la cultura hispánica en el país, en los términos de la declaratoria respectiva o por determinación de la Ley".

**OSC:** Organizaciones de la Sociedad Civil que son agrupaciones u organizaciones no gubernamentales, legalmente constituidas, sin fines de lucro.

**PAICE:** Apoyo a la Infraestructura Cultural de los Estados.

**PACMYC:** Apoyo a las Culturas Municipales y Comunitarias.

**Patrimonio cultural:** Es el conjunto de obras de la humanidad en las cuales una sociedad reconoce sus valores específicos y particulares y con los cuales se identifica.

**PCI:** El Patrimonio Cultural Inmaterial en riesgo es el conjunto de usos, representaciones, expresiones, conocimientos y técnicas -junto con los instrumentos, objetos, artefactos y espacios culturales que les son inherentes- que las comunidades, los grupos y en algunos casos las personas reconozcan como parte integrante de su patrimonio cultural (Convención para la salvaguarda del patrimonio cultural inmaterial, UNESCO, 2003), que se encuentra en peligro de desaparecer.

**PEF:** Presupuesto de Egresos de la Federación.

**PND:** Plan Nacional de Desarrollo 2013-2018.

**Creadoras y creadores de la cultura popular:** Personas que poseen conocimientos sobre la cultura de su comunidad, que les da identidad dentro del grupo y apoyan el desarrollo de la cultura propia.

**Preservación:** Son las medidas encaminadas a prevenir el deterioro de los bienes culturales, cuya acción comprende al conjunto de operaciones necesarias de Conservación, Protección, Mantenimiento y Restauración, y con esto garantizar su salvaguarda material.

**Procesos culturales:** Actividades encaminadas a fortalecer un valor cultural de la comunidad que da identidad y cohesión al grupo social o a la comunidad.

**PROFEST:** Apoyo a Festivales Culturales y Artísticos.

**Programa:** Programa de Apoyos a la Cultura.

**Propiedad:** Es el poder jurídico que una persona física o moral ejerce en forma directa e inmediata sobre una cosa, para aprovecharla totalmente en sentido jurídico (dominio), siendo oponible ese poder a un sujeto pasivo universal, por virtud de una relación que se origina entre el/la titular y dicho sujeto.

**Protección:** Conjunto de acciones académicas, técnicas y legales que promueven la investigación, identificación (inventarios, catálogos y registros), conservación, resguardo, recuperación y difusión de los bienes culturales monumentales.

**Proyecto condicionado favorablemente:** Proyecto que será considerado favorable siempre y cuando la instancia postulante cumpla con las condiciones que la Comisión Dictaminadora establezca y exista suficiencia presupuestaria.

**Proyecto cultural PROFEST:** Documento donde se programa en el tiempo una serie de actividades que tienen como objetivo la realización de acciones artísticas y culturales y que permite dar sentido y ordenar con una visión común, las decisiones con relación a las tareas por implementar y los recursos necesarios para obtener un objetivo determinado, que impulsen la creatividad personal o colectiva, el desarrollo humano, fortaleciendo la identidad y propiciando la reflexión y la generación de ideas para la convivencia armónica en las sociedades en los distintos órdenes de gobierno.

**Proyecto cultural comunitario:** Escrito donde se programa en el tiempo una serie de actividades que tiene como objetivo el conservar, preservar, difundir, salvaguardar o recrear alguna expresión cultural propia de la comunidad a la que pertenecen sus integrantes. El proyecto incluye los recursos financieros, materiales y humanos necesarios, la población a la que va dirigida, el o los lugares en que se va a desarrollar, los plazos para lograrlo y la distribución de tareas y responsabilidades entre las personas que integran el grupo.

**Proyecto ejecutivo:** Conjunto de planos y documentos que conforman el proyecto de intervención, de ingeniería de obra y costos, el catálogo de conceptos, así como las descripciones e información suficientes para que ésta se pueda llevar a cabo.

**Proyecto favorable:** Proyecto seleccionado por la Comisión Dictaminadora para recibir el apoyo.

**Proyecto no favorable:** Proyecto descartado por la Comisión Dictaminadora al no cumplir con los criterios de selección.

**Proyecto viable:** Proyecto aprobado por el Grupo Asesor del ACMPM, el cual cumple con los requisitos establecidos en el numeral 4.1 de las presentes Reglas de Operación, asimismo es acorde con el objetivo del ACMPM.

**Proyecto no viable:** Proyecto descartado por el Grupo Asesor del ACMPM al no cumplir con los criterios de selección señalados en el numeral 4.1.

**Rehabilitación:** Intervención tendiente a restablecer en un bien mueble e inmueble las condiciones estructurales y de funcionalidad sin alterar su estructura o sus espacios.

**Rehabilitación Ciudades Mexicanas:** Intervención tendiente a restablecer los monumentos, bienes muebles e inmuebles históricos y artísticos, así como los espacios públicos que se encuentran dentro del polígono declarado patrimonio cultural de la humanidad.

**Rehabilitación de infraestructura cultural:** Recuperación de un inmueble para el desarrollo de actividades artísticas y culturales.

**Remodelación:** Modificación del espacio para adecuarlo a nuevas o más actividades artísticas y culturales.

**Restauración:** Conjunto de operaciones programadas que actúan directamente sobre el bien. Estas actividades se aplican cuando el patrimonio ha perdido parte de su significado o características originales y se interviene de manera científica y rigurosa para transmitirlo a las generaciones futuras con toda la riqueza de su autenticidad. La restauración es la actividad extrema de la conservación.

**RLFPRH:** Reglamento de la Ley Federal de Presupuesto y Responsabilidad Hacendaria.

**RO:** Las presentes Reglas de Operación.

**SC:** Secretaría de Cultura.

**SFP:** Secretaría de la Función Pública.

**TESOFE:** Tesorería de la Federación.

**UNESCO:** Organización de las Naciones Unidas para la Educación, la Ciencia y la Cultura.

**UR:** Unidad Responsable.

## INTRODUCCIÓN

La SC se crea con el propósito de alentar las expresiones culturales de las distintas regiones y grupos sociales del país, así como promover la más amplia difusión de los bienes artísticos y culturales entre los diversos sectores de la población mexicana, para impulsar el desarrollo artístico y cultural, así como preservar y enriquecer el patrimonio cultural material e inmaterial de la Nación.

En este contexto y en el ámbito de sus atribuciones, la SC integra el programa presupuestal S268 Programa de Apoyos a la Cultura tendiente a potenciar los recursos públicos y coadyuvar a la descentralización de los bienes y servicios culturales asegurando que se ejerzan bajo los principios de eficiencia, eficacia, economía, transparencia y honradez.

Con base en el Plan Nacional de Desarrollo 2013-2018 (PND), el Programa se alinea al objetivo No. 3.3. "Ampliar el acceso a la cultura como un medio para la formación integral de los ciudadanos", en específico contribuye a la Estrategia 3.3.2. "Asegurar las condiciones para que la infraestructura cultural permita disponer de espacios adecuados para la difusión de la cultura en todo el país; a la estrategia 3.3.3 "Proteger y preservar el patrimonio cultural nacional", con base en el Programa Especial de Cultura y Arte.

Este programa constituye un mecanismo de acceso y participación de los diferentes órdenes de gobierno y de la sociedad civil, para el financiamiento de proyectos culturales destinados a respaldar los diversos esfuerzos a fin de conservar las expresiones culturales del patrimonio cultural inmaterial; preservar los bienes muebles e inmuebles que integran el patrimonio cultural; acrecentar y conservar la infraestructura cultural disponible, así como el fomento del arte y la cultura a lo

largo y ancho del territorio nacional.

Adicionalmente, propicia la participación de los gobiernos estatales y municipales, universidades, así como de las comunidades y las organizaciones de la sociedad civil en el desarrollo de diversos proyectos culturales en beneficio de la población en general.

Las diferentes vertientes que integran este programa (PACMYC, PAICE, FOREMOBA, PROFEST, ACMPM y AIEC), establecen en estas RO sus objetivos específicos, población a la que va dirigido, procedimientos, requisitos, plazos y montos de apoyo.

De conformidad con lo dispuesto en el artículo 179 del Reglamento de la Ley Federal de Presupuesto y Responsabilidad Hacendaria (RLFPRH), se verificó que el Programa objeto de las presentes RO no se contrapone, afecta o presenta duplicidad con otros Programas y acciones del Gobierno Federal, en cuanto a su diseño, beneficios, apoyos otorgados y población objetivo, así como que se cumplen las disposiciones aplicables.

En la integración de este programa se tomaron en cuenta los Lineamientos para incorporar la perspectiva de género en las Reglas de Operación de los programas presupuestarios federales, publicados en el Diario Oficial de la Federación el 29 de junio de 2016.

## **2. OBJETIVOS**

### **2.1. General**

Contribuir a promover y difundir el arte y la cultura para impulsar el desarrollo integral y una mejor calidad de vida de los mexicanos mediante el otorgamiento de financiamiento de proyectos de apoyo a la cultura para: conservar las expresiones culturales del patrimonio cultural inmaterial; preservar los bienes que integran el patrimonio cultural material; acrecentar y conservar la infraestructura cultural disponible y para fomentar la cultura.

### **2.2. Específicos**

#### **Mediante el PACMYC**

Contribuir a salvaguardar, difundir y transmitir la tradición ancestral de prácticas culturales e innovaciones creativas, de las expresiones comunitarias, mediante el financiamiento de proyectos culturales.

#### **Mediante el PAICE**

Impulsar el desarrollo de proyectos de infraestructura cultural que tengan como propósito la optimización y eventual edificación de recintos que, por su labor, promoción cultural, dimensiones, ubicación geográfica y cobertura territorial de los servicios que ofrezca o pueda ofrecer, resulten estratégicos en el proceso de consolidación de polos de desarrollo cultural con trascendencia y alcance estatal, multiestatal o nacional.

#### **Mediante el FOREMOBA**

Contribuir a conservar y preservar los monumentos históricos y bienes artísticos de propiedad federal mediante la concurrencia de recursos de las entidades federativas, municipios, de las comunidades y/o organizaciones de la sociedad civil legalmente constituidas, complementados con recursos federales, orientados hacia el mantenimiento, protección, rehabilitación, restauración y/o conservación de los monumentos históricos y bienes artísticos con que cuenta el patrimonio nacional, para un mejor aprovechamiento social y la adecuada canalización de los recursos.

#### **Mediante el PROFEST**

Contribuir a la realización de festivales culturales y artísticos de artes escénicas, junto con las instituciones estatales y municipales de cultura, instituciones públicas estatales de educación superior, así como OSC que entre su objeto social se encuentre la promoción y difusión del arte y la cultura.

#### **Mediante el ACMPM**

Conservar y preservar las características que le permitieron obtener la Declaratoria a las Ciudades Mexicanas a través de la implementación de acciones claras, con prácticas de preservación, mantenimiento, rehabilitación, restauración y conservación de su valor histórico, características arquitectónicas y urbanísticas, a efecto de mejorar la calidad de vida de sus habitantes ejecutando proyectos enfocados al uso de espacios públicos.

#### **Mediante el AIEC**

Garantizar que todas las IEC del país reciban recursos para el desarrollo de proyectos artísticos y culturales prioritarios que promuevan el acceso de la población a los bienes y servicios culturales.

## **3. LINEAMIENTOS**

### **3.1. Cobertura**

El Programa tiene cobertura a nivel nacional.



### **3.2. Población objetivo**

El Programa atiende a la siguiente población objetivo, de acuerdo a los apoyos específicos que lo integran:

El PACMYC atiende a las creadoras y creadores indígenas, afrodescendientes y de la cultura popular que de forma colectiva tengan interés en desarrollar un proyecto cultural comunitario.

El PAICE atiende a los gobiernos estatales, municipales y demarcaciones territoriales de la Ciudad de México, universidades públicas estatales, así como a todas aquellas organizaciones de la sociedad civil que tengan como parte de sus funciones sustantivas la promoción y desarrollo de las artes y la cultura.

El FOREMOBA atiende a las IEC, los municipios, las comunidades legalmente constituidas, OSC, fundaciones, así como grupos organizados legalmente constituidos

El PROFEST atiende a las instituciones estatales y municipales de cultura, instituciones públicas estatales de educación superior que realizan festivales culturales y artísticos de artes escénicas, así como las OSC respaldadas por las instancias antes mencionadas, que tengan como objeto social la difusión cultural.

El ACMPM atiende a las Ciudades Mexicanas.

El AIEC está dirigido exclusivamente a las IEC.

### **3.3. Beneficiarias/os**

#### **3.3.1. Requisitos**

##### **Requisitos del PACMYC**

A creadoras y creadores indígenas, afrodescendientes y de la cultura popular que de forma colectiva tengan interés en desarrollar un proyecto cultural comunitario, que impulse el fortalecimiento de identidades comunitarias en los espacios geográficos y simbólicos donde se desarrolle, con el fin de recibir apoyo económico para su realización.

Los proyectos que se presenten deberán orientarse a fortalecer procesos culturales, en los siguientes campos de la cultura popular:

##### **1. Espacios Culturales y Rituales**

##### **2. Tradiciones y Expresiones Orales**

##### **3. Artes de la Representación**

##### **4. Prácticas Sociales, Rituales y Actos Festivos**

##### **5. Representaciones**

##### **6. Conocimientos y Usos Relacionados con la Naturaleza y el Universo**

##### **7. Artes y Oficios Tradicionales**

##### **8. Otros temas de cultura popular que sean reconocidos por los miembros de las comunidades como un valor cultural propio que fortalezca su identidad.**

1. Deberán estar orientados al fortalecimiento de la cultura e identidad de la comunidad, municipio, alcaldía o región y deberán contar con la participación y/o apoyo de sus miembros.
2. Ser presentados por creadores y creadoras de la cultura popular que de forma colectiva (formal e informal) estén interesados en desarrollar un proyecto cultural, cuyos miembros vivan y sean reconocidos por la comunidad donde se desarrollan las actividades.
3. Deberán considerar los puntos que se señalan en la "Guía para la Elaboración de Proyectos" incluida en la convocatoria. La duración de los mismos podrá ser hasta de un año, para el ejercicio del apoyo económico.
4. En los casos en donde el proyecto presentado al PACMYC forme parte de un proyecto más amplio, que esté recibiendo o haya recibido apoyo financiero de otras instituciones públicas y/o privadas, se deberá señalar la instancia que otorga los recursos, especificando para qué se requiere la parte complementaria del financiamiento solicitado al PACMYC, ya que los beneficiarios no podrán gozar simultáneamente del apoyo de otros programas federales o de las entidades federativas y la Ciudad de México, que consideren la realización de las mismas actividades autorizadas y financiadas por el PACMYC.
5. Deberán presentarse por escrito en original y una copia.
6. El grupo deberá designar un responsable del proyecto, a cuyo nombre se entregará el apoyo económico del

PACMYC, los miembros del grupo son corresponsables del desarrollo del proyecto y del uso de los recursos otorgados.

7. El responsable no podrá ser menor de 18 años cumplidos y debe contar con las condiciones para poder administrar el apoyo económico y elaborar los informes de evaluación y financieros. Deberá anexar copia de su credencial de elector y la Clave Única de Registro de Población (CURP).
8. Cada proyecto deberá incorporar una carta de aval, expedida por alguna autoridad federal, estatal, municipal o comunitaria del lugar donde se desarrollará el proyecto. El aval manifestará en la misma, la importancia del proyecto y deberá incluir su firma, dirección, teléfono y correo electrónico.  
Quienes presenten proyectos no podrán avalar otros que se presenten a concurso.
9. No se deberá incluir el pago de honorarios por elaborar y coordinar el proyecto.
10. Firmar una carta compromiso de carácter jurídico que los responsabiliza sobre el adecuado ejercicio de los recursos para los fines aprobados; el incumplimiento conllevará a sanciones legales.
11. No podrán participar en la convocatoria 2018
  1. Quienes tengan informes pendientes o insatisfactorios derivados del apoyo PACMYC de años anteriores, así como de otras convocatorias de financiamiento cultural promovidas por instituciones estatales o federales.
  2. Quienes hayan recibido tres apoyos del PACMYC.
  3. No serán beneficiarios del PACMYC los proyectos de instituciones federales, estatales, municipales o alcaldías de la Ciudad de México.
  4. Los proyectos que soliciten recursos para compra de terrenos o construcción de inmuebles de manera total o parcial.
  5. Los que se registren simultáneamente en dos entidades federativas o la Ciudad de México.
  6. Aquellos que incluyan el acondicionamiento de espacios culturales que no sean propiedad comunal.
  7. Los presentados por los funcionarios o personal de las instancias convocantes, jurados, así como las y los servidores públicos que tengan injerencia directa o indirecta en los términos establecidos en los artículos 55 y 58 de la Ley General de Responsabilidades Administrativas.
  8. Los que no cumplan con las bases de la Convocatoria PACMYC.
12. En los siguientes casos específicos, se deberá cubrir los requisitos que a continuación se indican:
  - a) Los presentados por OSC, deberá anexar fotocopia de la CLUNI, certificando que la organización se ha dado de alta ante el Registro Federal de las Organizaciones de la Sociedad Civil en cumplimiento a lo dispuesto en el Artículo 70 de la "Ley Federal de Fomento a las Actividades realizadas por Organizaciones de la Sociedad Civil", el cual establece que, para recibir apoyos y estímulos, las organizaciones deberán estar inscritas en dicho Registro. Para mayor información, consulte la página [www.corresponsabilidad.gob.mx](http://www.corresponsabilidad.gob.mx).
  - b) Aquellos que contemplen la compra de mobiliario, maquinaria, equipo electrónico, eléctrico, fotográfico, de cómputo, audio y/o video, donde la adquisición supere en valor factura los \$30,000.00 (Treinta mil pesos 00/100 M.N.), se requerirá, que los grupos sean legalmente constituidos, con un mínimo de tres años, debiendo anexar copia del acta constitutiva.
  - c) Los que consideren compra de instrumentos musicales deberán anexar:
    - Carta elaborada y firmada por el grupo en la que se señale que en caso de desintegración los instrumentos serán entregados a la CACREP.
    - Una cotización de una casa comercial en las que se indique su vigencia y las características de los instrumentos.
  - d) Adjuntar al proyecto un programa de distribución y difusión, así como presentar cotización de una casa comercial en la que se indiquen las características del producto y la vigencia, en los proyectos que incluyan producciones de audio, video, discos compactos, ediciones de libros, folletos, periódicos, revistas, carteles o trípticos.
13. Los que den como resultado videos, discos compactos, ediciones de libros, plaquetas, periódicos, revistas, carteles o trípticos, entregarán a la CACREP 20 ejemplares.

14. Destinar el 10% del Fondo total del convenio, para los gastos de operación del PACMYC.

En el caso de que, derivado del cotejo en la entrega del proyecto, falte algunos de los documentos establecidos en la convocatoria, únicamente contarán con 10 días hábiles posteriores al cierre de la misma para entregarlos en la oficina en la que se registró el proyecto. De no cumplir este requisito quedará descartado del proceso de dictaminación.

#### **Requisitos del PAICE**

I. Solicitud oficial de Apoyo para la Infraestructura Cultural (CULTURA 04-003) original debidamente integrada, con firma autógrafa del o la representante legal de la instancia postulante, aquella que tenga las facultades de acuerdo con los ordenamientos legales aplicables para obligarse con la SC, debiendo precisar en la citada solicitud de apoyo el Registro Federal de Contribuyentes con homoclave de la entidad, dependencia, órgano o persona moral solicitante. Se deberá anexar una copia legible de la identificación oficial del representante legal, así como un comprobante de domicilio de la instancia postulante.

I.1 En el caso de una OSC, deberá anexar el acta constitutiva y su última modificación.

I.2 CLUNI vigente.

I.3 Síntesis curricular que demuestre su experiencia ininterrumpida en actividades de promoción, desarrollo y fomento a la cultura y las artes en, por lo menos, los últimos cinco años.

II. Proyecto cultural que sustentará la intervención del espacio o inmueble aspirante a ser beneficiado. Deberá contener un diagnóstico y una descripción del contexto cultural del área geográfica que se estima como zona de influencia del recinto postulado; el objetivo general y los específicos, las metas y las estrategias de programación artística y cultural del recinto, posteriores a su intervención. El proyecto cultural deberá integrarse en el formato oficial establecido por el PAICE.

III. Proyecto ejecutivo que deberá contener la información suficiente para que la intervención se pueda llevar a cabo.

#### **a) Todos los proyectos ejecutivos deberán incluir:**

1) Presupuesto desglosado planteado en moneda nacional, en hoja membretada de la instancia postulante.

2) Cronograma de ejecución.

3) Reporte fotográfico exhaustivo del inmueble.

4) En su caso, proyectos especiales (museográfico, museológico, escenotécnico, etc.).

5) Formato de Total de Presupuesto de Obra Pública y Adquisiciones, establecido por el PAICE, validado por un tercero especialista en la materia.

6) Formato de Resumen Presupuestal de Obra Pública y/o Formato de Resumen Presupuestal de Adquisiciones, establecido por el PAICE, validado por un tercero especialista en la materia.

b) Además, de lo señalado en el inciso a) de este numeral y para aquellos proyectos que participen en la modalidad de **construcción**, deberán incluir:

1) Tarjetas de análisis de precios unitarios

2) Números generadores

3) Validación de precios unitarios y números generadores, por un tercero externo especialista en la materia.

4) Levantamiento topográfico.

5) Planos arquitectónicos.

6) Planos estructurales.

7) Planos de acabados.

8) Planos de instalaciones eléctricas, hidrosanitarias y/o especiales.

c) Además de lo señalado en el inciso a) de este numeral y para aquellos proyectos que participen en la modalidad de **remodelación y/o rehabilitación** deberán incluir:

1) Tarjetas de análisis de precios unitarios.

2) Números generadores.

3) Validación de precios unitarios y números generadores, por un tercero externo especialista en la materia.

4) Planos del estado actual del inmueble.

5) Planos de intervención.

6) Planos estructurales y memoria de cálculo (para el caso donde se pretenda intervenir elementos estructurales del inmueble).

7) Planos de instalaciones eléctricas, hidrosanitarias y/o especiales (para el caso donde se pretenda realizar un cambio en dichas instalaciones).

d) Además de lo señalado en el inciso a) de este numeral y para aquellos proyectos que participen en la modalidad de **equipamiento** deberán incluir:

1) Plano con el sembrado del mobiliario y/o equipo.

2) Validación de los precios unitarios por un tercero externo especialista en la materia.

3) En caso de tratarse de equipamiento escénico o museográfico especializado, se deberá incluir: especificaciones técnicas y diagrama de bloques de conexiones del equipo.

Los proyectos ejecutivos que contengan más de un tipo de obra, deberán incluir la suma de elementos (planos, estudios, proyectos, etc.) que describan la intervención en su totalidad. El expediente deberá incorporar toda la información, sin excluir ni duplicar contenido alguno.

IV. Se deberá demostrar documentalmente la propiedad del inmueble; la documentación deberá presentarse completa y legible. El recinto deberá estar libre de cualquier pendiente de trámite jurídico-administrativo para su regularización a favor de la instancia propietaria. Se deberá presentar, un comprobante de domicilio del recinto aspirante al apoyo.

A continuación, se presenta la lista de documentos con los que se podrá acreditar la propiedad de los inmuebles susceptibles de ser apoyados. Dicha lista tiene un carácter enunciativo más no limitativo.

1. Inscripción ante el Registro Público de la Propiedad y del Comercio que contenga íntegramente el documento a través del cual la instancia postulante adquiere la propiedad del inmueble susceptible del apoyo, acompañado de alguno de los siguientes documentos:

a) Constancia de Folio Real.

b) Certificado de Libertad de Gravámenes vigente(s) cuya expedición no exceda dos meses a la presentación del proyecto.

2. Contrato de compraventa protocolizado ante notario público.

3. Escritura de donación protocolizada ante notario público.

4. Decretos de expropiación.

5. Periódicos o gacetas oficiales de las entidades en los cuales se mencione que el inmueble es de su propiedad.

6. Sentencias y/o resoluciones judiciales, donde conste la prescripción de bienes.

7. Los bienes comunitarios, comunales y ejidales transmitidos en propiedad a los gobiernos estatales o municipales, deberán agregar los siguientes documentos:

a) El acta de asamblea mediante la cual se haya tomado la decisión de trasladar el dominio (propiedad) del inmueble susceptible de ser apoyado, al estado o municipio.

b) El acta de asamblea en la que se haya elegido a las y los integrantes del Comisariado en funciones, acompañada de las identificaciones oficiales de dichos representantes comunitarios, comunales o ejidales.

c) El convenio de donación o cesión de derechos de propiedad del inmueble susceptible de ser apoyado, debidamente signado por las y los integrantes del Comisariado en funciones y las y los servidoras/es públicas/os que tengan la representación legal del estado o municipio.

Cuando se trate de inmuebles de propiedad federal será suficiente la presentación de contratos de comodato, acuerdos de destino o de asignación.

Los contratos de comodato para las OSC, deberán garantizar una vigencia mínima de cinco años contados a partir de la fecha del cierre de la convocatoria.

Se considerarán apoyos para inmuebles que formen parte del patrimonio de las OSC; salvo aquellas vinculadas a asociaciones religiosas, a partidos y agrupaciones políticas nacionales o locales.

Los espacios de propiedad comunal, comunitaria, ejidal o privada a favor de personas físicas, no podrán ser considerados para recibir apoyos.

V. En caso de que la instancia postulante al PAICE no sea la propietaria, además de exhibir alguno de los documentos probatorios de la propiedad del inmueble, enunciados en el numeral anterior, deberá presentar un documento mediante el cual la propietaria, persona o instancia facultada para ello, le autorice gestionar ante el PAICE todo lo relativo al proyecto y a recibir los beneficios que de éste deriven.

VI. El PAICE opera bajo el principio de cofinanciamiento de proyectos; el monto que otorga la SC a través de la Dirección General de Vinculación Cultural es complementario de la inversión requerida. Por tal motivo, la instancia postulante deberá garantizar que:

- a) Cuenta con los recursos económicos que le permitirán asumir la responsabilidad del cofinanciamiento mediante la entrega de una carta compromiso original, que contenga el nombre completo del proyecto y monto total de cofinanciamiento, con firma autógrafa del o la representante de la instancia postulante, es decir, aquella persona que tenga las facultades de acuerdo con los ordenamientos legales aplicables para obligarse con la SC, o en su caso,
- b) Comprobar documentalmente la realización de inversiones en los inmuebles objeto de apoyo, las cuales pueden provenir de recursos de la instancia postulante y/o de otras fuentes de financiamiento, hasta con 18 meses de antelación a la fecha de cierre establecida en la(s) Convocatoria(s), la información respectiva deberá presentarse en el Formato de cofinanciamiento en la modalidad de inversiones realizadas con anterioridad (Anexo 8 PAICE).

Las modalidades antes mencionadas, son excluyentes, por lo que no pueden coexistir y sólo se podrá optar por una de ellas. Las cantidades respectivas deberán constar en la Solicitud oficial de Apoyo para la Infraestructura Cultural.

VII. Aquellos espacios en operación, que hayan recibido apoyo del PAICE en el pasado, deberán incluir en el expediente el manual de mantenimiento del inmueble.

VIII. Las instancias postulantes deberán notificar por escrito a la instancia estatal de cultura correspondiente su intención de participar en la convocatoria del PAICE y anexar evidencia documental de dicha notificación en el expediente.

Adicionalmente a los requisitos señalados anteriormente, si el proyecto implica una intervención en inmuebles que por sus características históricas o artísticas están sujetos a la supervisión del INAH o INBA, las instancias postulantes deberán presentar una carta donde se mencione la viabilidad de la intervención por parte del instituto correspondiente.

Los formatos oficiales establecidos por el PAICE, así como los instructivos para su llenado, podrán consultarse y descargarse en la dirección electrónica: <http://vinculacion.cultura.gob.mx/PAICE/>

Sólo los proyectos que cumplan con la totalidad de los requisitos establecidos, podrán ser considerados para seguir con el proceso de autorización y aprobación por parte de la Comisión Dictaminadora del PAICE; el resto serán descalificados.

Se considerarán recibidos los proyectos enviados por mensajería o correo tradicional cuando la fecha y hora de envío señalada en la consulta del código de rastreo o número de guía del paquete, no rebase la hora y fecha límite establecida en la Convocatoria, por lo que será responsabilidad de la instancia postulante verificar con el prestador del servicio los datos correspondientes en el momento de realizar su envío.

El apoyo se destinará a inmuebles con plena vocación de promoción, fomento y desarrollo de la cultura y las artes, exclusivamente en las áreas donde se desarrollen las actividades artísticas y/o culturales sustantivas.

En la(s) convocatoria(s) se establecerá el número de proyectos que cada instancia postulante podrá inscribir, el cual no podrá ser mayor a tres, así como el monto máximo a otorgar por categoría.

El recurso que se autorizará a cada proyecto dependerá de la suficiencia presupuestaria. La instancia postulante no podrá condicionar su aportación al apoyo que determine la Comisión Dictaminadora.

La viabilidad del proyecto dependerá del grado de congruencia entre el proyecto cultural y el proyecto ejecutivo, el cual se apreciará en la confrontación analítica de las características físicas del recinto con los objetivos culturales planteados.

Lo anterior se deberá entregar a la Coordinación del PAICE sita en Avenida Paseo de la Reforma 175 piso 6, esquina Río Támesis, Colonia Cuauhtémoc, Delegación o Alcaldía Cuauhtémoc de la Ciudad de México, C.P. 06500, dentro de la hora y fecha límite establecida(s) en la(s) convocatoria(s). Tel: línea PAICE 01 800 76 72423 (01 800 76 PAICE), 01 (55) 41550528.

### **Requisitos del FOREMOBA**

Entregar en tiempo y forma el expediente técnico y administrativo que cumpla con los requerimientos del anexo 7, relación de documentos a entregar, así como lo siguiente:

- a) El anexo 3 FOREMOBA debidamente requisitado y firmado por la persona que acredite legalmente su personalidad, quien fungirá como representante legal del proyecto, asimismo entregar el formulario del anexo 4 FOREMOBA debidamente llenado.
- b) Carta compromiso de las aportaciones, donde se describan las aportaciones en efectivo o en especie para la

realización del proyecto indicando los montos con que participan los gobiernos estatales y/o municipales, así como las comunidades o asociaciones civiles.

- c) Copia de la documentación legal correspondiente a cada entidad que participa, en caso de gobiernos estatales: nombramiento y credencial de elector de la o del representante de la autoridad estatal que aportará el recurso además de la cédula del Registro Federal de Contribuyentes de la entidad estatal. En el caso de gobiernos municipales: constancia de elección, nombramiento y credencial de elector de la Presidenta o Presidente Municipal y del Síndico Municipal, además de la cédula del Registro Federal de Contribuyentes del Municipio. Para el caso de OSC, actaconstitutiva, así como las modificaciones respectivas, poder notarial y credencial de elector del/ de la presidente/a o representante legal, además de la cédula del Registro Federal de Contribuyentes de la Asociación Civil y la CLUNI en INDESOL.
- d) Un expediente técnico con el proyecto de restauración correspondiente a la propuesta de intervención del monumento, en los que se incluya una justificación, objetivos, plan de trabajo, dictamen técnico, currículum vitae de la persona responsable de la ejecución de los trabajos, planimetría correspondiente, catálogo de conceptos y tarjetas de análisis de precios unitarios, calendario de obra y de ejercicio de los recursos y programa de mantenimiento.
- e) Propuesta por escrito donde se describa la divulgación y difusión del proyecto.
- f) El FOREMOBA opera bajo el principio de cofinanciamiento de proyectos, siendo el apoyo que otorga complementario de la inversión requerida, por lo que las instancias beneficiarias deberán garantizar que cuentan con la disponibilidad presupuestal que permitirá la corresponsabilidad de la inversión.

Adicionalmente a los requisitos señalados en la Convocatoria del FOREMOBA, los y las solicitantes del Programa deberán realizar los trámites para obtener la autorización por parte del INAH, o, en su caso, ante el INBA, como lo marca la ley, llenando y entregando el formato "Solicitud de licencia de obra para proyectos de conservación de bienes muebles e inmuebles por destino del patrimonio cultural" (INAH-00-019), o, de ser el caso, la "Solicitud para autorización de obra en Monumentos Históricos"(INAH-00-008), junto con la documentación solicitada para estos trámites, los cuales se podrán encontrar en las siguientes ligas de internet:

[http://www.inah.gob.mx/images/stories/Transparencia/formatos\\_tramites\\_INAH/formato-inah-00-019-ok.pdf](http://www.inah.gob.mx/images/stories/Transparencia/formatos_tramites_INAH/formato-inah-00-019-ok.pdf)

<http://www.mener.inah.gob.mx/archivos/INAH-00-008.pdf>

El plazo para presentar proyectos y solicitudes de apoyo ante el FOREMOBA estará sujeto a las fechas establecidas en la convocatoria respectiva, cuyo modelo se anexa a RO. Para este caso, la Secretaría Ejecutiva del FOREMOBA definirá las fechas y periodos en los que se recibirán los proyectos, en acuerdo con la Dirección del FOREMOBA, no se aceptará ninguna otra propuesta al vencimiento del plazo establecido.

El plazo de prevención para subsanar la información faltante es de un mes. El plazo máximo de respuesta es de 90 días naturales, cumplido el plazo de prevención y de no recibir alguna respuesta por escrito se aplicará la negativa ficta.

Durante el primer semestre del año fiscal, habrá un periodo de recepción de solicitudes y de sus respectivos proyectos. Si una vez concluido el periodo y efectuada la dictaminación correspondiente, aún existe la suficiente disponibilidad de recursos financieros en el FOREMOBA podrán apoyarse proyectos adicionales que se hayan entregado completos y que hubiesen sido dictaminados favorablemente hasta asignar todos los recursos, siempre y cuando los tiempos para la adjudicación de dichos recursos, sea viable de llevarse a cabo dentro del ejercicio fiscal.

La recepción de proyectos se llevará a cabo en las oficinas ubicadas en Insurgentes Sur 1822, 5to piso, Col Florida, Delegación o Alcaldía Álvaro Obregón, C.P. 01030, Ciudad de México.

### **Requisitos del PROFEST**

Entregar a la DAC un expediente que deberá contener:

I. Solicitud oficial original (anexo 4 PROFEST) disponible en la siguiente liga: <http://cultura.gob.mx/gobmx/convocatorias/>, con firma autógrafa no facsímil de la o el representante legal de la instancia postulante, aquella que tenga las facultades de acuerdo a los ordenamientos legales aplicables para obligarse con la SC.

II. Proyecto cultural (anexo 5 PROFEST), disponible en la siguiente liga: <http://cultura.gob.mx/gobmx/convocatorias/>, con firmas autógrafas, no facsímil, que sustentará la solicitud y que deberá contener lo siguiente:

- a) Antecedentes del festival;
- b) Diagnóstico;
- c) Justificación;
- d) Descripción del proyecto;

- e) Objetivo general;
  - f) Objetivos específicos;
  - g) Metas cuantitativas;
  - h) Descripción del impacto socio-cultural del proyecto;
  - i) Población objetivo;
  - j) Organigrama operativo para la producción del festival;
  - k) Cronograma de acciones para la ejecución del proyecto;
  - l) Lugares de realización de las actividades artísticas;
  - m) Monto solicitado a la Secretaría de Cultura;
  - n) Costo total del festival;
  - o) Financiamiento/presupuesto en el que se acredite la capacidad de coinversión (institucional, social o privada) de los gastos de transportación, producción (audio, iluminación, transporte de escenografía, vestuario o instrumentos), difusión, administración y otros;
  - p) Estrategias de difusión, y;
  - q) Descripción de los mecanismos de evaluación.
- III. Cronograma, presupuesto y programación confirmada, con firmas autógrafas, no facsímil. (anexo 6 PROFEST).
- IV. Semblanza y cotización de cada artista y/o grupo propuesto, con firmas autógrafas. La información proporcionada deberá ser de la propuesta artística que quieren realizar. En caso de que los artistas y/o grupos que no radiquen en el lugar de realización del proyecto, podrán enviar el escaneo de la firma correspondiente en tinta azul y la firma del responsable operativo en original, no facsímil. (anexo 7 PROFEST)
- V. Carta compromiso del financiamiento (institucional, social o privada) de los gastos de transportación, producción (audio, iluminación, transporte de escenografía, vestuario o instrumentos), difusión, administración y otros, que garanticen llevar a cabo el Festival. En caso de que el financiamiento sea de la instancia postulante deberá firmarla el mismo representante legal. (anexo 8 PROFEST).
- VI. Carta bajo protesta de decir verdad con firma(s) autógrafa(s), no facsímil, en la que se mencione que no se gestionan o recibirán otros recursos de origen federal otorgados por otras instancias para el festival, firmada por el solicitante y la organización respaldada, en su caso. (anexo 8 PROFEST).
- VII. Carta bajo protesta de decir verdad, con firma(s) autógrafa(s), no facsímil, en la que se mencione que las obligaciones por derechos de autor por las obras artísticas que se presenten como parte de las actividades programadas serán cumplidas de acuerdo a la normatividad vigente, en coordinación con los artistas o grupos que las presenten, firmada por el solicitante o la organización respaldada en su caso. (anexo 8 PROFEST).
- VIII. Para proyectos respaldados, se deberá presentar de manera adicional la siguiente documentación:
- a) Carta de conocimiento y autorización con firma(s) autógrafa(s), no facsímil de la/el titular de la instancia postulante que aprueba la programación con los grupos y lugares propuestos por la OSC realizadora del festival, incluidas aquellas actividades que se realizarán fuera de la demarcación correspondiente mismas que no deberán superar el 20% de la programación total apoyada. (anexo 8 PROFEST).
  - b) Acuerdo firmado entre la Instancia postulante y la OSC respaldada, con firmas autógrafas, no facsímil, que establezca que la OSC será la encargada de la realización del festival indicando cómo la instancia postulante otorgará el recurso aprobado por la SC para el mismo. (anexo 8 PROFEST).
  - c) Síntesis curricular que demuestre estar debidamente constituida mínimo con tres años de antigüedad, que entre su objeto social se encuentre la difusión cultural, la promoción y difusión del arte y la cultura, así como su experiencia ininterrumpida en la realización de festivales culturales y artísticos en, por lo menos, los últimos dos años.
  - d) CLUNI vigente de la OSC, organizadora del festival.
- IX. Documentos legales y fiscales de la instancia postulante, de acuerdo a su naturaleza:

Si es Secretaría, Instituto o Consejo Estatal de Cultura, fotocopias legibles de:

- a) Identificación oficial con fotografía de la o el titular o representante legal que firma la solicitud.
- b) Nombramiento de la o el titular de la instancia, o representante legal que firma la solicitud.
- c) Constancia de Situación Fiscal actualizada y completa.
- d) Comprobante de domicilio que coincida con la dirección fiscal, no mayor a un mes de emisión.
- e) Ejemplo de un CFDI emitido por la instancia solicitante, cancelado o expedido por cualquier concepto, con los requisitos fiscales de acuerdo con las leyes federales vigentes.
- f) Opinión de Cumplimiento de Obligaciones Fiscales actualizado con fecha de expedición no mayor a un mes, en sentido POSITIVO.

Si es Gobierno Municipal, fotocopias legibles de:

- a) Identificación oficial con fotografía de la Presidenta o Presidente Municipal que firma la solicitud.
- b) Identificación oficial con fotografía de la o el Síndico Municipal.
- c) Identificación oficial con fotografía de la(s) o el/los representante(s) legal(es) del Municipio, en su caso.
- d) Constancias de Mayoría de la Presidenta o Presidente y de la o el Síndico Municipal y/o nombramiento de la(s) o el/los representante(s) legal(es) del Municipio (en su caso).
- e) Acuerdo de Cabildo, en caso de que requieran previa autorización para la realización del Festival.
- f) Constancia de Situación Fiscal actualizada y completa.
- g) Comprobante de domicilio que coincida con la dirección fiscal, no mayor a un mes de emisión.
- h) Ejemplo de un CFDI emitido por la instancia solicitante, cancelado o expedido por cualquier concepto, con los requisitos fiscales de acuerdo con las leyes federales vigentes.
- i) Opinión de Cumplimiento de Obligaciones Fiscales actualizado con fecha de expedición no mayor a un mes, en sentido POSITIVO.

Si es Instancia de Cultura Municipal, con personalidad jurídica propia, fotocopias legibles de:

- a) Documento que acredite la facultad para firmar un convenio y recibir un recurso federal.
- b) Identificación oficial con fotografía de la o el titular o la(s) o el (los) representante(s) legal(es) de la instancia de cultura municipal que firma la solicitud.
- c) Nombramiento de la o el titular o bien, de la(s) o el (los) representante(s) legal(es) (en su caso).
- d) Constancia de Situación Fiscal actualizada y completa.
- e) Comprobante de domicilio que coincida con la dirección fiscal, no mayor a un mes de emisión.
- f) Ejemplo de un CFDI emitido por la instancia solicitante cancelado o expedido por cualquier concepto, con los requisitos fiscales de acuerdo con las leyes federales vigentes.
- g) Opinión de Cumplimiento de Obligaciones Fiscales actualizado con fecha de expedición no mayor a un mes, en sentido POSITIVO.

Si es Institución Pública Estatal de Educación Superior, fotocopias legibles de:

- a) Documento que acredite la facultad para firmar un convenio y recibir un recurso federal (en su caso)
- b) Identificación oficial con fotografía de la o el titular o la(s) o el (los) representante(s) legal(es) (en su caso).
- c) Nombramiento de la o el titular o la(s) o el (los) representante(s) legal(es) (en su caso).
- d) Constancia de Situación Fiscal actualizada y completa.
- e) Comprobante de domicilio que coincida con la dirección fiscal, no mayor a un mes de emisión.
- f) Ejemplo de un CFDI emitido por la instancia solicitante, cancelado o expedido por cualquier concepto, con los requisitos fiscales de acuerdo con las leyes federales vigentes.
- g) Opinión de Cumplimiento de Obligaciones Fiscales actualizado con fecha de expedición no mayor a un mes, en



sentido POSITIVO

- X. Dispositivos electrónicos de almacenamiento de información, tales como CD o USB, suficientes para contener toda la información solicitada a continuación:
- a) Formatos debidamente requisitados de acuerdo a la sección de anexos de las presentes RO, apartado PROFEST, numerales 4, 5, 6 y 7, en versión modificable Excel y Word. (no escaneo).
  - b) Evidencias de emisiones anteriores que garanticen la continuidad de realización del festival con el mismo nombre, en formato PDF o JPG. Debe incluirse el escaneo de un cartel, un programa de mano, notas periodísticas y tres fotografías de diferentes presentaciones artísticas por cada uno de los años de realización, mostrando la emisión y nombre del festival que representa.
  - c) Versión escaneada de los anexos firmados, así como de la documentación legal y fiscal en formato PDF.
  - d) Versión digital actualizada del Instrumento Jurídico de Creación, Ley Orgánica Municipal y Ley General de Gobierno y Administración Municipal, según sea el caso.
  - e) Versión escaneada del acta constitutiva completa de la OSC, así como las modificaciones a la misma que se hubieren realizado, para el caso de proyectos respaldados.
- XI. Serán proyectos de festivales culturales y artísticos elegibles, aquellos que ofrezcan y demuestren mayores elementos de consistencia, viabilidad e impacto social en la ejecución. Para ello, se tomarán en cuenta los siguientes aspectos:
- a) Calidad integral del proyecto.
  - b) Trayectoria comprobable y relevancia del festival.
  - c) Programación dirigida a la creación de públicos, promoviendo la igualdad entre hombres y mujeres, considerando los rangos de edad y características específicas de la población.
  - d) Cooperaciones institucionales y financieras integradas en la propuesta.
  - e) Itinerancia de artistas y grupos artísticos locales y regionales.
  - f) Porcentaje de avance de la programación confirmada.
  - g) Perfil de las y los artistas o grupos a contratarse que propicien la igualdad entre hombres y mujeres.
  - h) Capacidad de financiamiento para llevar a cabo la propuesta planteada.
  - i) Que la instancia organizadora cuente con la disponibilidad de personal administrativo y de producción debidamente capacitado y suficiente para cumplir con las necesidades y alcance del festival de manera oportuna.
  - j) Atención preferente a zonas de alta marginalidad.
  - k) Que busque mejorar la oferta cultural de la región.
  - l) Que promuevan actividades para públicos específicos (niñas, niños, adolescentes, personas con discapacidad, privadas de su libertad por situación carcelaria, adultas/os mayores, etc.), la asistencia de grupos de la población en situación vulnerable a los recintos o escenarios culturales y que ofrezcan actividades culturales especialmente dirigidas a ellos.
  - m) Que contribuyan al desarrollo económico de la comunidad en que se realizan.
  - n) Que fomenten la conservación del patrimonio cultural inmaterial de la región.
  - o) Que fomenten el turismo cultural de la región.

XII. Cumplir con las bases de participación establecidas en la Convocatoria del PROFEST.

Las instituciones postulantes señaladas podrán presentar un proyecto propio y, adicionalmente respaldar un proyecto de alguna OSC que entre su objeto social se encuentre la promoción y difusión del arte y la cultura, cuente con CLUNI y compruebe que esta asociación ha desarrollado las emisiones anteriores del festival.

La recepción de proyectos se llevará a cabo en las oficinas de la DAC ubicadas en Paseo de la Reforma 175 6to piso, Col. Cuauhtémoc, Delegación o Alvaldia Cuauhtémoc C.P 06500, Ciudad de México Tel: (0155) 41550380, (0155) 41550551, (0155) 41550386, (0155) 41550389, correo electrónico: [direcciondeanimacion@cultura.gob.mx](mailto:direcciondeanimacion@cultura.gob.mx).

**Requisitos del ACMPM.**

Se deberán presentar 4 ejemplares en versión digital formato CD del proyecto ejecutivo del cual pretendan su aplicación, el cual deberá contener el siguiente orden:

1. Introducción.
2. Antecedentes (incluso intervenciones anteriores).
3. Descripción general del inmueble o mueble a intervenir.
4. Determinación de que el proyecto se realizará dentro del perímetro declarado patrimonio por la UNESCO.
5. Análisis del contexto urbano.
6. Registro fotográfico.
7. Fundamentación del proyecto.
8. Viabilidad y/o Licencias de las autoridades competentes.
9. Anexo Uno "Catálogo y presupuestos de obra", el cual deberá incluir tarjetas de análisis de precios unitarios, así como números generadores.
10. Anexo Dos "Cronograma de actividades y de aplicación de recursos".
11. Proyecto ejecutivo (Planimetría).
  - 11.1 Diagnóstico del estado actual.
    - 11.1.1 Levantamiento de fábricas.
    - 11.1.2 Levantamiento de deterioros.

Para los proyectos que se realicen a nivel urbano (calles, avenidas, plazas parques, etc.) y en obras nuevas, se deberá desarrollar:

- 11.2 Proyecto arquitectónico
  - 11.2.1. Propuesta de uso y/o adecuación del inmueble y/o espacio público.
  - 11.2.2. Memoria descriptiva de la intervención a realizar.
  - 11.2.3 Para obra nueva presentar perspectivas o estudio de visuales en contexto.

Para aquellos proyectos que se realicen en bienes muebles e inmuebles considerados históricos y en virtud de la naturaleza de los trabajos que se pretenden ejecutar, se deberá desarrollar:

- 11.3 Proyecto de restauración.
  - 11.3.1 Liberaciones.
  - 11.3.2 Consolidaciones.
  - 11.3.3 Reintegraciones.
  - 11.3.4 Integraciones.
  - 11.3.5. Memoria descriptiva de la intervención a realizar (describiendo los procedimientos técnicos de restauración).

El proyecto ejecutivo deberá contener acciones que permitan la recuperación del inmueble patrimonial respetando su estructura original, así como los elementos compositivos y constructivos.

12. Responsiva del profesionista con especialidad afín al proyecto por ejecutarse. En el caso de aquellos proyectos que consideran intervenir en muebles e inmuebles históricos, el profesionista responsable deberá ser arquitecto y/o restaurador.

Asimismo, las Ciudades Mexicanas podrán solicitar a la DGSMPC para el pago de la elaboración de proyectos ejecutivos hasta un 10% del costo estimado de los trabajos que se pretendan ejecutar, en el entendido de que una vez concluido dicho proyecto la Ciudad Mexicana estará obligada a llevar a cabo su realización a más tardar el siguiente ejercicio fiscal, previendo para tal efecto el proceso de dictaminación y formalización de convenios.

Para formalizar la solicitud para el pago de la elaboración del proyecto ejecutivo, se atenderá el siguiente procedimiento:

- 1) Las Ciudades Mexicanas presentarán a la DGSMPC la petición formal especificando el monto y porcentaje que representa, así como:

- a) Nombre(s) y reseña de los trabajos que se pretenden ejecutar y para los cuales se requiere la elaboración del proyecto ejecutivo.
  - b) Alcances y objetivos de los trabajos que se pretenden ejecutar.
  - c) Año (s) de los recursos a aplicar, (detallando en su caso, la cantidad por ejercicio fiscal que aplicará -en el supuesto de conjuntar recursos-).
  - d) Costo estimado de los trabajos que se pretenden ejecutar y para los cuales se requiere la elaboración del proyecto ejecutivo.
  - e) Para el supuesto de que la realización de un proyecto requiera la ejecución de los trabajos en varias etapas, éstas deberán detallarse desde la presentación del mismo, enunciando las características, costos y tiempos -estimados- que se requerirán para todas y cada una de ellas.
- 2) La DGSMPC enviará a dictaminación del Grupo Asesor la petición efectuada, misma que podrá aprobarse, desecharse, modificarse en el porcentaje requerido o condicionarse.

Si la solicitud es procedente, las Ciudades Mexicanas deberán formalizar un convenio para la entrega del recurso autorizado.

Las Ciudades Mexicanas deberán presentar por escrito a la DGSMPC, ubicada en Insurgentes Sur 1822, Col Florida, Delegación o Alcaldía Álvaro Obregón, C.P. 01030, Ciudad de México, los proyectos ejecutivos o las propuestas concretas para la elaboración de éstos, cuyo objetivo sea el señalado en el apartado correspondiente al presente apoyo visible en la introducción.

#### **Requisitos del AIEC**

- 1) Oficio original de solicitud del apoyo, dirigido al titular de la DGVC, el cual deberá incluir la propuesta de los proyectos a realizar, (en mayúsculas y minúsculas) con el monto asignado a cada uno, así como el porcentaje que representa por línea temática; firmado por la/el titular o representante legal.
- 2) Entregar el DPC A o B (anexo 1) según corresponda, para cada uno de los proyectos para revisión de la DPF. Los nombres de los proyectos y montos consignados en los formatos deberán coincidir con los del oficio de solicitud del apoyo.
- 3) Documentación legal:
  - a) Decreto de creación o artículos de la Ley Orgánica de la Administración Pública Estatal o Constitución Local vigentes.
  - b) Registro Federal de Contribuyentes de la IEC.
  - c) Comprobante de domicilio fiscal actualizado.
  - d) Nombramiento del titular y/o representante legal de la IEC y de las personas que intervengan en la firma del convenio.
  - e) En su caso, poder notarial del representante legal para celebrar convenios.
  - f) Identificación oficial con fotografía del titular y/o representante legal de la IEC y de las personas que intervengan en la firma del convenio.
  - g) Opinión positiva actualizada del cumplimiento de obligaciones fiscales emitida por el SAT.
- 4) Los criterios que deberán cumplir los proyectos a desarrollar por las IEC son los siguientes:
  - a) Responder a una necesidad cultural y/o artística.
  - b) Establecer metas cuantificables.
  - c) Formular presupuestos que sean congruentes con los objetivos y metas.
  - d) Procurar que el mecanismo de distribución, operación y administración otorgue acceso equitativo a todos los grupos sociales y géneros.
  - e) Cumplir con la normativa aplicable.
- 5) Los proyectos se clasificarán de conformidad con las siguientes categorías:
  - a) Artes escénicas

- b) Artes visuales
- c) Literatura y Fomento a la lectura
- d) Industrias culturales
- e) Agenda digital

Se asignarán como mínimo los porcentajes señalados del monto total otorgado a proyectos que contribuyan con las siguientes líneas temáticas, con el objeto de alinear las actividades que desarrollen las IEC al Programa Especial de Cultura y Arte 2014-2018.

- a) Fomento a la lectura 6%.
- b) Agenda Digital 5%.
- c) Formación y capacitación 2%.
- d) Divulgación del patrimonio cultural 2%.

Las IEC integrarán como parte de los proyectos a desarrollar, aquellos que determine la SC como transversales de Alcance Nacional, por un monto de hasta el 15%, con respecto al recurso total asignado, mismos que tendrán un tratamiento particular.

- 6) Los proyectos que estén dirigidos a realizar actividades y programas sustantivos de los Centros Estatales de las Artes, deberán contar con el aval por escrito del Centro Nacional de las Artes (CENART).
- 7) En los proyectos en los que haya participación de terceros (municipios, asociaciones civiles) para la realización de proyectos específicos, la IEC deberá establecerlo claramente en la descripción del DPC.
- 8) Los proyectos que se centran en la difusión de las actividades culturales deberán incorporar acciones de divulgación de contenidos culturales, de otra manera las acciones de difusión deberán considerarse en cada uno de los proyectos culturales.
- 9) Los proyectos cuya finalidad sea apoyar a artistas, y/o grupos, para la realización de actividades específicas, deberán cumplir con los siguientes elementos: convocatoria pública, en la que se indiquen los criterios de selección y los montos máximos de los apoyos por categoría y/o disciplina; que el jurado se integre al menos por un especialista en la disciplina a apoyar ajeno a la IEC. Los beneficiarios no podrán recibir otros recursos federales para una misma actividad artística o cultural en el ejercicio fiscal.

Las IEC deberán presentar en la DPDF de la DGVC, sita en Av. Paseo de la Reforma No. 175, 7º. Piso, Col. Cuauhtémoc, Delegación o Alcaldía Cuauhtémoc, Ciudad de México, C.P. 06500.

### 3.3.2 Procedimiento de selección

#### PACMYC

<b>PROCEDIMIENTO PARA LA SELECCIÓN DE LA POBLACIÓN BENEFICIARIA</b>		
<b>Etapas</b>	<b>Actividad</b>	<b>Responsable</b>
Convocatoria	La convocatoria se publicará en un periódico de circulación nacional, la cual tendrá una duración de tres meses.	DGCPIU

<p>Recepción y registro de proyectos</p>	<p>Los proyectos culturales comunitarios deberán entregarse, junto con la documentación que se indica en las bases de participación y en la guía para la elaboración de proyectos, establecida en la convocatoria anual PACMYC.</p> <p>Los proyectos quedarán registrados en la convocatoria anual del PACMYC emitida para el presente apoyo al momento de recibir la "Hoja de recepción y registro del proyecto" Anexo 8 PACMYC, por parte de la instancia ejecutora del PACMYC. De ser el caso, la instancia ejecutora deberá anotar los faltantes de documentos obligatorios que se deben entregar en un plazo máximo de diez días hábiles.</p>	<p>IEC</p>
<p>Designación del jurado</p>	<p>Se designará a un jurado dictaminador de especialistas, que será responsable de revisar y calificar los proyectos y su decisión será inapelable. En el jurado dictaminador se buscará la participación paritaria entre mujeres y hombres.</p>	<p>CACREP</p>

<p>Proceso de dictaminación</p>	<p>Cada proyecto cultural comunitario será evaluado por tres integrantes del jurado dictaminador, quienes asignarán unacalificación.</p> <p>La selección y priorización de los proyectos se basará en lasponderaciones de los siguientes elementos:</p> <ol style="list-style-type: none"> <li>1. El objetivo del proyecto es claro y coherente entreactividades recursos, plazos y productos del proyecto</li> <li>2. El alcance del proyecto genera impacto sobre unaexpresión cultural concreta.</li> <li>3. El proyecto contempla la atención de PCI en riesgo.</li> <li>4. La participación de las y los integrantes de la comunidad en las diferentes etapas del proyecto.</li> <li>5. La difusión, tanto de las acciones como de los resultados o productos del proyecto, en las comunidades donde sedesarrolla o fuera de ellas.</li> </ol>	<p>Jurado dictaminador</p>
<p>Publicación de resultados</p>	<p>Los resultados serán publicados, tres meses posteriores al cierre de la convocatoria, en sus sistemas de información institucional y página electrónica</p>	<p>Instancia ejecutora</p>

**PAICE**

<p align="center"><b>PROCEDIMIENTO PARA LA SELECCIÓN DE LA POBLACIÓN BENEFICIARIA</b></p>
---

<b>Etapa</b>	<b>Actividad</b>	<b>Responsable</b>
Convocatoria	Posterior a la publicación de RO, se emitirá la convocatoria que se considere pertinente, en la página <a href="http://vinculacion.cultura.gob.mx/PAICE/">http://vinculacion.cultura.gob.mx/PAICE/</a>	DGVC
Difusión de la convocatoria, a través la IEC	Se invitará a la IEC a participar y se solicitará su colaboración para la difusión de la convocatoria.	DGVC
Recepción de proyectos	La Coordinación del PAICE recibirá de las instancias interesadas la Solicitud (CULTURA 04-003) de Apoyo para la Infraestructura Cultural, así como el expediente del proyecto, integrado conforme a lo establecido en el numeral 3.3.1., Requisitos, apartado PAICE, de RO, dentro de las fechas límite establecidas en la convocatoria.	Coordinación del PAICE / Instancia postulante
Revisión de proyectos	Realizará la revisión y verificación de los requisitos enunciados en el numeral 3.3.1., Requisitos, apartado PAICE, de RO. Los proyectos que cumplan con todos los requisitos establecidos en RO serán considerados como elegibles y tendrán derecho al proceso de dictaminación; el resto serán descalificados.  Los proyectos descalificados quedarán a disposición de la instancia postulante durante un máximo de 30 días hábiles, al cabo de los cuales se procederá a su destrucción.	Coordinación del PAICE

Visitas de reconocimiento	El personal adscrito a la Coordinación del PAICE podrá realizar visitas de reconocimiento a los espacios postulantes que en el proceso de análisis se estime conveniente.	Coordinación del PAICE
Retroalimentación	Los proyectos que cumplan con todos los requisitos, serán revisados por la Coordinación del PAICE. De ser el caso, se emitirán observaciones, que serán notificadas a la instancia postulante a través de los correos electrónicos asentados en la Solicitud oficial de Apoyo para la Infraestructura Cultural, con el propósito de fortalecer el proyecto con la documentación e información que se considere necesaria. Las observaciones se darán a conocer, a más tardar, tres meses después de la fecha límite para la recepción de proyectos, establecida en la convocatoria correspondiente. La instancia postulante deberá entregar la respuesta a las observaciones, en un plazo no mayor a los 15 días naturales tras su notificación. En caso de incumplimiento, el proyecto no será susceptible de apoyo.	Coordinación del PAICE/ Instancia postulante

Presentación de proyectos	Los proyectos que cumplan con todos los requisitos, se presentarán a la Comisión Dictaminadora para su análisis.	Comisión Dictaminadora/ Coordinación del PAICE
---------------------------	--	---

Selección de proyectos	La Comisión Dictaminadora analizará y evaluará conforme a sus funciones, la viabilidad y pertinencia de los proyectos culturales presentados, registrando el resultado en Acta de la sesión de la Comisión Dictaminadora del PAICE.	Comisión Dictaminadora
Notificación del fallo	La instancia postulante recibirá de la Coordinación del PAICE, a más tardar tres meses después de la recepción de la documentación adicional, la notificación del fallo emitido por la Comisión Dictaminadora a través de los correos electrónicos asentados en la solicitud oficial o en caso contrario, aplicará la negativa ficta. Los proyectos no favorables quedarán a disposición de la instancia postulante durante un máximo de 30 días hábiles, al cabo de los cuales se procederá a su destrucción.	Coordinación del PAICE
Publicación de resultados	La SC publicará los resultados de la convocatoria en al menos un diario de circulación nacional y en su página electrónica, en el siguiente enlace: <a href="http://vinculacion.cultura.gob.mx/PAICE/">http://vinculacion.cultura.gob.mx/PAICE/</a>	SC
Formalización jurídica y administrativa	En caso de que la Comisión Dictaminadora determine favorable el proyecto, la Coordinación del PAICE, en colaboración con la instancia beneficiaria, iniciará el proceso de formalización jurídica y administrativa.	Coordinación del PAICE/ Instancia beneficiaria

**FOREMOBA**

<b>PROCEDIMIENTO PARA LA SELECCIÓN DE LA POBLACIÓN BENEFICIARIA</b>		
<b>Etapa</b>	<b>Actividad</b>	<b>Responsable</b>
Convocatoria	Una vez publicadas RO, la Dirección del FOREMOBA emitirá la(s) convocatoria(s) que considere necesarias en <a href="http://www.cultura.gob.mx/monumentos/foremoba.htm">http://www.cultura.gob.mx/monumentos/foremoba.htm</a> , así mismo fijará la hora y fecha límite la recepción de los proyectos.	Dirección General
<b>PROCEDIMIENTO PARA LA SELECCIÓN DE LA POBLACIÓN BENEFICIARIA</b>		
<b>Etapa</b>	<b>Actividad</b>	<b>Responsable</b>

Difusión de la convocatoria	<p>Como parte de los objetivos de RO, así como para dar legalidad al proceso de selección de las comunidades que se verán beneficiadas por este Programa, se publicará(n) la(s)convocatoria(s) que se consideren oportunas. Una vez realizada dicha publicación, se procederá a difundir tanto la convocatoria como los objetivos del Programa en diversos órganos e instituciones de carácter cultural y /o social en todas las entidades federativas y en la página de Internet de la SC en la liga:</p> <p><a href="http://www.cultura.gob.mx/monumentos/foremoba.htm">http://www.cultura.gob.mx/monumentos/foremoba.htm</a></p>	DGSMP
-----------------------------	---	-------

Solicitud de participación	<p>Enviar por correo electrónico <a href="mailto:foremoba@cultura.gob.mx">foremoba@cultura.gob.mx</a> y posteriormente entregar en original en Insurgentes Sur No.1822 Piso 5, Col. Florida, Alcaldía Álvaro Obregón, Ciudad de México, Código Postal 01030, una carta solicitud dirigida a la DGSMP, solicitando participar en el proceso de selección.</p> <ul style="list-style-type: none"> <li>*Recepción y registro de proyectos</li> <li>*Entregará el formulario de los anexos 3 y 4 FOREMOBA deRO. El anexo 3 deberá ser firmado por la persona que acredite su personalidad como representante legal del proyecto.</li> <li>*Integración del expediente.</li> <li>*Documento compromiso de aportaciones.</li> <li>*Documento legal.</li> <li>*Documentación técnica</li> <li>*Comunicación con la dirección del FOREMOBA.</li> </ul>	De la Dirección del FOREMOBA a la DGSMP
Integración de la Comisión dictaminadora	<p>La Comisión Dictaminadora estará integrada de manera paritaria por al menos cuatro especialistas en restauración de monumentos y bienes artísticos; el nombramiento de sus miembros será por el periodo establecido.</p> <p>Los y las integrantes de la Comisión dictaminadora serán personalidades de reconocido prestigio en el medio y en el ámbito cultural, invitados por el Presidente del Comité Ejecutivo.</p>	Dirección General con la anuencia de la Subsecretaría

Evaluación de la Comisión dictaminadora	<p>La persona Titular de la Secretaría Ejecutiva o la persona Titular del Apoyo al FOREMOBA, distribuirá los expedientes de los proyectos presentados entre las personas representantes de la Comisión dictaminadora para que analicen las propuestas de manera individual, y posteriormente organizará las sesiones finales o resolutorias para la selección de los proyectos, con el propósito de que, de manera justa y transparente, determinen a qué proyecto se le otorgará el apoyo económico, con base a los criterios de selección manifestados.</p>	DGSMP
---	---	-------



<p>Procedimiento de la selección</p>	<p>Se elegirá a instituciones beneficiarias en una reunión final de selección y serán seleccionados los proyectos en función de la importancia del monumento, su valor artístico e histórico, grado de deterioro, riesgo de pérdida e impacto en la comunidad y de acuerdo a los siguientes criterios:</p> <p>a) Se tomarán en cuenta los proyectos para apoyo de bienes muebles e inmuebles, así como todo monumento histórico o artístico de propiedad federal.</p> <p>b) Se atenderá la urgencia o necesidad de restaurar, rehabilitar o mantener el monumento histórico, mueble o inmueble de propiedad federal.</p> <p>c) Se analizará la conveniencia del proyecto presentado, tomando en cuenta sus antecedentes y sus perspectivas en beneficio de la población y la importancia que representa para la comunidad.</p> <p>d) Se considerará cuántas personas y comunidades se esperaban beneficiar; en qué medida se contribuye al desarrollo de una mejor calidad de vida; con qué apoyo social se cuenta.</p> <p>e) Analizarán la oportunidad y viabilidad de los proyectos de acuerdo con los términos establecidos en la convocatoria que se haya publicado.</p> <p>f) Realizarán la evaluación de los proyectos presentados, atendiendo a los criterios anteriores.</p>	<p>Comisión dictaminadora</p>
--------------------------------------	--	-------------------------------

<p>Elaboración de actas de dictaminación</p>	<p>Se elaborarán las actas de dictaminación que serán firmadas por cada integrante de la Comisión. Las actas estarán bajo resguardo en las oficinas del FOREMOBA.</p>	<p>Dirección de FOREMOBA por indicaciones de la Dirección General de y Comisión Dictaminadora</p>
<p>Publicación de Resultados</p>	<p>El FOREMOBA publicará los resultados en dos periódicos de circulación nacional. Las instancias beneficiarias verificarán la publicación de resultados una vez que se venza el plazo máximo de respuesta como se menciona en el apartado 3.3.1 Requisitos.</p>	<p>Dirección de FOREMOBA</p>
<p>Confirmación de resultados</p>	<p>Esperará la confirmación de beneficiados y estará en contacto con el área del FOREMOBA para recibir indicaciones sobre la firma del convenio.</p> <p>Las comunidades que no resulten beneficiadas por el FOREMOBA serán informadas mediante un oficio, siempre cuando el tiempo de operación del apoyo lo permita, sobre las causas que originaron la negativa a su petición, reiterando que quedan invitados a participar en la próxima convocatoria del FOREMOBA.</p>	<p>Dirección del FOREMOBA/ Responsable legal del proyecto</p>

<p>Elaboración de documentos jurídicos</p>	<p>Al concluir la selección de los proyectos que se verán beneficiados, las comunidades adquieren como obligación la entrega de la documentación que se les solicite con el propósito de que el FOREMOBA elabore los convenios de colaboración respectivos, donde se especifiquen los derechos y obligaciones de las instancias beneficiarias, la descripción del proyecto, la entrega de informes y procedimiento para la entrega de los recursos.</p>	<p>Dirección de FOREMOBA con la asistencia y apoyo de la DGSMPC</p>
--	---	---

<p>Integración del Comité Ejecutivo</p>	<p>El Comité será presidido por:</p> <p>El/la Secretario/a de la SC, las personas titulares de las Subsecretarías de Desarrollo Cultural y de Diversidad Cultural y Fomento a la Lectura, la persona titular de la Dirección General de Administración, la persona titular de la Unidad de Asuntos Jurídicos y la persona titular de la Dirección General de Sitios y Monumentos del Patrimonio Cultural, quien fungirá como Secretaria/o Ejecutivo/o, por parte de la SC, y el Secretario Ejecutivo del Fondo Nacional para la Cultura y las Artes (FONCA).</p> <p>Las resoluciones que emita el Comité Ejecutivo serán definitivas y sólo podrán ser revocadas o modificadas por el propio Comité. Dichas resoluciones serán dadas a conocer a través de dos de los periódicos de mayor circulación nacional. Según la procedencia de los proyectos.</p> <p>El Comité Ejecutivo tendrá en forma enunciativa, más no limitativa, las siguientes funciones:</p> <p>a) Otorgar el apoyo económico a las instituciones en las entidades federativas, en los municipios, en las comunidades locales y grupos organizados legalmente constituidos que hayan resultado beneficiados de acuerdo con el dictamen emitido por la Comisión Dictaminadora.</p> <p>b) Establecer los compromisos adicionales que deberá cumplirla instancia beneficiaria, con el fin de mantener una línea de corresponsabilidad.</p> <p>c) Instruir a realizar las gestiones necesarias para otorgar los recursos autorizados de acuerdo con los tiempos y montos que la propia Comisión dictamine.</p> <p>d) Recibir información actualizada de los procedimientos durante la realización del proyecto conforme a las disposiciones de la normatividad federal aplicable.</p>	<p>Subsecretaría de Diversidad Cultural y Fomento a la Lectura, DGSMPC, Oficialía Mayor, Unidad de Asuntos Jurídicos, Dirección General de Administración, Órgano Interno de Control, FONCA, Dirección General de Vinculación Cultural</p>
---	--	--

Liberación de Recursos Federales	Una vez que la persona responsable legal del proyectoseleccionado entregue el convenio de colaboración suscrito por todos los involucrados, junto con un Comprobante Fiscal Digital (CDFI) vigente, un comprobante de domicilio, y copia del estado de cuenta bancario y la clave bancaria estandarizada de 18 posiciones, se realizará el depósito del recursos federal antes del 31 de diciembre de 2018, para que pueda ser registrado por la Unidad de Asuntos Jurídicos de la SC y se efectuará la liberación de recursos económicos federales a los responsables de su administración establecidos en el convenio respectivo	Coordinación Administrativa, DGSMPC y Dirección de FOREMOBA
----------------------------------	--	---

Inicio de obra	Se iniciarán los trabajos de restauración 15 días hábiles derecebidos los recursos pactados, notificando por escrito al Titular de la Oficialía Mayor con el propósito de precisar loslineamientos técnico administrativos que deberán cumplirse.	DGSMPC Dirección de Obras de Restauración
Visitas periódicas	Durante el desarrollo de las obras se realizarán visitas deverificación técnica por el personal de la DGSMPC -en los sitios que garanticen seguridad para llevar a cabo estas labores-, con el fin de contar con los datos del cumplimiento de los trabajos, la calidad y avances de los mismos, debiendo elaborar los reportes e informes de los trabajos.	Dirección General por medio de la Dirección de Restauración de Obras
Informe de avance de obra	Enviar a la Dirección del FOREMOBA el avance de obra (anexo 5 FOREMOBA), junto con un reporte fotográfico de los trabajos ejecutados en el periodo, así como un reporte de los recursos ejercicios de manera trimestral, de acuerdo con el calendario de obra entregado en el expediente técnico del proyecto.	Dirección de FOREMOBA informando con apoyo de la Dirección de Restauración de Obras periódicamente a la DGSMPC
Conclusión de trabajos	Una vez concluidos los trabajos, enviar la documentaciónnecesaria para el cierre de obra y la comprobación de laaplicación de los recursos de acuerdo a la cláusula cuarta delconvenio de colaboración, incluyendo el avance final de obra(anexo 5 FOREMOBA), junto con un reporte fotográfico de lasactividades realizadas, un reporte de los recursos ejercidos y la documentación que soporte la ejecución de los trabajos pormedio de estimaciones de obra o informes de obra, paraelaborar acta recepción de los trabajos (anexo 6 FOREMOBA)	Dirección de FOREMOBA con apoyo de la Dirección de Restauración de Obras informando a la DGSMPC.

PROFEST

PROCEDIMIENTO PARA LA SELECCIÓN DE LA POBLACIÓN BENEFICIARIA		
Etapa	Actividad	Responsable

Convocatoria	Emitirá la convocatoria en la página <a href="http://cultura.gob.mx/gobmx/convocatorias/">http://cultura.gob.mx/gobmx/convocatorias/</a> , en la cual se establece la hora y fecha límite para la recepción de proyectos.	DGPFC
Invitación a instancias estatales de cultura	La DGPFC invitará a las instancias estatales de cultura a través de oficios y correos electrónicos, a participar y solicitará su colaboración para la difusión de la convocatoria, sus características generales, requisitos y restricciones a través de los medios a su alcance. La DGPFC a través de la DAC invitará a todas las instancias interesadas que hayan proporcionado sus datos de contacto y a todos aquellos que hayan participado en años anteriores.	DGPFC /DAC
Asesoría a Instancias Interesadas	Otorgará asesorías a las instancias interesadas en participar en la convocatoria. Desde la publicación de la convocatoria hasta un día antes del cierre de la misma.	DAC

Recepción de proyectos	La instancia postulante presentará su solicitud oficial y expediente del proyecto integrado conforme a lo establecido en la sección requisitos de las presentes RO, apartado requisitos PROFEST, así como en la convocatoria.	Instancia postulante /DAC
Revisión de proyectos	Realizará la revisión y verificación de los puntos enunciados en apartado requisitos PROFEST de las presentes RO. Asimismo, se descalificarán aquellos proyectos que estén en los supuestos establecidos en el anexo 2 PROFEST.	DAC
Presentación de proyectos	La DAC presentará los proyectos a la Comisión Dictaminadora para su análisis, selección, eventual aprobación y asignación de recursos, de acuerdo al cumplimiento de los requisitos mencionados en las presentes RO y los criterios de selección enunciados en el anexo 2 PROFEST.	DAC / Comisión Dictaminadora
Selección de proyectos	La instancia postulante recibirá de la DAC, a más tardar un mes después de la reunión de la Comisión Dictaminadora la notificación oficial correspondiente. Los proyectos no seleccionados quedarán a disposición de los interesados durante un máximo de treinta días hábiles, posteriores a la notificación vía electrónica, al cabo de los cuales se procederá a su destrucción. El fallo de la Comisión Dictaminadora será inapelable.	Comisión Dictaminadora/DAC
Publicación de resultados	Los resultados de las instancias beneficiadas serán publicados en el siguiente enlace: <a href="http://www.cultura.gob.mx/gobmx/convocatorias/resultados">http://www.cultura.gob.mx/gobmx/convocatorias/resultados</a>	DGPFC

**ACMPM**

<b>PROCEDIMIENTO PARA LA SELECCIÓN DE LA POBLACIÓN BENEFICIARIA</b>		
<b>Etapa</b>	<b>Actividad</b>	<b>Responsable</b>
Recurso asignado a las Ciudades Mexicanas	Deberán verificar bajo su responsabilidad en el PEF el montodel presupuesto que se les ha asignado para el ejercicio fiscal 2018.	Las Ciudades Mexicanas
Presentación del proyecto o propuesta	Remitirán durante el primer bimestre del año 2018 y mediante escrito libre a la DGSMPC los proyectos ejecutivos o propuestas que pretendan ejecutar con los recursos asignados.	Las Ciudades Mexicanas
Dictaminación del proyecto o propuesta	Evaluará la viabilidad técnica y presupuestal de la ejecución de los proyectos ejecutivos y/o propuestas, emitiéndose eldictamen correspondiente.	Grupo Asesor
Notificación de dictamen	Comunicará por escrito a las Ciudades Mexicanas el dictamen emitido sobre el proyecto ejecutivo o propuesta presentada.	DGSMPC

**AIEC**

<b>PROCEDIMIENTO PARA LA SELECCIÓN DE LA POBLACIÓN BENEFICIARIA</b>		
<b>Etapa</b>	<b>Actividad</b>	<b>Responsable</b>
Recepción de proyectos	Recepción de la propuesta de proyectos que se desarrollarán y el monto que requiere cada uno, así como los DPCcorrespondientes. La fecha de este oficio será la que se considere para la firmadel convenio.	DPFD
Revisión y análisis de los proyectos	Registro, análisis de proyectos y emisión de observacionescon base en los siguientes criterios: a) Cumplir con todos los requisitos establecidos en lasRO. b) Responder a una necesidad cultural y/o artística. c) Establecer metas cuantificables. d) Formular presupuestos que sean congruentes con los objetivos y metas. e) Manifiestar un beneficio social.	DPFD
Dictamen técnico de los proyectos	Los proyectos que cumplan con los requisitos establecidos enlas RO serán susceptibles de apoyo y se emitirá un dictamende procedencia de proyectos a desarrollar	DPFD

El Programa adoptará, en lo procedente, el modelo de estructura de datos del domicilio geográfico establecido en el Acuerdo por el que se aprueba la Norma técnica sobre domicilios geográficos, emitido por el Instituto Nacional de Estadística y Geografía, publicado en el Diario Oficial de la Federación el 12 de noviembre de 2010. Lo anterior en estricta observancia al Acuerdo antes referido y al oficio circular, con números 801.1.-279 y SSFP/400/124/2010 emitido por las Secretarías de Hacienda y Crédito Público y de la Función Pública, respectivamente.

Los componentes que integran el modelo de estructura de datos del Domicilio Geográfico son:

COMPONENTES		
ESPACIALES	DE REFERENCIA	GEOESTADÍSTICOS
Vialidad	No. Exterior	Área Geoestadística Estatal o de la Ciudad de México
Carretera	No. Interior	Área Geoestadística Municipal o Delegacional
Camino	Asentamiento Humano	Localidad
	Código Postal	
	Descripción de Ubicación	

### 3.4. Características de los apoyos (tipo y monto)

Los recursos federales que se transfieren a los Estados y a la Ciudad de México, para la implementación del Programa, son considerados subsidios, debiendo sujetarse a lo dispuesto en el artículo 75 de la LFPRH y demás disposiciones aplicables en la materia, pudiendo constituirse en apoyos técnicos o financieros. Éstos serán de carácter no regularizable y se entregarán a la población beneficiaria por única ocasión.

Los recursos para la operación e implementación del Programa corresponderán al presupuesto autorizado para el ejercicio fiscal 2018.

El Programa tiene las siguientes características de los apoyos que otorga:

#### Características del apoyo PACMYC

Población Objetivo	Tipo de apoyo	Monto o porcentaje	Periodicidad
Creadoras/es de la cultura popular que de forma colectiva tengan interés en desarrollar un proyecto cultural comunitario.	Apoyo económico. Se entrega en moneda nacional a través de cheque a la o el representante del grupo que desarrollará el proyecto.	Hasta \$60,000.00 (Sesenta mil pesos 00/100 M.N.), por cada proyecto cultural comunitario.	Anual. Se entregará en una sola exhibición.

Los recursos se otorgarán conforme a la disponibilidad presupuestaria del Programa y del PACMYC y conforme a los recursos presupuestarios autorizados en el Presupuesto de Egresos de la Federación para el ejercicio fiscal 2018.

#### Características del apoyo PAICE

Población Objetivo	Tipo de apoyo	Monto o porcentaje	Periodicidad
Entidades Federativas, sus municipios, la Ciudad de México, y sus alcaldías, universidades públicas estatales, así como todas aquellas OSC que tengan como parte de sus funciones sustantivas la promoción y desarrollo de las artes y la cultura.	Apoyo económico mediante depósito, vía transferencia electrónica, a la cuenta bancaria que abra la instancia beneficiaria exclusivamente para el proyecto.	La Comisión Dictaminadora determinará el monto a otorgar para cada proyecto, en congruencia con la disponibilidad presupuestal del PAICE.	Anual

No se destinarán recursos para el pago de proyectos ejecutivos; la instancia postulante debe cubrir el costo del proyecto ejecutivo y/o estudios especiales. Sin embargo, la inversión realizada en esos rubros podrá formar parte de su aportación, mediante la modalidad de inversiones realizadas con anterioridad. Los estudios y proyectos que se realicen bajo este supuesto deberán formar parte del expediente. Dentro de dichos estudios y proyectos, dependiendo de la modalidad de intervención, se podrán considerar los siguientes:

- a) Estudios y proyectos de mecánica de suelo.
- b) Proyecto arquitectónico.
- c) Proyecto y cálculo estructural.
- d) Proyecto y cálculo de instalaciones eléctricas.
- e) Proyecto de instalaciones hidrosanitarias.
- f) Proyecto y cálculo de instalaciones especiales.
- g) Levantamientos topográficos y/o arquitectónicos.
- h) Proyectos escenotécnicos.
- i) Proyectos museográficos y museológicos.
- j) Proyectos ejecutivos integrales.
- k) Ingeniería de costos.

Las aportaciones federales se destinarán sin excepción a la ejecución del proyecto para apoyar las obras de construcción, rehabilitación, remodelación y/o equipamiento de espacios.

El Comité de Seguimiento (Anexo 2 PAICE) podrá destinar, del monto del Apoyo hasta el 5% para gastos de supervisión externa y hasta el 1% para peritajes.

**Características del apoyo FOREMOBA**

<b>Población Objetivo</b>	<b>Tipo de apoyo</b>	<b>Monto o porcentaje</b>	<b>Periodicidad</b>
-------------------------------	----------------------	---------------------------	---------------------

<p>Las instituciones en las entidades federativas, en los municipios, en las comunidades locales y grupos organizados legalmente constituidos, cuyo fin es mantener, proteger, rehabilitar, restaurar y/o conservar los monumentos históricos o bienes artísticos, muebles e inmuebles de propiedad federal.</p>	<p>Los apoyos podrán ser en recursos económicos y asesorías a las comunidades locales y grupos organizados, a efecto de orientarlos en las gestiones que deban realizar para hacerse acreedores a recibir el apoyo económico.</p>	<p>Mediante transferencia electrónica de recursos se complementará los recursos de las contrapartes hasta por \$1,000,000.00 (Un millón de pesos 00/100 M.N.) por proyecto, siempre y cuando las contrapartes aporten una cantidad igual o superior, o hasta con una tercera parte en recursos económicos a proyectos tripartitas. Los casos diferentes a lo planteado anteriormente, se someterán a consideración del Comité Ejecutivo del apoyo y de la Comisión Dictaminadora.</p> <p>Los recursos serán distribuidos entre los proyectos seleccionados, de acuerdo con las aportaciones de las contrapartes, hasta agotar el monto del recurso aprobado para el apoyo. Cualquier recurso adicional para el apoyo deberá asignarse de conformidad con lo establecido en RO.</p> <p>El manejo de los recursos de este fondo estará bajo la responsabilidad del representante legal que haya sido designado en la solicitud.</p>	<p>El apoyo tendrá una vigencia anual y serán entregados a las instancias beneficiarias antes del 31 de diciembre del ejercicio fiscal correspondiente.</p>
--	---	---	---

Los recursos serán distribuidos entre los proyectos seleccionados, de acuerdo con las aportaciones de las contrapartes, hasta agotar el monto del recurso aprobado para el FOREMOBA. Cualquier recurso adicional deberá asignarse de conformidad con lo establecido en las RO.

En el caso de los recursos económicos, su ministración, se realizará mediante transferencia electrónica de recursos, en los términos de lo dispuesto en el artículo vigésimo del Decreto que establece las medidas para el uso eficiente, transparente y eficaz de los recursos públicos, y las acciones de disciplina presupuestaria en el ejercicio del gasto público, así como para la modernización de la Administración Pública Federal, publicado el 10 de diciembre de 2012 en el Diario Oficial de la Federación; y deben aplicarse para los objetivos del FOREMOBA, y operarse a través de una cuenta específica, destinada a canalizar la inversión en la conservación de bienes muebles e inmuebles de propiedad Federal, integrada por recursos de los gobiernos en las entidades federativas, municipios, comunidades, asociación civil y el FOREMOBA. El manejo de los recursos de este fondo estará bajo la responsabilidad del representante legal que haya sido designado en la solicitud de inscripción al FOREMOBA.

#### Características del apoyo PROFEST

Población Objetivo	Tipo de apoyo	Monto o porcentaje	Periodicidad
--------------------	---------------	--------------------	--------------



Instituciones estatales y municipales de cultura, instituciones públicas estatales de educación superior, así como a las OSC respaldadas que tengan entre su objeto social la promoción y difusión del arte y la cultura.	Apoyo económico en moneda nacional, mediante transferencia electrónica.	La Comisión Dictaminadora determinará el monto a otorgar para cada proyecto en congruencia con la disponibilidad presupuestaria de la DGPFC y de conformidad con los criterios de selección enunciados en el anexo 2 PROFEST	Anual
---	---	--	-------

Los recursos para la operación e implementación del PROFEST corresponderán al presupuesto autorizado para el ejercicio fiscal 2018.

Los recursos otorgados exclusivamente podrán emplearse para el pago de contratación de artistas y grupos nacionales.

La participación federal, a través del PROFEST, corresponderá a una fracción del total del proyecto, siendo requisito la confluencia de otras fuentes de financiamiento: Institucional, social o de la iniciativa privada.

Las actividades apoyadas por la SC mediante esta convocatoria deberán ser de acceso gratuito, para público en general y en lugares públicos.

Las OSC respaldadas que se programen a sí mismas, no deberán superar el 10% del recurso total solicitado.

El monto máximo a otorgar por parte de la SC para la contratación de un/a artista o grupo de amplia trayectoria será de \$120,000.00 (Ciento veinte mil pesos 00/100 M.N.) más impuestos por presentación. Si se detecta que existe un incremento mayor del 20% en comparación al año anterior en el monto de los honorarios, será una causal de descarte de la propuesta artística. La comprobación del pago queda bajo responsabilidad del artista, representante del artista o grupo artístico y del organizador, en cumplimiento de las obligaciones fiscales de acuerdo con las leyes federales vigentes.

#### Características del apoyo ACMPM

Población Objetivo	Tipo de apoyo	Monto o porcentaje	Periodicidad
Las Ciudades Mexicanas	Apoyo económico, mediante transferencia bancaria.	El monto que se pacte en convenio depende de la asignación de recursos publicada en el PEF, de la solicitud de éstas y del dictamen que emita el Grupo Asesor.	Anual

#### Características del apoyo AIEC

Población Objetivo	Tipo de apoyo	Monto o porcentaje	Periodicidad
Secretarías, Consejos e Institutos de Cultura de las entidades federativas.	Apoyo Económico para proyectos culturales. Se entrega en moneda nacional a través de transferencia electrónica.	De conformidad con suficiencia presupuestal y asignación que determine la SC.	Anual

Durante la operación del Programa quien ejecuta el gasto, la población beneficiaria deberá observar que la administración de los recursos se realice bajo los criterios de legalidad, honestidad, eficiencia, eficacia, economía, racionalidad, austeridad, transparencia, control, rendición de cuentas y equidad de género establecidos, en los artículos 1, 75 y 77 de la Ley Federal de Presupuesto y Responsabilidad Hacendaria, en el Título Cuarto, Capítulo XII, sección IV de su Reglamento y cumplir con lo señalado en los artículos Séptimo, fracciones IX y X, y Vigésimo, fracciones I y IV y Vigésimo Sexto del Decreto que

establece las medidas para el uso eficiente, transparente y eficaz de los recursos públicos, y las acciones de disciplina presupuestaria en el ejercicio del gasto público, así como para la modernización de la Administración Pública Federal publicado el 10 de diciembre de 2012 en el DOF y modificado mediante Decreto publicado en dicho órgano informativo el 30 de diciembre de 2013, y en los Lineamientos para la aplicación y seguimiento de las medidas para el uso eficiente, transparente y eficaz de los recursos públicos, y las acciones de disciplina presupuestaria en el ejercicio del gasto público, así como para la modernización de la Administración Pública Federal, publicados en el referido órgano informativo el 30 de enero de 2013, así como con las demás disposiciones que para tal efecto emita la Secretaría de Hacienda y Crédito Público, y disponga el Presupuesto de Egresos de la Federación para el ejercicio fiscal 2018.

Las instancias ejecutoras del Programa de Apoyos a la Cultura están obligadas a reintegrar a la Tesorería de la Federación los recursos que no se destinen a los fines autorizados, y aquéllos que al cierre del ejercicio no se hayan devengado y que no se encuentren vinculados formalmente a compromisos y obligaciones de pago, en términos de lo dispuesto en el artículo 176 del RLFPRH.

Los recursos federales que se transfieren a los Estados y a la Ciudad de México, para la implementación del Programa, son considerados subsidios, debiendo sujetarse a lo dispuesto en los artículos 74 al 79 de la LFPRH y 174 al 181 del RLFPRH y demás disposiciones aplicables en la materia, pudiendo constituirse en apoyos técnicos o financieros. Estos serán de carácter no regularizable y se entregarán a la población beneficiaria por única ocasión.

### **3.5. Derechos, obligaciones y causas de incumplimiento, suspensión, cancelación o reintegro de los recursos.**

#### **Derechos PACMYC:**

1. Recibir de la IEC un taller y asesorías sobre los proyectos aprobados y compromisos con el PACMYC descritos en el apartado de obligaciones, así como la información correspondiente a la Contraloría Social. Adicionalmente se brindará asesoría a los grupos interesados sobre la participación igualitaria de las mujeres y la no reproducción de estereotipos de género en la ejecución de los proyectos.
2. Recibir carta de liberación de la instancia ejecutora, al concluir el proyecto en un plazo de tres meses posteriores a la entrega del último informe.

#### **Derechos PAICE**

Derechos de los beneficiarios del PAICE

1. Recibir asesoría, por parte de la Coordinación del PAICE, para aplicar correctamente la normatividad federal, así como en el llenado de los formatos de reporte de avances y final.
2. Recibir los recursos conforme a lo establecido en el numeral 3.4. Características de los apoyos, apartado PAICE de RO, salvo que por causas de incumplimiento la instancia beneficiaria haya sido sancionada.

#### **Derechos FOREMOBA**

Es derecho de los beneficiarios recibir los apoyos en tiempo y forma, conforme a lo establecido en el apartado 3.4 Características de los apoyos (tipo y monto), de RO, salvo que por causas de incumplimiento haya sido sancionado.

#### **Derechos PROFEST**

1. Recibir asesoría y orientación por parte de la DAC para aplicar correctamente la normatividad federal antes, durante y después de la realización del festival.
2. Recibir los recursos conforme a lo establecido en el Convenio, salvo que por causas de incumplimiento haya sido sancionado.

#### **Derechos ACMPM**

Recibir los recursos económicos.

#### **Derechos AIEC**

1. Recibir asesoría para aplicar correctamente la normatividad federal, así como en el llenado de los formatos correspondientes.
2. Recibir los recursos conforme a lo establecido en el numeral 3.4. Características de los apoyos, salvo que por causas de incumplimiento la instancia beneficiaria haya sido sancionada.

#### **Obligaciones de los grupos con proyectos aprobados con financiamiento PACMYC**

- 1) Firmar una carta compromiso (anexo 4 PACMYC), así como un recibo por el importe del apoyo (anexo 4 PACMYC).

- 2) Solicitar autorización mediante escrito libre a la CACREP para cualquier modificación que represente un cambio superior al 20% en el uso del recurso previsto en la carta compromiso, exponiendo la justificación. La solicitud debe ir debidamente firmada por la o el representante del grupo, identificando el proyecto cultural comunitario del que se trate, el monto los rubros que se quieren modificar y los gastos que se plantean realizar.
- 3) Entregar a la CACREP, informes trimestrales de actividades y financieros; (Anexo 3 PACMYC) así como la información adicional que la Comisión eventualmente lo requiera. En el informe se deberá anexar evidencia en audio, video, nota periodística y/o registro fotográfico.
- 4) En el caso de los proyectos que tienen como finalidad la obtención de publicaciones y ediciones audiográficas o videográficas; entregar a la instancia ejecutora veinte ejemplares, diez para su resguardo o difusión y diez para que la instancia ejecutora los remita a la instancia normativa Los ejemplares deberán otorgar de forma fehaciente crédito al PACMYC

### **Obligaciones PAICE**

#### Obligaciones de los beneficiarios del PAICE

- 1) Formalizar un instrumento jurídico con la SC, en el cual se establecerán los compromisos y responsabilidades de las partes (Anexo 7 PAICE).
- 2) Abrir una cuenta bancaria, para que se deposite el recurso de la SC, que permita identificar de manera específica los recursos públicos federales, con fines de transparencia y fiscalización.
- 3) Expedir el CFDI, o comprobante oficial correspondiente, a favor de la SC por la cantidad entregada.
- 4) Acreditar su aportación mediante evidencia documental del gasto ejercido en el proyecto dentro de la vigencia del mencionado instrumento jurídico.
- 5) Integrar formalmente el Comité de Seguimiento del proyecto cuyos miembros no percibirán estipendio alguno por su participación.
- 6) Realizar los trámites para obtener la autorización del INAH y/o INBA, para emprender la intervención objeto del apoyo, de conformidad con lo establecido en la Ley Federal sobre Monumentos y Zonas Arqueológicas, Artísticas e Históricas, en su caso.
- 7) Aplicar el monto total de los recursos federales, conforme a la Ley Federal de Adquisiciones, Arrendamientos y Servicios del Sector Público y a la Ley Federal de Obras Públicas y Servicios Relacionados con las Mismas, y demás ordenamientos vigentes que de éstos deriven y sean aplicables. Las universidades públicas estatales y las OSC, aplicarán los recursos federales de acuerdo a la normatividad establecida para éstas.
- 8) La ejecución de los proyectos y la aplicación de los recursos aportados son responsabilidad exclusiva de las instancias beneficiarias, debiendo dar puntual cumplimiento a las disposiciones del PAICE. Será obligación de las instancias beneficiarias salvaguardar y proporcionar toda la información y documentación que acredite el ejercicio de los recursos públicos recibidos, que les sea requerida para atender la transparencia y fiscalización.
- 9) Detectar con oportunidad los problemas en el desarrollo del proyecto, notificar a la Coordinación del PAICE, al Comité de Seguimiento y proponer soluciones.
- 10) Mantener actualizado y completo el archivo documental, cuidando su conservación por el tiempo mínimo estipulado en los ordenamientos aplicables.
- 11) Verificar el cumplimiento de los acuerdos emanados del Comité de Seguimiento.
- 12) Elaborar y enviar a la Coordinación del PAICE los reportes, tanto de avances como final, en original y firmados por todas/os los y las integrantes del Comité de Seguimiento.
- 13) Cancelar la cuenta bancaria exclusiva del proyecto a la conclusión del mismo.
- 14) Colocar una placa en la que consten los créditos respectivos de las instancias participantes.
- 15) Las instancias beneficiarias estarán obligadas a cumplir con lo estipulado en RO y con las condiciones planteadas por la Comisión Dictaminadora.

### **Obligaciones FOREMOBA**

- 1) Entregar puntualmente a la Dirección del FOREMOBA los informes de obra para que se analice y evalúe el avance del proyecto en términos técnicos y administrativos. Asimismo, se solicita se integre información relevante que muestre que a través de éstos se promoverá la educación integral de las mujeres y los hombres de las comunidades que han recibido beneficio del FOREMOBA.

- 2) Tener disponible la documentación del ejercicio de los recursos monetarios en que respalde el desarrollo de sus actividades, de conformidad con las autorizaciones contempladas en el convenio respectivo.
- 3) Presentar un informe fotográfico de los trabajos realizados. Él o la responsable de la ejecución de los trabajos, debe cumplir con los conocimientos y la experiencia suficiente para realizar los trabajos, personal especializado en restauración de monumentos históricos, que garantice la correcta realización de los mismos.
- 4) Otorgar el crédito correspondiente a la SC/DGSMPC en la promoción y difusión que realice con motivo de los trabajos de mantenimiento, protección, restauración, rehabilitación y/o conservación, establecidos en el convenio respectivo.
- 5) Poner a consideración de la Dirección del FOREMOBA oportunamente, cualquier modificación de inicio o conclusión que presente el proyecto apoyado en metas, objetivos, programa de trabajo y aplicación de los recursos autorizados. Esto no implica incremento en el monto autorizado.
- 6) Solicitar en la entrega final de la comprobación de los trabajos ejecutados y de los recursos aplicados, se integre la programación de las acciones periódicas de mantenimiento, que garantice prolongar la vida útil de los trabajos realizados.
- 7) Aceptación del programa de mantenimiento y conservación avalado por la DGSMPC.
- 8) Cuando no apliquen los recursos federales al objeto especificado en el convenio de colaboración suscrito por las partes, estarán obligadas a reintegrar los recursos a la TESOFE junto con los intereses que se hayan generado desde la fecha de la erogación de los recursos hasta el momento de su devolución, explicando por escrito la causa del incumplimiento y enviando copia de la ficha de depósito bancario correspondiente al reintegro. Además, no será acreedor/a a un segundo apoyo que la SC-promueva. De no realizarse la devolución del recurso en tiempo y forma, la SC, estará en su derecho de demandar y proceder de manera legal ante los tribunales competentes.

#### **Obligaciones PROFEST**

- 1) Formalizar un instrumento jurídico con la SC, en el cual se establecerán los compromisos y responsabilidades de las partes (anexo 11 PROFEST).
- 2) Abrir una cuenta bancaria de cheques exclusiva con firmas mancomunadas para depositar el recurso de la SC, que permita identificar de manera específica los recursos públicos federales con fines de transparencia y fiscalización.
- 3) El o la organizador(a) del festival tendrá la responsabilidad de contar con los recursos suficientes para cubrir los siguientes gastos:
  - a) Transportación de los grupos y artistas participantes, escenografía, vestuario e instrumentos.
  - b) Producción: audio e iluminación.
  - c) Administración.
  - d) Seguridad de los artistas y público asistente.
  - e) Hospedaje y alimentación.
  - f) Requerimientos técnicos.
  - g) Difusión del evento, con los respectivos créditos a la SC con la firma institucional vigente.
  - h) Otros.
- 4) La SC no se compromete a realizar la transferencia del recurso autorizado, previamente a la realización de los proyectos por lo que las instancias beneficiarias deberán contar con capacidad financiera para ejecutar los proyectos.
- 5) Si de manera excepcional resulta necesario llevar a cabo cambios en la programación del festival, éstos sin exceder el 35% de las actividades aprobadas, se deberán informar previamente a la DAC, para su evaluación y eventual autorización, esta se otorgará de acuerdo a los criterios de optimización de recursos, incremento en cantidad y calidad de presentaciones, sin que se incremente el monto de algún honorario aprobado. De no cumplir con estas condiciones, la SC podrá solicitar la devolución del recurso.
- 6) En el caso excepcional que se requiera modificar el periodo de realización del festival, deberán solicitar la autorización previa a la DAC con al menos 10 días hábiles antes de las fechas autorizadas por la Comisión Dictaminadora y no superar el año fiscal para el cual se otorgó el subsidio. De no cumplir con esta condición, la SC podrá solicitar la devolución del recurso.
- 7) La instancia beneficiaria deberá entregar un informe de actividades con evidencias de la difusión y un informe

financiero en los formatos emitidos por la DAC acompañado con copias de los CFDI de los artistas y grupos aprobados por la Comisión Dictaminadora, al finalizar las actividades.

- 8) La comprobación de los recursos deberá ser por el total del importe asentado en el documento jurídico.
- 9) Las instancias beneficiarias estarán obligadas a cumplir con lo estipulado en las presentes RO.
- 10) Cuando no apliquen los recursos federales al objeto especificado en el convenio de colaboración suscrito por las partes, estarán obligadas a reintegrar los recursos a la TESOFE a través de la Secretaría junto con los rendimientos que se hayan generado desde la fecha de la erogación de los recursos hasta el momento de su devolución, explicando por escrito la causa del incumplimiento y enviando original de la ficha de depósito o copia de la transferencia bancaria correspondiente al reintegro. Además, no será acreedor/a a un siguiente apoyo que PROFEST promueva. De no realizarse la devolución del recurso en tiempo y forma, la SC, estará en su derecho de demandar y proceder de manera legal ante los tribunales competentes.

### **Obligaciones ACMPM**

Las Ciudades Mexicanas se obligan a:

- 1) Presentar a la DGSMPC en el primer bimestre del año 2018 el plan maestro que contenga proyectos estratégicos que marque las directrices y mediante el cual se establezcan los proyectos que deben efectuarse de acuerdo a su nivel de prioridad para garantizar la conservación de las características que permitieron su inscripción en la Lista de Patrimonio Mundial, alineándose con los objetivos del Apoyo a las Ciudades Mexicanas Patrimonio Mundial. En caso de no contar con este documento, deberá realizarse obligatoriamente con cargo a los recursos que sean etiquetados en el ejercicio fiscal 2018.
- 2) Remitir a la DGSMPC durante el primer trimestre del periodo fiscal que corresponda, los proyectos que delimiten las acciones específicas que se pretendan ejecutar en ese ejercicio fiscal. Cuando la ejecución del proyecto requiera que los trabajos se realicen en varias etapas, deberá detallarse las características, costos y tiempos -estimados- que se requerirán para la ejecución total del proyecto.
- 3) Designar y/o ratificar a través de su autoridad máxima a una persona física que funja como enlace y responsable de las acciones operativas que se ejecuten con motivo del apoyo;
- 4) Realizar talleres de capacitación, dirigidos a los grupos con proyectos aprobados, con respecto a la Contraloría Social.
- 5) Proporcionar a los/las beneficiarios/as toda la información para constituir los Comités de Contraloría Social, brindarles capacitación y asesoría sobre el tema.
- 6) Constituir los Comités de Contraloría Social antes de recibir la primera ministración de recursos y enviar el Acta de Instalación a la DGSMPC.
- 7) Proporcionar la información y/o documentación necesaria para el cumplimiento de los compromisos que se generen con motivo del apoyo;
- 8) Informar a la DGSMPC antes de la entrega de la primera ministración de recursos, la normatividad que registrará los intereses que genere la cuenta bancaria aperturada para el manejo del apoyo.  
En el supuesto de que las Ciudades Mexicanas no cumplan con lo previsto en el párrafo que antecede, se obligan a reintegrar dichos intereses directamente a la Tesorería de la Federación (TESOFE);
- 9) Cumplir en tiempo y forma los términos y compromisos pactados en los convenios;
- 10) Obtener la autorización del INAH y/o INBA, para emprender la intervención objeto del apoyo, de conformidad con lo establecido en la Ley Federal sobre Monumentos y Zonas Arqueológicas, Artísticas e Históricas; así como de las autoridades competentes derivado de la naturaleza de la misma
- 11) Asumir la responsabilidad de las contrataciones que deba formalizar a fin de aplicar el apoyo otorgado con apego a la normatividad federal prevista para cada objeto de contratación, ya sea la Ley de Adquisiciones, Arrendamientos y Servicios del Sector Público o la Ley de Obras Públicas y Servicios Relacionados con las Mismas y sus respectivos Reglamentos y demás normatividad aplicable;
- 12) Entregar puntualmente a la DGSMPC los informes que se hayan pactado en los convenios, los cuales no deberán establecer montos y/o aportaciones diferentes a los recursos económicos otorgados;
- 13) Otorgar los créditos institucionales;
- 14) Proporcionar a la DGSMPC las facilidades que requiera con el propósito de viabilizar las visitas que éste realice

con motivo del apoyo, así como la documentación y/o información que le requiera cualquier autoridad fiscalizadora, en los términos que se le indiquen;

- 15) Informar a la DGSMPD si el proyecto que se ejecutará cuenta con otras aportaciones institucionales -recursos económicos-, especificando la fuente (Secretaría de Desarrollo Agrario, Territorial y Urbano, Secretaría de Desarrollo Social, Secretaría de Turismo, entre otras);
- 16) Atender los comunicados que emita la DGSMPD, máxime cuando en éstos se les convoque a celebrar reuniones con el objetivo de otorgarle seguimiento a las acciones que se ejecuten;
- 17) Abstenerse de solicitar durante los últimos 3 meses de la gestión de su administración, la formalización de convenios para ejecutar proyectos dictaminados viables, ello con la finalidad de garantizar la correcta conclusión y cierre de los proyectos que se tengan en ejecución;
- 18) En el supuesto de que, al término de la gestión de su administración, los proyectos se encuentren en todavía en ejecución, se deberán informar a la nueva administración el estado que guardan éstos, asentándolo por escrito en la respectiva acta-entrega.
- 19) Aperturar una cuenta bancaria exclusivamente para la recepción del apoyo económico del proyecto ejecutivo o propuesta autorizada, cuyos datos se asentarán en el convenio, por lo que no podrá utilizarse la misma cuenta para la formalización de dos convenios, los recursos que ingresen a dicha cuenta no podrán incrementarse con aportaciones de diferente naturaleza que las efectuadas por la DGSMPD.

El costo de las comisiones bancarias que generen las cuentas que se aperturen en el marco del apoyo, se deberán asumir con recursos de las Ciudades Mexicanas.

### **Obligaciones AIEC**

Las IEC se obligan a:

1. Formalizar un instrumento jurídico con la SC, en el cual se establecerán los compromisos y responsabilidades de las partes (anexo 7 AIEC).
2. Entregar por cada uno de los proyectos el DPC en original y firmado por el titular o representante legal de la IEC, los cuales serán autorizados por la DGVC y obrarán bajo la custodia de dicha Unidad Administrativa.
3. Aperturar una cuenta bancaria productiva, que permita la identificación de los recursos para efectos de la administración, comprobación de su ejercicio y fiscalización de los proyectos incluidos en el convenio.
4. Destinar los recursos y rendimientos que éstos generen, única y exclusivamente para realizar los proyectos culturales señalados en el convenio y de conformidad al DPC previamente autorizado por la DGVC. El recurso no podrá utilizarse para operaciones de inversión.
5. Expedir el CFDI o comprobante oficial correspondiente, por la cantidad entregada a favor de la SC.
6. El inicio de los proyectos debe ser posterior a la fecha de formalización del convenio.
7. La IEC deberá cubrir los gastos de honorarios o nómina de su personal, con funciones directivas, administrativas u operativas, así como cualquier otra prestación laboral y/o gastos de transportación, hospedaje y alimentación del personal adscrito a la misma, que participe en el desarrollo de los proyectos
8. La IEC deberá cubrir los gastos de honorarios o nómina de su personal, con funciones directivas, administrativas u operativas, así como cualquier otra prestación laboral y/o gastos de transportación, hospedaje y alimentación del personal adscrito a la misma, que participe en el desarrollo de los proyectos.
9. Los proyectos que no hayan concluido su ejecución en tiempo y forma dentro del periodo autorizado, no podrán ser susceptibles de apoyo.
10. Los pagos de transportación, hospedaje y/o alimentación de funcionarios federales, estatales y/o municipales, deberán ser cubiertos con otras fuentes de financiamiento.
11. La IEC deberá cubrir todos los gastos relacionados con la adquisición de vehículos, mobiliario y equipo, así como el mantenimiento o reparación de los mismos, destinados a funciones operativas y administrativas de la misma.
12. En caso de requerir para el cumplimiento del objetivo del proyecto la adquisición de equipo informático, de reproducción (audio, video) y de iluminación, se deberá contar con la justificación correspondiente, dicho equipo deberá quedar inventariado y bajo resguardo y custodia de la IEC.
13. Los materiales de oficina y/o consumibles con fines administrativos, así como al pago de combustible o cuotas de

peaje que no estén directamente relacionados con el desarrollo del proyecto deberán ser solventados por la IEC.

14. Los pagos de servicios de luz, agua y telefonía, cualquiera que sea la modalidad, deberán ser cubiertos por la IEC.
15. La adquisición de artículos promocionales (tazas, plumas, lapiceros, gorras, bolsas, entre otros) debe tener como única finalidad difundir el proyecto sin fines de lucro.
16. La IEC cubrirá aquellos gastos extraordinarios y no sustantivos que se llegaran a presentar, como cambios de boletos de avión; equipaje extra; gastos suntuarios y obsequios para artistas, entre otros.
17. La IEC se hará cargo de los insumos de papelería, consumibles, servicios de mensajería, viáticos, así como todo gasto que se derive de la obligación de presentar los informes de actividades y financieros (trimestrales y finales) a la SC.
18. Los proyectos a desarrollar deberán ser ajenos a actividades políticas, partidistas y/o religiosas de cualquier tipo, o a la promoción de la imagen de persona u organización alguna con fines electorales.
19. Dentro de los 15 días hábiles posteriores al trimestre a reportar, remitir a la DGVC los informes trimestrales con la información de todos los proyectos que se integran en el convenio (anexo 2, 3 y 4 AIEC 2018). La obligación para la presentación de los informes trimestrales se considera a partir del inicio de las actividades, que deberá ser posterior a la firma del instrumento jurídico; o bien a partir de la fecha de la transferencia del recurso. Dentro de los 30 días hábiles posteriores a la conclusión de todos los proyectos, entregar a la DGVC el informe final (anexo 5 y 6 AIEC 2018). Todos los informes se presentarán bajo protesta de decir verdad, con la firma autógrafa del titular de la IEC y de dos testigos, preferentemente, el responsable del proyecto y el responsable del área administrativa de la IEC.
20. Otorgar los créditos a la SC de acuerdo con los criterios que para tal efecto establezca la DGVC. Adicionalmente, la IEC deberá publicar en su página institucional la leyenda "Los siguientes proyectos son apoyados con recursos federales a través del Programa de Apoyos a la Cultura en su vertiente Apoyo a Instituciones Estatales de Cultura, de la SC" y a continuación se enlistarán todos los que integran el instrumento jurídico vigente.
21. Resguardar la documentación original comprobatoria del ejercicio y aplicación de los recursos, con el objeto de atender los requerimientos de los órganos de fiscalización competentes, de acuerdo con las disposiciones generales aplicables.
22. Coordinarse y otorgarle las facilidades que requiera la DGVC para llevar a cabo el control y seguimiento de los proyectos. Asimismo, brindar las facilidades en caso de que se requiera realizar inspecciones físicas en el lugar en donde se desarrollan los proyectos culturales.
23. La comprobación de los recursos deberá ser por el total del importe asentado en el documento jurídico.
24. En caso de existir remanentes de los recursos públicos federales aportados, reintegrarlos a la TESOFE junto con los rendimientos que se hubieren generado de acuerdo con el procedimiento establecido.
25. La ejecución de los proyectos y la aplicación de los recursos aportados son responsabilidad exclusiva de las IEC, debiendo dar puntual cumplimiento a las disposiciones normativas del apoyo. En este contexto, será obligación de las IEC resguardar y proporcionar toda la información y documentación que les sea requerida que acredite el ejercicio de los recursos públicos recibidos.

#### **Causas de incumplimiento, suspensión o cancelación de los recursos PACMYC**

Los proyectos serán cancelados por la CACREP por las siguientes razones:

1. Cuando la o el representante del grupo no se presente durante los siguientes quince días hábiles a la fecha en que fueron convocados para recibir el recurso.
2. Cuando se determine falsedad de datos en los documentos presentados o en los informes de avance financiero de proyecto.
3. Por cambios en el desarrollo del programa de actividades que afecten sustancialmente el sentido original del proyecto y éstos no hayan sido autorizados por la CACREP.
4. Cuando realicen cambios en la aplicación de los recursos financieros y éstos no hayan sido autorizados por la CACREP.
5. Cuando él o la persona representante del grupo no entregue en el plazo de diez días posteriores a la fecha de recepción de la notificación, las adecuaciones señaladas por el jurado dictaminador al aprobar un presupuesto menor al solicitado.

Los grupos beneficiados a los que se les cancele el proyecto y hayan reintegrado el monto de recursos establecido por la

CACREP, se les expedirá una carta de cancelación de proyecto apoyado (anexo 7B PACMYC).

#### **Causas de incumplimiento, suspensión o cancelación de los recursos PAICE**

1. La falta de cumplimiento de las obligaciones establecidas en RO y el instrumento jurídico correspondiente, serán causa del reintegro de los recursos.
2. Quedarán cancelados los proyectos o instrumentos jurídicos que al 31 de diciembre de 2018 no hubiesen sido formalizados jurídica y administrativamente, por causas imputables a la instancia beneficiaria.
3. Quedarán cancelados los proyectos a solicitud de la instancia beneficiaria, mediante escrito dirigido a la Coordinación del PAICE.
4. En caso de que, por causas externas que no sean competencia del PAICE, no se culmine el proceso de entrega de los recursos, la SC solicitará la cancelación anticipada del instrumento jurídico correspondiente una vez terminado el primer cuatrimestre del siguiente ejercicio fiscal.

#### **Causas de incumplimiento, suspensión o cancelación de los recursos FOREMOBA**

Para la ministración de los recursos, se deberá observar lo señalado en el artículo vigésimo del Decreto que establece las medidas para el uso eficiente, transparente y eficaz de los recursos públicos, y las acciones de disciplina presupuestaria en el ejercicio del gasto público, así como para la modernización de la Administración Pública Federal, publicado el 10 de diciembre de 2012 en el Diario Oficial de la Federación, con la finalidad de que ésta se realice mediante transferencia electrónica, salvo en los casos en los que no se cuente con servicios bancarios en la localidad correspondiente.

El incumplimiento a lo establecido en el presente punto, así como a aquellos compromisos y obligaciones adicionales contempladas en los convenios respectivos, implicará el reintegro total de los recursos federales junto con los intereses que se hayan generado.

No serán susceptibles de un segundo apoyo las instituciones en las entidades federativas, en los municipios, en las comunidades locales y grupos organizados, legalmente constituidos, que habiendo recibido un dictamen favorable y en su caso, los recursos correspondientes del FOREMOBA, no hayan enviado informes sobre el avance del proyecto, o que hayan incumplido con las obligaciones y/o compromisos establecidos en el instrumento jurídico celebrado entre cualquiera de las instancias y la SC.

Serán causas de retención de los recursos económicos que los/las beneficiarios/as, incumplan a los compromisos y obligaciones estipuladas en el convenio de colaboración correspondiente, o el retraso en el inicio o conclusión del proyecto imputable a la instancia beneficiaria.

Serán causas de suspensión definitiva de los recursos económicos a las instancias beneficiarias, el incumplimiento de los compromisos y obligaciones establecidos en el convenio de colaboración, cuando se goce de otro apoyo federal equivalente para el mismo proyecto.

Cuando las instancias beneficiarias sean sujetos de sanción temporal o definitiva que implique la retención o suspensión de recursos, su representación legal reintegrará a la SC el monto total del apoyo económico otorgado al momento de ser emitida la sanción correspondiente.

Cuando las instancias beneficiarias no apliquen los recursos federales al objeto especificado en el convenio de colaboración suscrito por las partes, estarán obligadas a reintegrar los recursos a la SC junto con los intereses que se hayan generado desde la fecha de la erogación de los recursos hasta el momento de su devolución, explicando por escrito la causa del incumplimiento y enviando copia de la ficha de depósito bancario correspondiente al reintegro.

Cuando las instancias beneficiarias usen los recursos para un fin distinto a lo estipulado en el convenio de colaboración, sin previa aprobación y actualización de los cambios propuestos en dicho Convenio, éstos reintegrarán a la SC el monto total de la aportación federal además de los intereses que se hayan generado y no será acreedor/a a un segundo apoyo que FOREMOBA promueva. De no realizarse la devolución del recurso en tiempo y forma, la SC, estará en su derecho de demandar y proceder de manera legal ante los tribunales competentes.

#### **Causas de incumplimiento, suspensión o cancelación de los recursos PROFEST**

1. Quedarán cancelados aquellos proyectos que no hubiesen sido formalizados jurídicamente después de tres meses de haber recibido la notificación del fallo vía electrónica.
2. En caso de reintegrar el recurso total otorgado por la SC al Festival, se sancionará a la instancia beneficiaria o a la OSC respaldada y no podrá participar en la siguiente Convocatoria que el PROFEST promueva.
3. En caso de haber sido favorecido por la Comisión Dictaminadora y no concluir el trámite de formalización del Instrumento Jurídico con la SC, se sancionará a la instancia beneficiaria o a la OSC respaldada y no



podrá participar en la siguiente Convocatoria que el PROFEST promueva.

4. Los proyectos presentados que hayan participado en emisiones anteriores a esta Convocatoria, no podrán cambiar de respaldados a propios o viceversa.
5. La falta de cumplimiento de cualquiera de los requisitos y documentos estipulados en las presentes RO será motivo para no expedir el oficio de término y no participar nuevamente en otra Convocatoria.

#### **Causas de incumplimiento, suspensión o cancelación de los recursos ACMPM**

En el supuesto de que la DGSMPC detecte incumplimiento a las obligaciones pactadas en el convenio, las Ciudades Mexicanas no podrán suscribir otro convenio que ampare la ejecución de proyectos nuevos, hasta en tanto regularice el incumplimiento.

1. La DGSMPC suspenderá la entrega de las ministraciones subsecuentes a aquella que no sea debidamente comprobada a través del informe de seguimiento y comprobación de recursos (Formato 3 ACMPM) que para tal efecto presenten las Ciudades Mexicanas.
2. En caso de que las Ciudades Mexicanas excedan 3 meses calendario en la comprobación de cualquier ministración otorgada, la DGSMPC suspenderá la firma de convenios en los que se pacte la ejecución de nuevos proyectos, persistiendo únicamente la posibilidad de suscribir convenios modificatorios para aquellos que se encuentren en ejecución, dicha suspensión persistirá hasta en tanto se regularice la omisión. En caso de persistir la omisión en las comprobaciones y éstas excedan de 5 meses calendario, se solicitará el reintegro total del recurso ministrado.
3. Para efectos de comprobación de recursos, la DGSMPC únicamente considerará el monto que hubiese ministrado, observando posibles faltantes y desconociendo excedentes, en el entendido de que todo recurso ministrado deberá comprobarse fehacientemente o en su caso, reintegrarse.
4. Contraloría Social, si las Ciudades Mexicanas no entregan al inicio del proceso de formalización del convenio de colaboración, el Acta de Constitución del Comité de Contraloría Social, la DGSMPC no procederá al trámite de liberación de la primera ministración. Asimismo, en caso de que las Ciudades Mexicanas no entreguen los Informes de Contraloría Social (inicial, seguimiento y final), la DGSMPC podrá suspender la firma de convenios en los que se pacte la ejecución de nuevos proyectos, misma que persistirá hasta en tanto se regularice la omisión.

Sin importar la causa, en el supuesto de que las Ciudades Mexicanas no concluyan el proyecto o éste no se ejecute con apego a las características y tiempos pactados en cada uno de los convenios suscritos con la DGSMPC -incluyéndose sus anexos-, deberán reintegrar a la TESOFE los recursos económicos no comprobados o no ejercidos.

#### **Causas de incumplimiento, suspensión o cancelación de los recursos AIEC**

1. Por incumplimiento a los compromisos y obligaciones estipuladas en RO y en el convenio de coordinación correspondiente.
2. Por desvío de recursos hacia actividades, personas o instituciones ajenas al proyecto o distintas de las acordadas con la SC, conforme al convenio suscrito por las partes.
3. Por falsedad en la información proporcionada para obtener el apoyo económico.
4. Por falsedad en los informes de ejecución del proyecto y en los reportes sobre la aplicación de los recursos.
5. Por alteración de los comprobantes o por falsedad en las declaraciones de la IEC sobre gastos no comprobados.

Otras que pudieran implicar faltas de probidad o actitudes dolosas en detrimento del erario público federal y de los proyectos que se apoyan.

Cuando la IEC no aplique los recursos federales al objeto especificado en el convenio de coordinación suscrito por las partes, estará obligada a reintegrar los recursos a la SC junto con los intereses que se hayan generado.

Si a la conclusión de los proyectos existiera algún remanente de los recursos, la IEC deberá reintegrarlo junto con los intereses generados.

La/s persona/s beneficiarias o los gobiernos de las entidades federativas beneficiarios de los apoyos tendrán la obligación de aplicar los recursos recibidos para los fines que les fueron otorgados, a más tardar el 31 de diciembre de 2018.

Cuando en las actividades de seguimiento o supervisión las Unidades Responsables identifiquen que los recursos fueron destinados a fines distintos a los autorizados, o bien existan remanentes en su aplicación, el beneficiario estará obligado a realizar el reintegro de dichos recursos a la TESOFE, así como, en su caso, el entero de los rendimientos que se hubieren generado, en un plazo no mayor a 10 días hábiles contados a partir de la notificación formal.

Los gobiernos de las entidades federativas, o en su caso, los municipios, deberán reintegrar a la TESOFE en el mismo plazo los recursos que no hayan sido devengados al 31 de diciembre de 2018, conforme a lo establecido en el primer

párrafo del artículo 17 de la LDFEFM.

### **3.6. Participantes**

#### **3.6.1 Instancia(s) ejecutora(s)**

##### **Instancia ejecutora PACMYC**

La DGCPIU, a través de la DRYM, será la responsable por parte de la SC de operar el PACMYC, en coordinación con las IEC en cada entidad federativa.

El PACMYC opera con recursos financieros federales y estatales convenidos de mutuo acuerdo. Para ello, la SC se coordinará con las instancias ejecutoras para transferirles los recursos, que posteriormente dicha instancia entregará a los/las beneficiarios/as.

La SC establecerá convenios para la conformación de un fondo de financiamiento PACMYC para los proyectos beneficiados, su operación y seguimiento en cada entidad.

La instancia ejecutora en cada entidad convocará a la instalación de la CACREP en el primer bimestre del año.

La CACREP estará conformada por ocho integrantes con voz y voto, una persona administradora con voz, pero sin voto. La CACREP y tendrá la siguiente estructura:

- A. Un Presidente o Presidenta que será la persona titular de la Instancia Ejecutora en la entidad federativa.
- B. Una o un representante de la DGCPIU.
- C. Una Secretaria o Secretario Técnico, que será la o el encargada/u operativo del PACMYC.
- D. Cinco vocales, quienes serán académicos (as), creadoras (es), creadoras, promotoras o promotores de la cultura popular, entre otros.

El o la titular de la instancia ejecutora de la entidad federativa designará a una persona administradora, quien será responsable de llevar el seguimiento financiero del PACMYC, por lo que deberá presentar en cada reunión de la CACREP los movimientos y saldos bancarios en el periodo. Las y los vocales no podrán ser funcionarios o funcionarias de la instancia ejecutora o de la normativa, ni integrantes de los grupos que participen en el presente ejercicio fiscal, así como beneficiarios o beneficiarias con proyectos PACMYC no concluidos satisfactoriamente.

Los cargos de vocal de la CACREP serán honoríficos, los/las vocales podrán permanecer como tales hasta un año y ser nombrados/as hasta por tres convocatorias consecutivas.

##### **Funciones y obligaciones de las IEC del PACMYC**

- A. Organizar y operar las fases del PACMYC en la entidad federativa, de acuerdo a RO.
- B. Difundir la convocatoria en la entidad.
- C. Realizar talleres de capacitación, dirigidos a los grupos con proyectos aprobados con financiamiento, con respecto a la Contraloría Social.
- D. Recibir los proyectos culturales de los grupos.
- E. Realizar las reuniones necesarias de la CACREP para la adecuada operación del PACMYC en la entidad.
- F. Difundir en un medio de comunicación local los resultados de la dictaminación y comunicar a los grupos participantes esos resultados.
- G. Entregar directamente el apoyo a los grupos beneficiados.
- H. Proporcionar a los/las beneficiarios/as toda la información para constituir los Comités de Contraloría Social, y brindarles capacitación y asesoría sobre el tema.
- I. Resguardar y conservar la documentación comprobatoria correspondiente a la etapa de entrega-recepción del subsidio y de todas las etapas de ejecución del PACMYC en la entidad.
- J. Realizar el seguimiento y evaluar el avance de los proyectos apoyados.
- K. Realizar los trámites correspondientes, a través de su área jurídica o la que corresponda en la entidad federativa, para la devolución del financiamiento otorgado a los grupos beneficiados cancelados, hasta por la totalidad de los recursos entregados o el monto que señale la CACREP.
- L. Resguardar en un expediente la información y documentación entregada por cada uno de los grupos financiados, lo relativo al proceso de dictamen, los informes del grupo y lo relativo al seguimiento y conclusión del proyecto cultural

comunitario.

- M. Emitir el recibo fiscal correspondiente a favor de la SC. Los depósitos de recursos se realizarán de acuerdo al instrumento jurídico suscrito por las partes.
- N. Administrar los recursos del PACMYC conformado por las aportaciones de las partes.
- O. Informar trimestralmente a la Coordinación PACMYC sobre el avance de los proyectos culturales comunitarios apoyados y el estado financiero de los recursos del PACMYC y entregar el Cierre Programático Presupuestal.

#### **Facultades de las IEC del PACMYC a través de la CACREP**

- A. Realizar talleres de capacitación, dirigidos a los grupos con proyectos aprobados con financiamiento, con respecto a la Contraloría Social.
- B. Nombrar un jurado conformado por especialistas quienes dictaminarán los proyectos culturales comunitarios en el que se buscará la participación paritaria entre mujeres y hombres. Tendrá un perfil plural e independiente, en el que participarán académicos, académicas, creadores, creadoras, promotoras o promotores de la cultura popular. No podrán ser integrantes del jurado las y los funcionarios o el personal que reciba contraprestación de las instituciones participantes, ni las o los integrantes de los grupos que participen en el presente ejercicio fiscal, así como, personas beneficiarias con proyectos culturales comunitarios no concluidos satisfactoriamente.
- C. Definir los criterios de Patrimonio Cultural Inmaterial para la identificación de las prácticas culturales que requieren de medidas de salvaguardia.
- D. Proporcionar al jurado, mediante la Secretaría Técnica de la CACREP una relación de los proyectos que cumplen con los criterios de Patrimonio Cultural Inmaterial y de pertinencia. Esta relación debe acompañar a la copia de los proyectos que se entrega a cada integrante del jurado para su evaluación.
- E. Promover con los grupos con proyectos aprobados con financiamiento, talleres de capacitación respecto a la participación igualitaria de las mujeres y la no reproducción de estereotipos de género en la ejecución de los proyectos.
- F. Asignar a un proyecto PACMYC los instrumentos musicales que se les haya entregado a causa de la desintegración de algún grupo, permitiendo la continuidad en el uso con fines comunitarios de dichos instrumentos.
- G. Autorizar o no las solicitudes de modificaciones sustanciales en las actividades o en el uso del recurso, siempre que le sean solicitados en tiempo y forma y no alteren el sentido original del proyecto.
- H. Autorizar o no las solicitudes de prórroga para concluir los proyectos culturales.
- I. Establecer el monto de reintegro de los recursos financieros para proyectos culturales comunitarios que incurran en alguna de las causales de cancelación establecidas en el numeral 3.5.

#### **Atribuciones y obligaciones del jurado del PACMYC**

- I. Dictaminar los proyectos culturales comunitarios apegándose a lo dispuesto en las presentes Reglas de Operación y a las definiciones que realice la CACREP de los criterios de dictaminación 3 y 6.
- II. Requisitar una hoja de dictamen (anexo 1 PACMYC) por cada proyecto
- III. Reducir hasta el 20% el presupuesto solicitado en el proyecto, eliminando aquellos gastos que no estén plenamente justificados, sin que se afecte el cumplimiento del objetivo del proyecto. Los proyectos culturales comunitarios que tengan este supuesto, se considerarán como proyectos culturales comunitarios aprobados con ajustes. En el anexo 1 PACMYC se deberá as3entar la justificación, los conceptos y montos donde se solicite el ajuste o reducción.

En ningún caso el jurado puede alterar al alza el presupuesto solicitado.

#### **Instancia ejecutora PAICE**

La DGVC a través de la Coordinación del PAICE, será la responsable por parte de la SC, de la entrega del subsidio a la instancia beneficiaria, y de llevar a cabo el control y seguimiento del subsidio otorgado.

Las instancias beneficiarias serán las responsables de la aplicación y comprobación de los recursos, así como de la ejecución de los proyectos, observando la normativa federal, resguardando la documentación que se genere con motivo del ejercicio del apoyo económico, así como de los procedimientos de contratación.

#### **Instancia ejecutora FOREMOBA**

La persona titular de la Secretaría Ejecutiva del FOREMOBA distribuirá los expedientes de los proyectos presentados entre las personas que integra la Comisión Dictaminadora para que analicen las propuestas de manera individual, y

posteriormente organizará las sesiones finales o resolutivas para la selección de los proyectos.

De ser posible y cuando los tiempos lo permitan, se informará por escrito de los resultados a las instancias participantes de la convocatoria. Se elaborarán los convenios de colaboración respectivos, una vez formalizado el instrumento jurídico correspondiente, se realizarán los trámites administrativos para que la TESOFE efectúe la liberación de los recursos económicos federales a los responsables de su administración establecidos en el convenio respectivo.

La ejecución de los proyectos aprobados por la Comisión dictaminadora, así como la administración de los recursos, será de la responsabilidad de las instancias beneficiarias del FOREMOBA, debiendo dar cabal cumplimiento a las cláusulas establecidas en el respectivo convenio.

Toda la documentación que se genere como producto de los proyectos y la comprobación de las obras efectuadas, quedará bajo resguardo de la Dirección del FOREMOBA en las Oficinas de la DGSMPC de la SC.

Las instancias ejecutoras están obligadas a reintegrar a la Tesorería de la Federación los recursos que no se destinen a los fines autorizados, y aquéllos que al cierre del ejercicio no se hayan devengado y que no se encuentren vinculados formalmente a compromisos y obligaciones de pago, en términos de lo dispuesto en el artículo 176 del RLFPRH.

#### **Instancia ejecutora PROFEST**

La DGPFPC, a través de la DAC, será la responsable, por parte de la SC, de llevar a cabo el proceso para la adjudicación de los recursos aprobados a cada beneficiario(a); también de verificar que el apoyo se aplicó adecuadamente de acuerdo a la programación aprobada, llevará el control y seguimiento de todo el proceso del apoyo otorgado, así como del resguardo y conservación de la documentación comprobatoria durante el plazo que marque la normatividad aplicable.

Las instancias beneficiarias serán las responsables de la aplicación y comprobación de los recursos, así como de la ejecución de los proyectos, observando la normativa federal, resguardando la documentación que se genere con motivo del ejercicio del apoyo económico, así como de los procedimientos de contratación.

#### **Instancia ejecutora ACMPM**

La DGSMPC será la responsable, por parte de la SC, de gestionar la entrega del apoyo económico asignado a las Ciudades Mexicanas.

Las Ciudades Mexicanas en su carácter de beneficiarias, serán las responsables de la aplicación y comprobación de los recursos, así como de la ejecución de los proyectos, observando la normativa federal, resguardando la documentación que se genere con motivo del ejercicio del apoyo económico, así como de los procedimientos de contratación.

La DGSMPC resguardará y conservará la información que compruebe la entrega del apoyo económico a través de los informes de seguimiento y comprobación de recursos, así como los informes finales presentados por las Ciudades Mexicanas.

#### **Instancia ejecutora AIEC**

La DGVC a través de la DPDFD será la responsable, por parte de la SC, de llevar a cabo el otorgamiento de los recursos, su control y seguimiento, así como de la revisión y validación de los informes trimestrales y final que den cuenta del desarrollo de los proyectos y del ejercicio del recurso.

Las IEC serán las responsables de la ejecución de los proyectos, conforme a RO y a la normatividad aplicable, así como de resguardar y conservar la documentación comprobatoria correspondiente.

### **3.6.2. Instancia normativa**

#### **Instancia normativa PACMYC**

La instancia normativa es la SC, a través de la DGCPUI, en colaboración con la DRYM, será la encargada de vigilar el cumplimiento de los ordenamientos normativos establecidos para ello en:

- I. Documento jurídico celebrado entre la SC y la instancia ejecutora.
- II. RO.
- III. Normatividad aplicable.

Es la encargada de interpretar RO y resolver las dudas y aspectos no contemplados en estas.

#### **Instancia normativa PAICE**

La SC a través de la DGVC en colaboración con la Coordinación del PAICE, es la instancia normativa encargada de vigilar el cumplimiento de los ordenamientos normativos establecidos para ello en:

- a) El instrumento jurídico celebrado entre la SC y la instancia beneficiaria (anexo 7 PAICE).

b) RO.

Asimismo, es responsable de interpretar RO y resolver las dudas y aspectos no contemplados en éstas.

#### **Instancia normativa FOREMOBA**

La SC será la instancia normativa a través de la DGSMPC.

El instrumento jurídico necesario para formalizar los compromisos y la asignación de recursos es el convenio de colaboración realizado por la Unidad de Asuntos Jurídicos de la SC en colaboración con la Dirección General de Administración, la DGSMPC y la Dirección del FOREMOBA.

La DGSMPC, unidad administrativa adscrita a la SC, determinará la metodología que habrá de aplicarse en la emisión de la convocatoria para el FOREMOBA.

#### **Instancia normativa PROFEST**

La SC, a través de la DGPFC es la instancia normativa, encargada de realizar la recepción, revisión, emisión de observaciones, formalización jurídico-administrativa, seguimiento, supervisión y término de los proyectos, a través de los ordenamientos normativos establecidos para ello en:

- a. El documento jurídico celebrado entre la SC y la instancia beneficiaria (anexo 11 PROFEST).
- b. Las presentes RO.

#### **Instancia normativa ACMPM**

El ACMPM cuenta con tres instancias normativas:

- La DGSMPC.
- Consejo Directivo.
- Grupo Asesor.

La DGSMPC ejecuta los siguientes compromisos:

- a) Operar directamente con la persona física que funja como enlace y responsable de las acciones operativas que se ejecuten con motivo del apoyo;
- b) Formalizar con las Ciudades Mexicanas los convenios que se requieran;
- c) Acompañar físicamente a las Ciudades Mexicanas durante la ejecución de los proyectos a efecto de constatar que éstos se reflejen *in situ* en acciones concretas.
- d) Informar y exponer al Consejo Directivo los asuntos de interés relacionados con el apoyo, y
- e) Todos aquellos vinculados con el seguimiento del ACMPM, siempre y cuando por jerarquía no invada facultades encomendadas al Consejo Directivo.

El ACMPM cuenta con un Consejo Directivo que funge como órgano supremo de decisión, responsable de interpretar las condiciones y requisitos de entrega del apoyo económico, de resolver dudas o aspectos no considerados en las RO, de solicitar al Grupo Asesor las opiniones técnicas que considere oportunas, así como para asesorar a las Ciudades Mexicanas en la ejecución de sus proyectos.

La conformación del Consejo Directivo es la siguiente:

##### Integrantes con voz y voto:

- Oficial Mayor de la SC.
- Director/a General de la DGSMPC.
- Vocal, un representante de la Comisión de Cultura y Cinematografía de la Cámara.
- Vocal, un representante de la Dirección General de Administración de la SC.
- Vocal, Un representante de la Dirección General de Vinculación Cultural de la SC.

##### Integrantes con voz, pero sin voto:

- El Grupo Asesor.
- Invitados permanentes:

- El titular del Órgano Interno de Control en la SC.
- El Titular de la Unidad de Asuntos Jurídico de la SC.
- El Director de Restauración de Obras de la DGSMPC de la SC.
- El Director de Estudios y Proyectos de la DGSMPC de la SC.
- Invitados:

El Consejo Directivo podrá invitar a las sesiones -con voz, pero sin voto- a las personas que considere que a través de su experiencia emitirán opiniones que fortalezcan la toma de decisiones en los temas que se desahoguen.

El Consejo Directivo sesionará de manera ordinaria semestralmente, acordando en la primera sesión del año las fechas de las reuniones subsecuentes; y en extraordinario, las veces que se requiera; determinará las líneas de acción, políticas y procedimientos para el funcionamiento del recurso encomendado al ACMPM, interpretando la normatividad que lo rige; emitirá criterios y recomendaciones para su ejercicio; solicitará al Grupo Asesor las opiniones técnicas que considere oportunas para asesorar a las Ciudades Mexicanas en la ejecución de sus proyectos; evaluará y en su caso, autorizará las propuestas extraordinarias que presenten las Ciudades Mexicanas y acordará los asuntos que se sometan a su consideración.

El Grupo Asesor se instaurará por el Consejo Directivo en la primera sesión ordinaria de cada año calendario, ratificándose en su caso la integración designada el año inmediato anterior, así como cualquier cambio de sus integrantes.

El Grupo Asesor se integrará de la siguiente manera:

- a) El titular del INBA a través de su Dirección de Arquitectura y Conservación del Patrimonio Artístico Inmueble;
- b) El titular del INAH a través de su Coordinación Nacional de Monumentos Históricos, y
- c) El Director de Patrimonio Mundial.

El titular de la Dirección General de Sitios y Monumentos del Patrimonio Cultural de la SC.

Los cargos de los integrantes del Consejo Directivo, así como del Grupo Asesor son honoríficos, por lo tanto, no recibirán remuneración alguna por el desempeño de sus encargos.

#### **Instancia normativa AIEC**

La SC a través de la DGVC será la encargada de vigilar el cumplimiento de los ordenamientos normativos establecidos para ello en:

- I. Documento jurídico celebrado entre la SC y la IEC.
- II. RO.
- III. Normatividad aplicable.

Asimismo, es responsable de interpretar RO y resolver las dudas y aspectos no contemplados en éstas.

#### **3.7. Coordinación institucional**

La SC establecerá los mecanismos de coordinación necesarios para garantizar que el Programa y las acciones que se lleven a cabo en el marco de las presentes RO no se contrapongan, afecten o presenten duplicidades con otros Programas o acciones del Gobierno Federal.

Con este mismo propósito, la SC podrá establecer acciones de coordinación con las autoridades federales, locales y municipales, las cuales tendrán que darse en el marco de las disposiciones de las RO y de la normatividad jurídica aplicable.

Para el mejor cumplimiento de las acciones que se ejecutan a través del Programa se podrán realizar los ajustes necesarios en su planeación y operación, estableciendo los acuerdos, la coordinación y vinculación interinstitucional correspondientes, en el marco de lo dispuesto en las disposiciones jurídicas aplicables en la materia, lo establecido por las presentes Reglas de Operación y de las metas establecidas, así como en función de la capacidad operativa y la disponibilidad presupuestal.

### **4. OPERACIÓN**

#### **4.1. Proceso**

El Programa tiene los siguientes procesos en los apoyos específicos que lo integran:

**Proceso PACMYC**

<b>PROCEDIMIENTO DEL APOYO PACMYC</b>		
<b>Etapas</b>	<b>Actividad</b>	<b>Responsable</b>
Convocatoria	Se realiza la difusión de la convocatoria a nivel nacional, la cual tendrá una duración de tres meses a reserva de que la instancia normativa autorice un aprorroga a la misma. La fecha de apertura y cierre de la convocatoria, se indicará en los materiales de difusión.	DGCIU
Asesoría y capacitación	Se dará asesoría y capacitación a los grupos interesados en participar en el PACMYC.	IEC
Recepción y registro de los proyectos presentados	La recepción de los proyectos culturales comunitarios, se realizará en las oficinas que se indiquen en los materiales de difusión de la convocatoria. Los y las representantes de los proyectos culturales comunitarios, recibirán copia de la hoja de recepción con el número de registro, que acredita la entrega (anexo 8 PACMYC).	IEC
Designación del jurado	Se designará a un jurado dictaminador de especialistas, que será responsable de revisar y calificar los proyectos culturales comunitarios y su decisión será inapelable.	CACREP

Proceso de dictaminación	<p>La Comisión Dictaminadora. Analizará y evaluará conforme a sus funciones, la viabilidad y pertinencia de los proyectos culturales presentados, registrando en Acta de Dictaminación del PACMYC.</p> <p>El resultado de la dictaminación será:</p> <ul style="list-style-type: none"> <li>I. Aprobado.               <ul style="list-style-type: none"> <li>a. Aprobado con financiamiento.</li> <li>b. Aprobado en lista de espera.</li> </ul> </li> <li>II. Rechazado.</li> </ul>	Jurado dictaminador/ CACREP
Difusión de los resultados del dictamen	La instancia ejecutora hará pública, la lista de proyectos culturales comunitarios aprobados, en sus sistemas de información institucional y página electrónica.	DGCIU / IEC
Entrega de los apoyos	La fecha de entrega de los recursos a las y los representantes de los proyectos culturales comunitarios aprobados, será determinada por la IEC.	IEC

Ejecución del proyecto aprobado	El grupo ejecutará el proyecto conforme a las actividades y presupuesto aprobado; a lo establecido en el proyecto entregado y lo acordado en la Carta Compromiso (anexo 4 PACMYC). La o el representante del proyecto debe presentar a la IEC los informes de actividades y financieros trimestrales del proyecto, de acuerdo con lo establecido en el mismo (anexo 3 PACMYC).	Grupo de creadores y creadoras
---------------------------------	--	--------------------------------

**Proceso PAICE**

<b>PROCEDIMIENTO DEL APOYO PAICE</b>		
<b>Etapas</b>	<b>Actividad</b>	<b>Responsable</b>
Convocatoria	Posterior a la publicación de las RO, se emitirá(n) la(s) convocatoria(s) que se considere(n) oportuna(s), en la página <a href="http://vinculacion.cultura.gob.mx/PAICE/">http://vinculacion.cultura.gob.mx/PAICE/</a> , especificando la hora y fecha límite para la recepción de proyectos.	DGVC
Presentación de proyectos	La instancia interesada presentará su solicitud oficial y expediente del proyecto integrado conforme lo establecido en los requisitos del punto 3.3.1., Requisitos, apartado PAICE, de RO, dentro de las fechas límite establecidas en la(s) convocatoria(s). La recepción de proyectos se llevará a cabo en las oficinas de la Coordinación del PAICE, ubicadas en Avenida Paseo de la Reforma 175 piso 6, esquina Río Tamesis, Colonia y Alcaldía Cuauhtémoc, Ciudad de México, Código Postal 06500. Tel: línea PAICE 01 800 76 72423 (01 800 76 PAICE), 01 (55) 41550528.	Instancia postulante



<p>Retroalimentación</p>	<p>Los proyectos que cumplan con todos los requisitos establecidos en RO serán considerados como elegibles y tendrán derecho al proceso de dictaminación; el resto serán descalificados.</p> <p>Los proyectos que cumplan con todos los requisitos serán revisados por la Coordinación del PAICE. De ser el caso, se emitirán observaciones, que serán notificadas a la instancia postulante a través de los correos electrónicos asentados en la Solicitud oficial de Apoyo para la Infraestructura Cultural (CULTURA 04-003), con el propósito de fortalecer el proyecto con la documentación e información que se considere necesaria. Las observaciones se darán a conocer, a más tardar, tres meses después de la fecha límite para la recepción de proyectos, establecida en la convocatoria correspondiente.</p> <p>La instancia postulante deberá entregar la respuesta a las observaciones e incorporar la documentación adicional, en un plazo no mayor a los 15 días naturales tras su notificación. En caso de incumplimiento, el proyecto no será susceptible de apoyo.</p>	<p>Coordinación del PAICE / Instancia postulante</p>
--------------------------	--	--

<p>Selección de proyectos</p>	<p>La Comisión Dictaminadora analizará y evaluará conforme a sus funciones, la viabilidad y pertinencia de los proyectos culturales presentados, registrando el resultado en acta de la sesión de la Comisión Dictaminadora del PAICE.</p>	<p>Comisión Dictaminadora</p>
<p>Notificación del fallo</p>	<p>La instancia postulante recibirá de la Coordinación del PAICE, a más tardar tres meses después de la recepción de la documentación adicional, la notificación del fallo emitido por la Comisión Dictaminadora a través de los correos electrónicos asentados en la solicitud oficial, en caso contrario, aplicará la negativa ficta. Los proyectos no favorables quedarán a disposición de las personas interesadas durante un máximo de 30 días hábiles, al cabo de los cuales se procederá a su destrucción.</p>	<p>Coordinación del PAICE</p>
<p>Formalización jurídica y administrativa</p>	<p>En caso de que la Comisión Dictaminadora determine favorable el proyecto, la Coordinación del PAICE, en colaboración con la instancia beneficiaria, iniciará el proceso de formalización jurídica y administrativa.</p>	<p>Coordinación del PAICE / Instancia beneficiaria</p>

Entrega de los recursos	Los recursos se depositarán en la cuenta bancaria abierta por la instancia beneficiaria exclusivamente para el proyecto, previa presentación de un CFDI, o comprobante oficial correspondiente.	Coordinación del PAICE/Instancia beneficiaria
-------------------------	---	---

Integración del Comité de seguimiento	Se instalará un Comité de Seguimiento (Anexo 2PAICE), que corrobore la probidad, pertinencia, claridad y transparencia de la aplicación del total de los recursos conforme a lo planteado por la instancia beneficiaria en el proyecto ejecutivo.	Instancia beneficiaria/ Comité de Seguimiento
Comprobación de los recursos	<p>Los procesos de adjudicación de obra y/o adquisiciones deberán iniciarse dentro de los 60 días hábiles posteriores a la constitución del Comité de Seguimiento, si es necesario ampliar este plazo deberá solicitarse a la Coordinación del PAICE mediante un escrito que exponga las causas y defina una nueva fecha.</p> <p>A partir del inicio de los procedimientos de adjudicación de los contratos de adquisiciones o de obra pública, la instancia beneficiaria, a través del Comité de Seguimiento, enviará trimestralmente a la Coordinación del PAICE, el reporte de los avances físicos y financieros de las obras y/o adquisiciones, en el formato oficial establecido por el PAICE, bajo su responsabilidad, conforme a lo establecido en el numeral 4.2.1. Avances físicos financieros, apartado PAICE, de RO.</p> <p>La ejecución y comprobación de los recursos deberá realizarse en apego al cronograma del proyecto y a lo establecido en el instrumento jurídico celebrado entre la instancia beneficiaria y la SC.</p> <p>Las instancias beneficiarias podrán contar con un plazo adicional de dos meses para la conclusión del proyecto autorizado, contados a partir de la fecha comprometida para la finalización de los trabajos.</p>	Instancia beneficiaria / Comité de Seguimiento

<p>Modificaciones a los instrumentos jurídicos</p>	<p>Quedará a consideración de la Coordinación del PAICE la determinación de una prórroga ulterior cuando quede demostrado que los retrasos son imputables a causas de fuerza mayor y la instancia beneficiaria se comprometa a la conclusión del proyecto en un periodo determinado.</p> <p>Las instancias beneficiarias podrán solicitar a la Coordinación del PAICE modificaciones al instrumento jurídico vigente, previa justificación documentada en la que se detalle los motivos por los cuales se solicita la modificación, acompañando con los documentos que acrediten lo manifestado, conforme a lo establecido en el Anexo 2 PAICE Comité de Seguimiento.</p> <p>La Coordinación del PAICE determinará su procedencia con apego a RO, buscando cumplir con el objetivo cultural del proyecto aprobado.</p>	<p>Instancia beneficiaria / Coordinación del PAICE</p>
<p>Cierre del proyecto</p>	<p>Una vez concluida la ejecución del proyecto, la instancia beneficiaria, a través del Comité de Seguimiento, enviará a la Coordinación del PAICE el Reporte Final en el formato oficial establecido por el PAICE, acompañado de la documentación soporte y el acta de entrega recepción de los trabajos ejecutados. La Coordinación del PAICE verificará la información remitida, y en caso de no haber observaciones en la información enviada, se dará por concluido el proyecto. Ver numeral 4.2.2 Acta de entrega-recepción y 4.2.3 Cierre de ejercicio, apartado PAICE, de RO.</p>	<p>Coordinación del PAICE / Instancia beneficiaria / Comité de Seguimiento</p>

**Proceso FOREMOBA**

<p align="center"><b>PROCEDIMIENTO DEL APOYO FOREMOBA</b></p>		
<p><b>Etapa</b></p>	<p><b>Actividad</b></p>	<p><b>Responsable</b></p>
<p>Convocatoria</p>	<p>Una vez publicadas RO, la Dirección del FOREMOBA emitirá la(s) convocatoria(s) que considere necesarias en <a href="http://www.cultura.gob.mx/monumentos/foremoba.htm">http://www.cultura.gob.mx/monumentos/foremoba.htm</a>, así mismo fijará la hora y fecha límite para la recepción de proyectos.</p>	<p>Dirección General</p>
<p>Difusión de la convocatoria</p>	<p>Como parte de los objetivos de RO, así como dar legalidad al proceso al proceso de selección de las comunidades que se verán beneficiadas por este Programa, se publicará(n) la (s) convocatoria(s) que se consideren oportunas. Una vez realizada dicha publicación, se procederá a difundir tanto la convocatoria como los objetivos del Programa en diversos órganos e instituciones de carácter cultural y/o social en todas las entidades federativas y en la página de Internet de la SC en la liga: <a href="http://www.cultura.gob.mx/monumentos/foremoba.htm">http://www.cultura.gob.mx/monumentos/foremoba.htm</a></p>	<p>DGSMPC</p>

Solicitud de participación	<p>*Enviar por correo electrónico <a href="mailto:foremoba@cultura.gob.mx">foremoba@cultura.gob.mx</a> y posteriormente entregaren original en Insurgentes Sur No.1822 Piso 5, Col.Florida, Alcaldía Álvaro Obregón, Ciudad de México,Código Postal 01030, una carta solicitud dirigida a la DGSMPC, solicitando participar en el proceso desección.</p> <p>*Recepción y registro de proyectos</p> <p>*Entregará el formulario de los anexos 3 y 4 FOREMOBA de RO. El anexo 3 deberá ser firmado por la persona que acredite su personalidad comorepresentante legal del proyecto.</p> <p>*Integración del expediente.</p> <p>*Documento compromiso de aportaciones.</p> <p>*Documento legal.</p> <p>*Documentación técnica</p> <p>*Comunicación con la dirección del FOREMOBA</p>	De la Dirección del FOREMOBA a la DGSMPC
----------------------------	--	--

Recepción y registro de proyectos	Enviar a las oficinas del FOREMOBA el expediente del proyecto que cumpla con todos los requisitos que se enuncian en el anexo 7 FOREMOBA y dar seguimiento a las observaciones de la misma.	Responsable legal del proyecto
Integración de la Comisión dictaminadora	<p>La Comisión Dictaminadora estará integrada demanera paritaria por al menos cuatro especialistas en restauración de monumentos y bienes artísticos; el nombramiento de sus miembros será por el periodo establecido.</p> <p>Los y las integrantes de la Comisión dictaminadora serán personalidades de reconocido prestigio en el medio y en el ámbito cultural, invitados por el Presidente del Comité Ejecutivo.</p>	Dirección General con la anuencia de la Subsecretaría

<p>Evaluación de la Comisión dictaminadora</p>	<p>La persona Titular de la Secretaría Ejecutiva o la persona Titular del Apoyo al FOREMOBA, distribuirá los expedientes de los proyectos presentados entre las personas representantes de la Comisión dictaminadora para que analicen las propuestas de manera individual, y posteriormente organizará las sesiones finales o resolutivas para la selección de los proyectos, con el propósito de que, de manera justa y transparente, determinen a qué proyecto se le otorgará el apoyo económico, con base a los criterios de selección manifestados.</p>	<p>DGSMPC</p>
--	--	---------------

<p>Procedimiento de la selección</p>	<p>Se elegirá a instituciones beneficiarias en una reunión final de selección y serán seleccionados los proyectos en función de la importancia del monumento, su valor artístico e histórico, grado de deterioro, riesgo de pérdida e impacto en la comunidad y de acuerdo a los siguientes criterios:</p> <p>a) Se tomarán en cuenta los proyectos para apoyar bienes muebles e inmuebles, así como todo monumento histórico o artístico de propiedad federal.</p> <p>b) Se atenderá la urgencia o necesidad de restaurar, rehabilitar o mantener el monumento histórico, mueble o inmueble de propiedad federal.</p> <p>c) Se analizará la conveniencia del proyecto presentado, tomando en cuenta sus antecedentes y sus perspectivas en beneficio de la población y la importancia que representa para la comunidad.</p> <p>d) Se considerará cuántas personas y comunidades se espera beneficiar; en qué medida se contribuye al desarrollo de una mejor calidad de vida; con qué apoyo social se cuenta.</p> <p>e) Analizarán la oportunidad y viabilidad de los proyectos de acuerdo con los términos establecidos en la convocatoria que se haya publicado.</p> <p>f) Realizarán la evaluación de los proyectos presentados, atendiendo a los criterios anteriores.</p>	<p>Comisión dictaminadora</p>
<p>Elaboración de actas de dictaminación</p>	<p>Se elaborarán las actas de dictaminación que serán firmadas por cada integrante de la Comisión. Las actas estarán bajo resguardo en las oficinas del FOREMOBA.</p>	<p>Dirección de FOREMOBA por indicaciones de la Dirección General de y Comisión Dictaminadora</p>

<p>Publicación de resultados</p>	<p>El FOREMOBA publicará los resultados en dos periódicos de circulación nacional. Las instancias beneficiarias verificarán la publicación de resultados una vez que se venza el plazo máximo de respuesta como se menciona en el apartado 3.3.1 Requisitos.</p>	<p>Dirección de FOREMOBA</p>
<p>Confirmación de resultados</p>	<p>Esperará la confirmación de beneficiados y estará en contacto con el área del FOREMOBA para recibir indicaciones sobre la firma del convenio.</p> <p>Las comunidades que no resulten beneficiadas por el FOREMOBA serán informadas mediante un oficio, siempre y cuando el tiempo de operación del apoyo lo permita, sobre las causas que originaron la negativa a su petición, reiterando que quedan invitados a participar en la próxima convocatoria del FOREMOBA.</p>	<p>Dirección de FOREMOBA</p>
<p>Elaboración de documentos jurídicos</p>	<p>Al concluir la selección de los proyectos que se verán beneficiados, las comunidades adquieren como obligación la entrega de la documentación que se les solicite con el propósito de que el FOREMOBA elabore los convenios de colaboración respectivos, donde se especifiquen los derechos y obligaciones de las instancias beneficiarias, la descripción del proyecto, la entrega de informes y procedimiento para la entrega de los recursos.</p>	<p>Dirección de FOREMOBA con la asistencia y apoyo de la DGSMPC</p>

<p>Integración del Comité ejecutivo</p>	<p>El Comité será presidido por:</p> <p>El/la Secretario/a de la SC, las personas titulares de las Subsecretarías de Desarrollo Cultural y de Diversidad Cultural y Fomento a la Lectura, la persona titular de la Dirección General de Administración, la persona titular de la Unidad de Asuntos Jurídicos y la persona titular de la Dirección General de Sitios y Monumentos del Patrimonio Cultural, quien fungirá como Secretaria/o Ejecutivo/o, por parte de la SC, y el Secretario Ejecutivo del Fondo Nacional para la Cultura y las Artes (FONCA).</p> <p>Las resoluciones que emita el Comité Ejecutivo serán definitivas y sólo podrán ser revocadas o modificadas por el propio Comité. Dichas resoluciones serán dadas a conocer a través de dos de los periódicos de mayor circulación nacional. Según la procedencia de los proyectos.</p> <p>El Comité Ejecutivo tendrá en forma enunciativa, mas no limitativa, las siguientes funciones:</p> <p>a) Otorgar el apoyo económico a las instituciones en las entidades federativas, en los municipios, en las comunidades locales y grupos organizados legalmente constituidos que hayan resultado beneficiados de acuerdo con el dictamen emitido por la Comisión Dictaminadora.</p> <p>b) Establecer los compromisos adicionales que deberá cumplir la instancia beneficiaria, con el fin de mantener una línea de corresponsabilidad.</p> <p>c) Instruir la realización de las gestiones necesarias para otorgar los recursos autorizados de acuerdo con los tiempos y montos que la propia Comisión dictamine.</p> <p>d) Recibir información actualizada de los procedimientos durante la realización del proyecto conforme a las disposiciones de la normatividad federal aplicable.</p>	<p>Subsecretaría de Diversidad Cultural y fomento a la Lectura, DGSMPC, Oficialía Mayor, Unidad de Asuntos Jurídicos, Dirección General de Administración, Órgano Interno de Control, FONCA, Dirección General de Vinculación Cultural</p>
---	--	--

Liberación de recursos federales	Una vez que la persona responsable legal del proyecto seleccionado entregue el convenio de colaboración suscrito por todos los involucrados, junto con un CFDI vigente, un comprobante de domicilio y copia del estado de cuenta bancario y la clave bancaria estandarizada de 18 posiciones, en la cual se realizará el depósito del recurso federal antes del 31 de diciembre de 2018, para que pueda ser registrado por la Unidad de Asuntos Jurídicos de la SC, se efectuará la liberación de los recursos económicos federales a los responsables de su administración establecidos en el convenio respectivo.	Coordinación administrativa, DGSMPC y Dirección de FOREMOBA
Inicio de obra	Se iniciarán los trabajos de restauración 15 días hábiles de recibidos los recursos pactados, notificando por escrito al Titular de la Oficialía Mayor con el propósito de precisar los lineamientos técnicoadministrativos que deberán cumplirse	DGSMPC Dirección de Obras de Restauración

Visitas periódicas	Durante el desarrollo de las obras se realizarán visitas de verificación técnica por el personal de la DGSMPC -en los sitios que garanticen seguridad para llevar a cabo estas labores-, con el fin de contar con los datos del cumplimiento de los trabajos, la calidad y avances de los mismos, debiendo elaborar los reportes e informes de los trabajos.	Dirección General por medio de la Dirección de Restauración de Obras
Informe de avance de obra	Enviar a la Dirección del FOREMOBA el avance de obra (anexo 5 FOREMOBA), junto con un reportefotográfico de los trabajos ejecutados en el periodo, así como un reporte de los recursos ejercidos de manera trimestral, de acuerdo al calendario de obra entregado en el expediente técnico del proyecto.	Dirección de FOREMOBA informando con apoyo de la Dirección de Restauración de Obras periódicamente a la DGSMPC
Conclusión de trabajos	Una vez concluidos los trabajos, enviar la documentación necesaria para el cierre de obra y la comprobación de la aplicación de los recursos de acuerdo a la cláusula cuarta del convenio de colaboración, incluyendo el avance final de obra (anexo 5 FOREMOBA), junto con un reporte fotográfico de las actividades realizadas, un reporte de los recursos ejercidos y la documentación que soporte la ejecución de los trabajos por medio de estimaciones de obra o informes de obra, para elaborar acta recepción de los trabajos (anexo 6 FOREMOBA).	Dirección de FOREMOBA con apoyo de la Dirección de restauración de Obras informando a la DGSMPC.

Excepcionalmente con el fin de atender casos extraordinarios que por su estado de emergencia pudieran poner en riesgo la integridad del monumento histórico, y requiriera de recursos mayores a los acordados en el convenio de colaboración, se



podrá contar con un recurso adicional que solucione la problemática, para lo cual se deberá cumplir con lo siguiente:

Entregar al FOREMOBA, un expediente técnico de restauración que incluyan los requerimientos, criterios y términos que establecen las RO, incluyendo la contraparte económica.

Se deberá entregar un dictamen técnico, que contenga un reporte fotográfico, firmado por el responsable legal y el responsable de los trabajos, que avale las acciones a realizar las cuales ponen en riesgo la integridad del inmueble.

Este recurso adicional pudiera ser otorgado siempre y cuando existan recursos presupuestales disponibles del ejercicio correspondiente, así como que hayan comprobado en su totalidad y de manera cumplida el recurso otorgado en el convenio de colaboración inmediato anterior.

El monto adicional máximo que se podrá otorgar será hasta del 50% de la inversión federal establecida en el convenio originario de colaboración.

Se someterá a la comisión dictaminadora la propuesta del proyecto en base a los criterios de selección manifestados en las funciones de dicho Comité, siendo seleccionados los proyectos que cumplan con los requerimientos de RO, considerando los riesgos y la emergencia de mantener y preservar el monumento.

El Comité Ejecutivo será el órgano superior que tomará la decisión final en base a la dictaminación de estos recursos adicionales.

En todos los casos objeto del FOREMOBA, se deberá contar con otras fuentes de financiamiento para el mantenimiento, rehabilitación y/o restauración de los bienes muebles o inmuebles artísticos de propiedad federal. Las otras fuentes de financiamiento podrán ser de las comunidades, del gobierno en las entidades federativas, en los municipios, o bien de la iniciativa privada o de la sociedad civil, cuyos recursos deberán estar depositados con antelación a la entrega de aquéllos provistos por la SC.

Los recursos que sean aportados por el Gobierno Federal y aplicados a través del apoyo en la realización de obra de mantenimiento o restauración, deberán sujetarse invariablemente a las leyes y reglamentos aplicables en la materia, como son la Ley de Obras Públicas y Servicios Relacionados con las Mismas, la Ley de Adquisiciones, Arrendamientos y Servicios del Sector Público, la Ley Federal sobre Monumentos y Zonas Arqueológicas, Artísticas e Históricas y la Ley General de Bienes Nacionales, así como los Reglamentos de las mismas, y se llevarán a cabo a través de la licencia que las instituciones beneficiarias deberán solicitar a la instancia correspondiente ante el INAH o el INBA, así como con las entidades Estatales y Municipales u otras que correspondan.

#### Proceso PROFEST

<b>PROCEDIMIENTO DEL APOYO PROFEST</b>		
<b>Etapa</b>	<b>Actividad</b>	<b>Responsable</b>
Convocatoria	Emitirá la convocatoria, en la página <a href="http://cultura.gob.mx/gobmx/convocatorias/">http://cultura.gob.mx/gobmx/convocatorias/</a> , en la cual se establece la hora y fecha límite para la recepción de proyectos.	DGPFC
Asesoría a instancias interesadas	Otorgará asesorías a las instancias interesadas en participar en la convocatoria. Desde la publicación de la convocatoria hasta un día antes del cierre de la misma.	DAC
Recepción de proyectos	Presentará su solicitud oficial y expediente del proyecto integrado conforme a lo establecido en la sección requisitos de las presentes RO, apartado requisitos PROFEST, así como en la convocatoria.	Instancia postulante /DAC

Revisión de proyectos	Realizará la revisión y verificación de los puntos enunciados en el apartado requisitos PROFEST de las presentes RO, asimismo, se descalificarán aquellos proyectos que estén en los supuestos establecidos en el anexo 2 PROFEST.	DAC
Presentación de proyectos	La DAC presentará los proyectos a la Comisión Dictaminadora para su análisis, selección, eventual aprobación y asignación de recursos, de acuerdo al cumplimiento de los requisitos y restricciones mencionados en las presentes RO y los criterios de selección enunciados en el anexo 2 PROFEST.	Comisión Dictaminadora/ DAC
Selección de proyectos	El fallo de la Comisión Dictaminadora será inapelable.	Comisión Dictaminadora
Publicación de resultados	Publicará los resultados de las instancias beneficiadas en el siguiente enlace: <a href="http://www.cultura.gob.mx/gobmx/convocatorias/resultados">http://www.cultura.gob.mx/gobmx/convocatorias/resultados</a>	DGPFC

Ajuste de proyectos	En cumplimiento del objetivo de elevar la calidad artística de los festivales y la optimización de los recursos otorgados, la DAC ajustará conjuntamente con la instancia beneficiaria la programación artística del festival.	DAC/Instancia beneficiaria
Notificación del fallo	La instancia postulante recibirá de la DAC, la notificación del fallo emitido por la Comisión Dictaminadora o, en caso contrario aplicará la negativa ficta. La documentación de los proyectos no seleccionados que no se recojan a más tardar en treinta días hábiles posteriores a la notificación del fallo, vía electrónica, será destruida.	DAC
Formalización jurídica	En caso de que la Comisión Dictaminadora determine favorable el proyecto, la instancia beneficiaria en coordinación con la DAC, iniciará el proceso de formalización jurídica y administrativa. El plazo máximo para la formalización de dicho instrumento jurídico será de tres meses, contados a partir de la fecha de notificación del fallo, vía electrónica. Este plazo no podrá modificarse salvo solicitud por escrito de la instancia beneficiaria y autorización de la DAC.	DAC/Instancia beneficiaria

Entrega de los recursos	<p>La DGPFC deberá radicar el total de los recursos a más tardar el 31 de diciembre del ejercicio fiscal 2018, para lo cual la instancia beneficiaria emitirá el CFDI por el total del monto recibido y deberá abrir una cuenta bancaria de cheques exclusiva con firmas mancomunadas donde se le realizará el depósito.</p> <p>La instancia beneficiaria deberá extender un CFDI con todos los requisitos establecidos en el Código Fiscal de la Federación y disposiciones correlativas.</p> <p>La CLC emitida por la TESOFE, será el documento comprobatorio para acreditar que la SC entregó el apoyo y fue recibido por la instancia beneficiaria.</p>	SC/ DGPFC/DAC/ Instancia beneficiaria
Comprobación del uso de los recursos	Las/los artistas o grupos nacionales contratados deberán extender un CFDI con todos los requisitos establecidos en el Código Fiscal de la Federación y disposiciones correlativas, así como las establecidas en las Bases de la Convocatoria, dichos comprobantes deberán ser relacionados y anexados en el informe financiero (anexo 10 PROFEST) bajo la responsabilidad de la instancia beneficiaria, conforme a lo establecido en las presentes RO.	Instancia beneficiaria
Cierre del proyecto	Una vez concluida la ejecución del proyecto, la instancia beneficiaria deberá entregar a la DAC el Informe de actividades (anexo 9 PROFEST) y el Informe financiero (anexo 10 PROFEST), acompañado de la documentación comprobatoria del gasto, así como evidencias impresas de la difusión, como programas de mano, carteles, etc. con la firma Institucional de la SC y la leyenda aplicable. La DAC verificará la información remitida, y en su caso emitirá las respectivas observaciones a fin de concluir la correcta comprobación del ejercicio del recurso hasta la emisión del oficio de término correspondiente.	SC/DAC/Instancia beneficiaria

### Proceso ACMPM

El Grupo Asesor del ACMPM ejecutará el proceso de dictaminación de los proyectos y/o propuestas que presenten las Ciudades Mexicanas.

<b>PROCEDIMIENTO DEL APOYO ACMPM</b>		
<b>Etapa</b>	<b>Actividad</b>	<b>Responsable</b>

<p>Entrega de proyectos ejecutivos o propuesta</p>	<p>A partir del primer día hábil del año y hasta el último día hábil de marzo, se deberá remitir a la DGSMPC la solicitud y documentación que se requiere para la dictaminación del proyecto ejecutivo o propuesta.</p> <p>Si la realización del proyecto requiere la ejecución de los trabajos en varias etapas, éstas deberán detallarse desde la presentación del mismo, enunciando las características, costos y tiempo que se requerirán para todas y cada una de ellas, sujetas a la asignación presupuestal anual.</p> <p>La DGSMPC no recibirá proyectos cuando las Ciudades Mexicanas reporten incumplimientos a las obligaciones pactadas.</p>	<p>Las Ciudades Mexicanas</p>
<p>Integración de expedientes</p>	<p>Deberá documentar cada uno de los convenios que ampare la ejecución de proyectos y ejercicio de recursos.</p> <p>Al efecto, se integrará y resguardará la documentación que se genere con motivo de la formalización, seguimiento y comprobación de recursos de los convenios, la documentación será:</p> <ol style="list-style-type: none"> <li>1) El proyecto ejecutivo.</li> <li>2) Los dictámenes emitidos por el Grupo Asesor.</li> <li>3) El convenio, y en su caso, los modificatorios.</li> <li>4) Los informes de seguimiento y comprobación de recursos.</li> </ol>	<p>DGSMPC</p>

<p>Dictaminación</p>	<p>La DGSMPC remitirá oficialmente en un plazo no mayor a cinco días hábiles contados a partir de su recepción a cada uno de los integrantes del Grupo Asesor un ejemplar, cerciorándose de resguardar un tanto.</p> <p>El Grupo Asesor deberá valorar la viabilidad de la ejecución de los proyectos, considerando los siguientes criterios:</p> <ul style="list-style-type: none"> <li>a) Que el proyecto sea acorde con el objetivo del ACMPM.</li> <li>b) Que el proyecto se realice dentro del polígono indicado en la Declaratoria.</li> <li>c) Precisión en los objetivos y metas del proyecto.</li> <li>d) Presupuesto congruente con los objetivos y metas del proyecto (Indicando si los costos del catálogo de conceptos corresponden con la realidad de mercado).</li> <li>e) Que forme parte de un proyecto integral.</li> <li>f) La viabilidad material y financiera de su ejecución.</li> </ul> <p>Cada integrante deberá remitir oficialmente a la DGSMPC un dictamen en formato preestablecido y en un período máximo de 5 días hábiles -contados a partir de su recepción- donde conste la determinación respecto de la viabilidad técnica y presupuestal de cada uno de los proyectos que presenten las Ciudades Mexicanas -auxiliándose de ser el caso, del Grupo Técnico-.</p> <p>El dictamen que emita el Grupo Asesor podrá resultar en dos sentidos:</p> <ul style="list-style-type: none"> <li>- Viable,</li> <li>- No viable;</li> </ul> <p>En el primer supuesto las Ciudades Mexicanas estarán en posibilidad de solicitar a la Dirección General de Sitios y Monumentos del Patrimonio Cultural la elaboración del convenio para concretar la realización del proyecto; en tal sentido, las Ciudades Mexicanas deberán solventar las recomendaciones que hubiese emitido el Grupo Asesor a fin de obtener la viabilidad y en el supuesto de que el dictamen resulte no viable, las Ciudades Mexicanas no podrán solicitar a la DGSMPC la formalización del proyecto con recursos del ACMPM.</p>	<p>DGSMPC / Grupo Asesor</p>
----------------------	--	------------------------------

<p>Notificación de resultado de la dictaminación</p>	<p>La DGSMPD hará del conocimiento a las Ciudades Mexicanas el dictamen emitido por el Grupo Asesor.</p> <p>Si el dictamen se emite como no viable, la Ciudad Mexicana deberá ingresar un nuevo proyecto a dictaminación, siempre y cuando este dentro de los tiempos previstos para su dictaminación.</p>	<p>DGSMPD</p>
--	--	---------------

<p>Entrega de documentación para formalización de convenio</p>	<p>Las Ciudades Mexicanas tendrán un plazo de hasta 30 días naturales para presentar la documentación para la formalización del convenio.</p> <p>Para el supuesto de que dicho dictamen resulte viable, pero con observaciones las Ciudades Mexicanas tendrán un plazo de hasta 15 días naturales para subsanar las observaciones.</p> <p>La documentación para la formalización del convenio es:</p> <ol style="list-style-type: none"> <li>1. Petición formal suscrita en original por la máxima autoridad de las Ciudades Mexicanas interesada, así como por el titular de su Dirección de Obras (u homóloga), que detalle cuando menos: <ul style="list-style-type: none"> <li>- Nombre(s) del proyecto(s) o trabajos a ejecutar.</li> <li>- Año(s) del recurso a aplicar (detallando en su caso, la cantidad por ejercicio fiscal que aplicará -en el supuesto de conjuntar recursos-).</li> <li>- Costo total del proyecto(s) o trabajos a ejecutar.</li> </ul> </li> <li>2. Copia simple del dictamen viable emitido por el Grupo Asesor.</li> <li>3. Documentación soporte: <ul style="list-style-type: none"> <li>- Copia de la identificación oficial vigente de la(s) persona(s) que suscribirá(n) el convenio.</li> <li>- Copia del(los) documento(s) que acredite la personalidad jurídica y facultades de la(s) persona(s) que suscribirá(n) el convenio.</li> <li>- Documento bancario donde consten fehacientemente los datos de la cuenta bancaria para la transferencia de recursos (se deberá aperturar a nombre de la Ciudad Mexicana una cuenta por convenio).</li> </ul> </li> <li>4. Anexo Uno "Catálogo y presupuestos de obra", el cual deberá incluir tarjetas de análisis de precios unitarios, así como números generadores.</li> <li>5. Anexo Dos "Cronograma de actividades y de aplicación de recursos".</li> <li>6.-Opinión en sentido positivo emitida por el SAT</li> </ol> <p>La DGSMPC podrá solicitar en cualquier momento documentación adicional, ya sea de las Ciudades Mexicanas o de los trabajos a ejecutar.</p>	<p>Las Ciudades Mexicanas</p>
--	---	-------------------------------

Formalización de convenio	La DGSMPC enviará la solicitud de elaboración del convenio a la Unidad de Asuntos Jurídicos de la SC; así mismo, deberá obtener su validación, posteriormente lo remitirá a la Dirección General de Administración de la SC y a las Ciudades Mexicanas para su formalización.	DGSMPC / Unidad de Asuntos Jurídicos de la SC/ Dirección General de Administración de la SC/Ciudades Mexicanas
Entrega de recibo	<p>Las Ciudades Mexicanas tendrán que remitir a la DGSMPC el recibo que ampare el recurso que se pacta en el convenio, mismo que deberá contener las siguientes características:</p> <ul style="list-style-type: none"> <li>- Concepto: Indicar el número de ministración que se otorgará, así como los datos del convenio que ampara la entrega de la misma, tales como: número y nombre del proyecto que se ejecuta.</li> <li>- Cantidad: El monto correspondiente a la ministración que se otorgará.</li> </ul>	DGSMPC / Ciudades Mexicanas

Entrega de ministraciones	<p>La DGSMPC gestionará ante la Dirección General de Administración de la SC la liberación de los recursos pactados en el convenio en ministraciones y por transferencia bancaria a la cuenta que se hubiese indicado en un periodo máximo de 10 días naturales -contados a partir de la fecha en que reciba el trámite- previa revisión y validación del recibo que entreguen las Ciudades Mexicanas.</p> <p>Las entregas de las ministraciones subsecuentes a la primera están condicionadas a la aprobación del informe de seguimiento y comprobación de recursos (anexo 3 ACMPM) que presenten las Ciudades Mexicanas.</p>	DGSMPC / Dirección General de Administración de la SC
Evaluación de acciones ejecutadas	La DGSMPC acompañará físicamente a las Ciudades Mexicanas durante la ejecución de los proyectos a efecto de constatar que éstos se reflejen in situ en acciones concretas.	DGSMPC
Entrega de informes y comprobaciones	<p>Para efectos de comprobación de recursos, la DGSMPC únicamente considerará el monto que hubiese ministrado, observando posibles faltantes y desconociendo excedentes, en el entendido de que todo recurso ministrado deberá comprobarse fehacientemente o en su caso, reintegrarse.</p> <p>El informe de seguimiento y comprobación de recursos (Anexo 3 ACMPM) debe detallar las acciones realizadas e incluir material fotográfico que muestre el desarrollo del proyecto, así como la comprobación total del recurso económico ministrado, anexando relación y copia de las facturas que respalden la totalidad de cantidad ministrada.</p>	Ciudades Mexicanas / DGSMPC



Entrega de informe final	Una vez concluida la ejecución del proyecto, las Ciudades Mexicanas contarán con un término de 5 días naturales para presentar por escrito a la DGSMPD un último informe, mismo que deberá incluir material fotográfico, así como material videográfico en formato DVD con una duración mínima de 5 minutos y máxima de 10, en el que se visualice la total culminación de los trabajos y se muestre un comparativo entre el inicio y la terminación del proyecto, asimismo dicho informe deberá contener el documento bancario que respalde que la cuenta abierta para la formalización del convenio que se pretende finalizar, se encuentra en ceros.	Ciudades Mexicanas / Dirección General de Sitios y Monumentos del Patrimonio Cultural
Modificaciones a los convenios	<p>Las Ciudades Mexicanas podrán solicitar a la DGSMPD - en el formato establecido- las modificaciones que se requieran a los convenios vigentes cuando en su conjunto no excedan el 25% del monto originalmente pactado; el plazo de ejecución únicamente se podrá modificar por una vez sin que la prórroga exceda dos meses, satisfaciendo lo siguiente:</p> <ol style="list-style-type: none"> <li>1) Que exista justificación.</li> <li>2) Que exista suficiencia de recursos (para el caso de incremento en el costo pactado originalmente).</li> <li>3) Que la modificación no sea una forma de eludir las obligaciones del convenio original.</li> <li>4) Adjuntar la versión actualizada del anexo que se requiera modificar (anexo 1 y/o anexo 2, previstos en el convenio).</li> </ol> <p>Cuando la modificación implique adecuaciones al proyecto ejecutivo que dictaminó el Grupo Asesor o éstas sean substanciales, las Ciudades Mexicanas deberán considerar que la DGSMPD remitirá al Grupo Asesor la adecuación para efectos de dictaminación. En tal caso, deberá adjuntarse en cuatro ejemplares idénticos (versión digital CD) el proyecto ejecutivo que prevea las modificaciones que se pretendan realizar.</p> <p>Una vez que las Ciudades Mexicanas obtenga el Dictamen viable del Grupo Asesor podrá solicitar a la DGSMPD la elaboración del respectivo convenio modificatorio, adjuntando el anexo 2 del ACMPM y sólo en caso de que el monto total previsto también requiera modificaciones se acompañará el anexo 1 del ACMPM actualizado.</p>	Ciudades Mexicanas, Grupo Asesor/Dirección General de Sitios y Monumentos del Patrimonio Cultural /Unidad de Asuntos Jurídicos de la SC / Dirección General de Administración de la SC.
Validación de información y cierre de expediente	La DGSMPD conciliará el ejercicio del ACMPM para efectos de cierre de expediente.	Dirección General de Sitios y Monumentos del Patrimonio Cultural

PROCEDIMIENTO DEL AIEC		
Etapa	Actividad	Responsable
Notificación de suficiencia presupuestal	Una vez confirmada la suficiencia presupuestal, se emite oficio que convoca a los titulares de las IEC a presentar los proyectos culturales a desarrollar.	DGVC
	Envío de formatos de DPC (ANEXO 1 AIEC) vía electrónica.	DPFD
Presentación de propuesta de proyectos	Presentación de oficio de solicitud del apoyo a la DGVC que integra la propuesta de proyectos que se desarrollarán y el monto que requiere cada uno, así como las propuestas de los DPC (ANEXO 1 AIEC) firmados; simultáneamente se enviarán vía electrónica en archivo Excel para su revisión.  La fecha de este oficio será la que se considere para la firma del convenio.	IEC
Revisión y corrección de los DPC	Registro y revisión de proyectos, y emisión de observaciones	DPFD
	Atención de observaciones a los DPC.	IEC
Dictamen técnico de los proyectos	Los proyectos que cumplan con los requisitos establecidos en las RO serán susceptibles de apoyo y se emitirá un dictamen de procedencia de proyectos a desarrollar	DPFD
Gestión jurídico administrativa	Envío de la documentación legal	IEC
	Elaboración del instrumento jurídico y envío a la IEC para su visto bueno y firma y solicitud de documentación para pago.	UAJ/DPFD
	Revisión y envío de convenio firmado y documentación para pago.	IEC
Entrega de recursos	Notificación a la IEC de la realización del pago correspondiente del recurso otorgado, acompañado del documento que acredita el pago y del convenio de coordinación en original para su resguardo.	DPFD
Ejecución de los proyectos	Realización de las actividades y aplicación del recurso en apego a lo establecido en los proyectos autorizados, en RO y en normas aplicables.	IEC

Envío de Formato	Envío del formato del informe trimestral 2018 en archivo Excel con la información de los proyectos correspondientes para su oportuna presentación.	DPFD
Presentación de Informes	Envío del informe trimestral vía electrónica. Remisión de oficio a la DPFD en el que se notifique la fecha de envío del informe trimestral vía electrónica, anexando CD con evidencias de la realización de las actividades y estados de cuenta bancarios.	IEC

Revisión de Informes	Revisión, emisión y envío de observaciones del informetrimestral.	DPFD
Atención de Observaciones	Atención de observaciones del informe trimestral y envió a la DPFD.	IEC
Validación de Informes	Una vez revisados los informes, se otorga el visto bueno y se envía a impresión, rúbrica, firma y envío en original a la DPFD.	DPFD
Seguimiento / Modificación de proyectos	En caso de requerir modificaciones en el DPC que no consideren cambio en los nombres o montos establecidos en el convenio, deberá solicitar su autorización vía electrónica, antes de llevar a cabo las actividades. La DPFD analiza la solicitud y da respuesta por la misma vía.	IEC/DPFD
Gestión de Convenio Modificatorio	En caso de requerir incorporar proyecto(s) y/o cambios en los nombres de los proyectos y/o en los montos establecidos en el convenio de coordinación, se justifica y solicita la expedición de convenio modificatorio. Será requisito indispensable que las actividades no se hayan realizado. Se anexarán los DPC actualizados.	IEC/DPFD

Envío de Informe Final	Envío del formato del informe final a las IEC.	DPFD
Presentación de Informe Final	Elaboración y envío electrónico del informe final a la DPFD	IEC
Revisión de Informe Final	Revisión, emisión y envío de observaciones del informe final a la IEC.	DPFD
Atención de Observaciones de Informe Final	Atención de observaciones del informe final y envió a la DPFD.	IEC
Validación de Informe Final	Una vez corregido el informe final, se otorga el visto bueno y se solicita se imprima, rubrique, firme y envíe en original a la DPFD.	DPFD
Reintegro de recursos	En caso de devolución de recursos a la TESOFE, se enviará el Formato de reintegro extemporáneo en original, debidamente requisitado y firmado.	IEC
	Envío de la línea de captura a la IEC.	DPFD
	Envío de transferencia o ficha de depósito del reintegro a la TESOFE a la DPFD.	IEC

## 4.2 Ejecución

### 4.2.1 Avances físicos y financieros

Las instancias ejecutoras: instituciones estatales de cultura, las entidades federativas, municipios, alcaldías, instituciones públicas estatales de educación superior, OSC, comunidades locales y ciudades mexicanas del patrimonio mundial formularán trimestralmente el reporte de los avances físicos y financieros de las obras y/o acciones bajo su responsabilidad, que deberán remitir a la SC durante los 15 días hábiles posteriores a la terminación del trimestre que se reporta

invariablemente, las instancias ejecutoras deberán acompañar a dicho reporte la explicación de las variaciones entre el presupuesto autorizado, el modificado, el ejercido y el de metas.

Dichos reportes, deberán identificar y registrar a la población atendida diferenciada por sexo, grupo de edad, región del país, entidad federativa, municipio o demarcación territorial de la Ciudad de México.

Los reportes permitirán dar a conocer los avances de la operación del Programa en el periodo que se reporta, y la información contenida en los mismos será utilizada para integrar los informes institucionales correspondientes.

Será responsabilidad de la SC concentrar y analizar dicha información, para la toma oportuna de decisiones.

#### **Avances físicos y financieros PACMYC**

Para cubrir los gastos de operación y seguimiento del PACMYC se destinará como máximo un monto equivalente al diez por ciento del total de los recursos del Fondo PACMYC. Estos gastos se ejercerán de acuerdo con el calendario que establezca la CACREP de cada entidad federativa.

La instancia ejecutora formulará trimestralmente el reporte de los avances físicos y financieros (anexos 9A y 9B PACMYC) de los proyectos culturales comunitarios financiados que están bajo su responsabilidad, que deberá remitir a la Coordinación PACMYC. Invariablemente, la instancia ejecutora deberá acompañar a dicho informe con la explicación de las variaciones entre el presupuesto autorizado, el modificado, el ejercido y el de metas.

#### **Avances físicos y financieros PAICE**

La instancia beneficiaria, responsable de la ejecución del proyecto, a través del Comité de Seguimiento, formulará trimestralmente el reporte de los avances físicos y financieros de las obras y/o acciones bajo su responsabilidad, que deberá remitir a la Coordinación del PAICE durante los 15 días hábiles posteriores a la terminación del trimestre que se reporta.

Los reportes de avances trimestrales iniciarán a partir de los procedimientos de adjudicación de los contratos de adquisiciones o de obra que se trate, de acuerdo al formato oficial establecido por el PAICE.

De ser posible y cuando los tiempos lo permitan, la SC podrá realizar visitas a los inmuebles beneficiados con el propósito de verificar el desarrollo físico expuesto en los reportes de avances y/o reporte final.

#### **Avances físicos y financieros FOREMOBA**

La persona responsable legal del proyecto formulará trimestralmente el reporte de los avances físicos y financieros de las obras y/o acciones bajo su responsabilidad, que deberá remitir a las oficinas del FOREMOBA durante los 15 días hábiles posteriores a la terminación del trimestre que se reporta. Invariablemente, la persona responsable legal del proyecto deberá acompañar a dicho informe la explicación de las variaciones entre el presupuesto autorizado, el modificado, el ejercido y el de metas, así como con un reporte fotográfico de los trabajos ejecutados hasta el momento.

#### **Avances físicos y financieros PROFEST**

La instancia ejecutora formulará los avances físicos y financieros de las acciones bajo su responsabilidad, que deberá remitir a la DAC durante los 15 días hábiles posteriores a la terminación de las actividades que se reportan y/o entrega del recurso. Invariablemente, la instancia ejecutora deberá acompañar a dicho reporte la explicación de las variaciones entre el presupuesto autorizado, el modificado, el ejercido y el de metas.

Dichos reportes, deberán identificar y registrar a la población atendida diferenciada por sexo y edad.

Los reportes permitirán dar a conocer los avances de la operación del Programa en el periodo que se reporta, y la información contenida en los mismos será utilizada para integrar los informes institucionales correspondientes.

Para tal fin, la instancia ejecutora utilizará los formatos establecidos en los anexos 9 y 10 de PROFEST.

Será responsabilidad de la DAC concentrar y analizar dicha información, para la toma oportuna de decisiones.

#### **Avances físicos y financieros ACMPM**

Las Ciudades Mexicanas formularán trimestralmente el reporte de los avances físicos y financieros de las obras y/o acciones bajo su responsabilidad, que deberá remitir a la SC a través de la DGSMPC durante los 15 días hábiles posteriores a la terminación del trimestre que se reporta.

Invariablemente, la instancia ejecutora deberá acompañar a dicho reporte la explicación de las variaciones entre el presupuesto autorizado, el modificado, el ejercido y el de metas.

Dichos reportes, deberán identificar y registrar a la población atendida diferenciada por sexo, grupo de edad, región del país, entidad federativa, municipio o demarcación territorial de la Ciudad de México.

Los reportes permitirán dar a conocer los avances de la operación del Programa en el periodo que se reporta, y la

información contenida en los mismos será utilizada para integrar los informes institucionales correspondientes.

Será responsabilidad de la SC por conducto de la DGSMPC, el Consejo Directivo y su Grupo Asesor concentrar y analizar dicha información, para la toma oportuna de decisiones.

### **Avances físicos financieros AIEC**

Las IEC formularán trimestralmente el reporte de los avances físicos y financieros de las obras y/o acciones bajo su responsabilidad que deberá remitir a la DPDFD de la DGVC, durante los quince días hábiles posteriores a la terminación del trimestre que se reporta. Invariablemente la IEC deberá acompañar a dicho reporte la explicación de las variaciones entre el presupuesto autorizado, el modificado, el ejercido y el de metas.

Dichos reportes deberán identificar y registrar a la población atendida diferenciada por sexo, grupo de edad, región del país, entidad federativa, municipio o demarcación territorial de la Ciudad de México.

Los reportes permitirán conocer la eficiencia de la operación del Programa en el periodo que se reporta, y será utilizada para integrar los informes institucionales correspondientes.

Será responsabilidad de la DGVC concentrar y analizar dicha información, para la toma oportuna de decisiones.

Para llevar a cabo el seguimiento del desarrollo de los proyectos y del ejercicio del recurso, deberá observarse lo siguiente:

I. La DPDFD envía a la IEC el informe trimestral en archivo Excel protegido, en el que se integran todos los proyectos y montos que se encuentran en convenio.

II. El procedimiento de revisión será el siguiente:

a) Al término de cada trimestre, la IEC deberá enviar a la DPDFD de la DGVC informe preliminar en el archivo protegido en Excel, con los tres apartados: financiero, de actividades y resumen, exclusivamente por correo electrónico. Los correos serán: [caguilar@cultura.gob.mx](mailto:caguilar@cultura.gob.mx) y el correspondiente al encargado de la zona a la que pertenezca.

La primera entrega de cada trimestre se realizará con el envío simultáneo del reporte en electrónico y un oficio en original firmado por el titular de la IEC en el que se indique la fecha con la que fue enviado el reporte vía electrónica; el trimestre que reporta y el monto total ejercido, y manifieste que contiene todas las actividades realizadas en el periodo correspondiente.

El oficio deberá anexar copia de los estados de la cuenta bancaria y un CD con la evidencia de la realización de los proyectos y créditos a la SC (programas, publicaciones, carteles, entre otros).

Dichas evidencias deberán tener las siguientes características

- 1) Se entregarán en CD, catalogadas en carpeta por proyecto.
- 2) Las evidencias deben mostrar las fechas de la actividad y a qué actividad hacen referencia (es importante que sea visible sobre todo en los registros fotográficos, para poder contextualizar la imagen).
- 3) Ser visibles los créditos a la SC.
- 4) Reflejar las actividades descritas en el proyecto y en los correspondientes informes financieros y de actividades (por ejemplo, si se pagaron programas de mano, deberán enviar evidencia digital de dicho programa).
- 5) Los registros fotográficos deberán dejar constancia de los/las beneficiarios/as directos de los proyectos (asistentes, público atendido).
- 6) Las evidencias pueden ser: materiales de difusión, registros fotográficos, notas periodísticas, links de páginas, listas de asistencia, videos promocionales, entre otros.

b) Si a la conclusión de los proyectos existiera algún remanente de los recursos, la IEC deberá reintegrarlo junto con los rendimientos generados, de acuerdo al procedimiento establecido por la SC.

c) Todo cambio a los proyectos, deberá ser informado a la DPDFD de la DGVC antes de su realización para su visto bueno. En caso de requerir cambio en los nombres de los proyectos o de los montos, o integrar un proyecto nuevo, deberá solicitarse un convenio modificatorio.

d) Cuando se considere necesario, la DPDFD de la DGVC SC podrá solicitar información y documentación adicional de cualquier proyecto para su revisión.

III. Documentación para comprobar el ejercicio del recurso.

La comprobación de los recursos deberá coincidir con las actividades culturales y los presupuestos de los proyectos

planteados inicialmente y/o con las modificaciones autorizadas para los mismos.

Únicamente serán válidos los comprobantes de gasto con fecha de emisión a partir de la formalización del convenio de coordinación correspondiente.

Aspectos generales:

a) En todos los comprobantes de gasto se deberán especificar los conceptos erogados o el servicio contratado, indicando el proyecto al que corresponde, dicha documentación deberá ser identificada con un sello que indique el nombre del programa, origen del recurso y el ejercicio fiscal correspondiente.

b) La comprobación del pago de honorarios deberá contener la siguiente documentación:

1) Copia de identificación oficial.

2) Comprobantes fiscales que indiquen claramente el concepto, la fecha y la actividad realizada en el marco del proyecto.

3) Para pago de honorarios asimilados, comprobante fiscal indicando el desglose del ISR, así como el contrato correspondiente.

En los casos en que la IEC decida que alguno de los proyectos sea desarrollado por un tercero al que se le otorgue el recurso, dicha relación deberá formalizarse mediante la firma de un convenio en el que se establezcan las obligaciones entre ambas partes, con estricto apego a RO y a las disposiciones generales aplicables. Asimismo, entregará un CFDI por el monto correspondiente. En el supuesto de que el tercero requiera la adquisición de cualquier equipamiento, éste deberá facturarse a nombre de la IEC y quedará bajo el resguardo de la misma.

La IEC deberá verificar y resguardar copia de los comprobantes de gasto realizados por el tercero con el propósito de incorporar la información en los reportes que deberá presentar a la DPF de la DGVC. En ningún caso la IEC podrá transferir las obligaciones contraídas con la SC.

No obstante que el recurso sea ejercido y comprobado por un tercero, no perderá su carácter federal.

#### **4.2.2. Acta de entrega-recepción**

Para cada una de las obras terminadas o acciones entregadas por las instancias ejecutoras, se elaborará un acta de entrega recepción, la cual forma parte del expediente de la obra o acción y constituye la prueba documental que certifica la existencia de la obra o acción.

##### **Acreditación de la entrega recepción del PACMYC**

La carta compromiso acredita la entrega del apoyo PACMYC por parte de la instancia ejecutora y su recepción por parte de los grupos beneficiarios. Esta carta, junto con la evaluación final y la carta de liberación forman parte del expediente del proyecto desarrollado y constituyen las pruebas documentales que certifican el desarrollo y conclusión del proyecto. Es responsabilidad de la instancia ejecutora a través de la Secretaría Técnica de la CACREP su resguardo.

##### **Acta de entrega recepción del PAICE**

Para cada una de las obras terminadas o acciones entregadas por las instancias ejecutoras, se elaborará un acta de entrega recepción, la cual forma parte del expediente de la obra o acción y constituye la prueba documental que certifica la existencia de la obra o acción.

La entrega-recepción de las obras físicas realizadas, se efectuará entre el contratante y contratado, siendo responsabilidad exclusiva de la instancia beneficiaria constatar la correcta realización de los trabajos pactados.

En la entrega deberán participar y suscribir el acta correspondiente, la dependencia ejecutora de la obra o acción y la instancia beneficiada.

##### **Acta de entrega recepción del FOREMOBA**

Una vez concluidas las obras o etapas programadas para el ejercicio, se elaborará el acta de entrega-recepción de acuerdo al anexo 6 FOREMOBA, con la participación del FOREMOBA como entidad gestora y aportante, las o los beneficiarias/os serán las instancias responsables de llevar a cabo la supervisión de los trabajos de las obras, así como las personas responsables legales del proyecto. El acta deberá contener la descripción de la obra realizada y copia de las estimaciones de obra correspondientes, así como la conformidad expresa de las y los participantes con el contenido de la misma.

A dicho acta deberá invitarse al responsable legal del proyecto, así como a las autoridades municipales. De conformidad con el acta de entrega-recepción, la comunidad o el orden de gobierno que recibe las obras o acciones, deberá hacer explícito en la misma el compromiso de vigilar su adecuada operación y dar el mantenimiento correspondiente.

De presentarse alguna irregularidad en la obra o acción, quien la reciba, podrá firmar el acta de manera condicionada, y anotar en ella las razones de dicha inconformidad. Además, se indicarán los plazos acordados para solventar las observaciones a que dé lugar dicha inconformidad. Es responsabilidad de la dependencia ejecutora su resguardo.

### **Acreditación de la entrega recepción PROFEST**

No aplica, en virtud de que el PROFEST no realiza obras de infraestructura o acciones que puedan ser entregadas por las instancias ejecutoras.

### **Acta de entrega recepción PROFEST**

Los informes finales financieros, de actividades, validados y las evidencias fotográficas y de créditos a la SC, constituyen las pruebas documentales que certifican el desarrollo y conclusión del proyecto.

### **Acreditación de la entrega recepción ACMPM**

Los informes finales validados por la DGSMPC constituyen las pruebas documentales que certifican el desarrollo y conclusión del proyecto.

### **Acreditación de la entrega recepción del AIEC**

Debido a que esta vertiente no apoya proyectos de infraestructura, no requiere acta de entrega recepción, por lo que este apartado no aplica.

### **Acreditación de la entrega recepción del AIEC**

Los informes trimestrales financieros y de actividades, así como los finales validados y las evidencias fotográficas y de créditos a la SC, constituyen las pruebas documentales que certifican el desarrollo y conclusión de los proyectos culturales.

### **4.2.3. Cierre del ejercicio**

#### **Cierre del ejercicio del PACMYC**

La instancia ejecutora integrará el cierre del ejercicio programático presupuestario (anexo 10 PACMYC) anual al 31 de diciembre e informará a la Coordinación PACMYC el resultado del mismo en un plazo no mayor a 15 días hábiles posteriores al cierre del mismo.

#### **Cierre del ejercicio del PAICE**

La instancia beneficiaria, responsable de la ejecución del proyecto, a través del Comité de Seguimiento, integrará el reporte final en el formato oficial establecido por el PAICE. Este documento se deberá remitir a la Coordinación del PAICE, a más tardar 30 días hábiles después de que la instancia beneficiaria haya recibido y revisado la obra.

El reporte final deberá contener la descripción de la obra realizada y exhibir copia de las facturas.

Se deberá colocar una placa alusiva al trabajo realizado y cancelar la cuenta bancaria abierta para el manejo de los recursos. Será responsabilidad de la Coordinación del PAICE concentrar y analizar dicha información, así como solicitar a la Secretaría Ejecutiva del Comité de Seguimiento y a la instancia beneficiaria las aclaraciones a que haya lugar.

La participación y responsabilidad concluirá al recibir y analizar el reporte final del proyecto objeto del apoyo. No se extenderá el oficio de término cuando se incurra en alguna de las causales del apartado 3.5 o no se hubieran alcanzado los objetivos previstos del proyecto.

Los espacios beneficiados quedarán bajo la responsabilidad y cuidado absoluto de los propietarios, quienes procurarán tener programas de mantenimiento a corto, mediano y largo plazo, así como contar con el personal suficiente y capacitado para el correcto funcionamiento del inmueble.

#### **Cierre del ejercicio del FOREMOBA**

Las instancias beneficiarias a través del FOREMOBA, integrarán y remitirán el cierre del ejercicio anual, debidamente validado, a la Dirección General de Administración de la SC. La inobservancia de esta disposición, limitará la ministración de recursos federales en el siguiente ejercicio presupuestal.

Una vez terminado el plazo para la entrega del informe anual, la SC lo remitirá en documento y medios magnéticos a más tardar el último día hábil del mes de enero del año fiscal siguiente a las Secretaría de la Función Pública.

Será responsabilidad de la SC integrar la información, así como solicitar a las instancias responsables legales de los proyectos las aclaraciones a que haya lugar y la SC integrará y revisará la información. En caso de incumplimiento de este informe, se deberá notificar a la Secretaría de la Función Pública, a través de la instancia fiscalizadora del orden de gobierno correspondiente en la entidad federativa, una vez terminado el plazo para su entrega.

#### **Cierre del ejercicio del PROFEST**

La instancia beneficiaria, responsable de la ejecución del proyecto, integrará el cierre del proyecto mediante el informe de actividades (anexo 9 PROFEST) y el informe financiero (anexo 10 PROFEST). Los documentos y soportes de los mismos deberán remitirse a la DAC en original y medios magnéticos a más tardar 15 (quince) días hábiles después de conclusión del proyecto y/o entrega del recurso.

El informe financiero deberá incluir copia de los CFDI de los artistas o grupos nacionales contratados.

Se deberán otorgar los respectivos créditos a la SC con la firma institucional vigente y entregar las evidencias de dicha difusión a la DAC.

Será responsabilidad de la DAC concentrar y analizar dicha información, así como solicitar a la/el beneficiaria/o las aclaraciones o solventaciones a que haya lugar. En caso de incumplimiento, se iniciará el procedimiento jurídico correspondiente.

No se extenderá el oficio de término cuando se incurra en alguna de las causales del apartado 3.5 o no se hubieran alcanzado los objetivos previstos del proyecto.

#### **Cierre del ejercicio del ACMPM**

Los informes finales validados por la DGSMPC constituyen las pruebas documentales que certifican el desarrollo y conclusión del proyecto.

#### **Cierre del ejercicio del AIEC**

Las IEC, responsables de la ejecución de los proyectos, integrarán el cierre de los proyectos mediante el informe final (anexos 5 y 6 AIEC 2018). Este documento se deberá remitir a la DPFDF vía electrónica y en original a más tardar 30 (treinta) días hábiles después de que la IEC haya concluido su ejecución. Dicho informe se presentará bajo protesta de decir verdad, con la firma autógrafa del titular de la IEC y de dos testigos. El informe deberá describir las actividades realizadas y las erogaciones correspondientes, en los formatos que para ello establezca la SC, con el fin de observar su correcta aplicación.

La participación y responsabilidad de la DPFDF concluirá al recibir y analizar el reporte final de los proyectos objeto del apoyo.

#### **4.2.4. Recursos no devengados**

Los recursos presupuestarios no devengados por la SC y los/las beneficiarios/as del Programa, al cierre del ejercicio fiscal 2018 así como los no destinados por éstos para los fines autorizados, están obligados a reintegrar a la Tesorería de la Federación dichos recursos en términos de lo dispuesto en el artículo 176 del RLFPRH, mediante línea de captura, para lo cual los/las beneficiarios/as solicitarán a la SC e informarán de la realización del reintegro a la misma, aportándole la correspondiente constancia en un plazo no mayor a dos días hábiles contados a partir de que haya sido realizado el depósito.

Asimismo, la SC y los/las beneficiarios/as del Programa que, al cierre del ejercicio fiscal, es decir al 31 de diciembre de 2018, conserven recursos, incluyendo los rendimientos obtenidos, deberán reintegrarlos a la Tesorería de la Federación, dentro de los 15 días naturales siguientes al cierre del ejercicio, de conformidad con lo dispuesto en el artículo 54, tercer párrafo, de la LFPFH.

### **5. AUDITORÍA, CONTROL Y SEGUIMIENTO**

Los subsidios mantienen su naturaleza jurídica de recursos públicos federales para efectos de su fiscalización y transparencia; por lo tanto podrán ser revisados por la SFP o instancia correspondiente que para tal efecto se determine; por el Órgano Interno de Control en la SC y/o auditores independientes contratados para tal efecto, en coordinación con los Órganos Locales de Control; por la Secretaría de Hacienda y Crédito Público; por la Auditoría Superior de la Federación y demás instancias que en el ámbito de sus respectivas atribuciones resulten competentes.

Como resultado de las acciones de auditoría que se lleven a cabo, la instancia de control que las realice mantendrá un seguimiento interno que permita emitir informes de las revisiones efectuadas, dando principal importancia a la atención en tiempo y forma de las anomalías detectadas hasta su total solventación.

### **6. EVALUACIÓN**

#### **6.1. Interna**

La SC podrá instrumentar un procedimiento de evaluación interna con el fin de monitorear el desempeño del Programa construyendo, para tal efecto, indicadores relacionados con sus objetivos específicos, de acuerdo con lo que establece la Metodología de Marco Lógico. El procedimiento se operará considerando la disponibilidad de los recursos humanos y presupuestarios de las instancias que intervienen.

#### **6.2. Externa**

Se designa a la Dirección General de Administración como la unidad administrativa ajena a la operación de los programas que, en coordinación con las UR, instrumentarán lo establecido para la evaluación externa de programas federales, de acuerdo con la Ley General de Desarrollo Social, el Decreto de Presupuesto de Egresos de la Federación, los Lineamientos



Generales para la Evaluación de los Programas Federales de la Administración Pública Federal y el Programa Anual de Evaluación.

Asimismo, es responsabilidad de la DGA de la SC cubrir el costo de las evaluaciones externas, continuar y, en su caso, concluir con lo establecido en los programas anuales de evaluación de años anteriores. En tal sentido y una vez concluidas las evaluaciones del programa, éste habrá de dar atención y seguimiento a los aspectos susceptibles de mejora.

Las presentes Reglas de Operación fueron elaboradas bajo el enfoque de la Metodología del Marco Lógico, conforme a los criterios emitidos conjuntamente por el Consejo Nacional de Evaluación de la Política de Desarrollo Social y la Secretaría de Hacienda y Crédito Público mediante oficio números 307-A-2009 y VQZ.SE.284/08 respectivamente de fecha 24 de octubre de 2008.

La Matriz de Indicadores para Resultados y las metas autorizadas conforme al Presupuesto de Egresos de la Federación para el ejercicio fiscal 2018, una vez que se publiquen, se encontrarán disponibles en el portal de transparencia presupuestaria, en el apartado del Sistema de Evaluación del Desempeño, en la siguiente dirección electrónica: [http://www.transparenciapresupuestaria.gob.mx/Portal/transform.nodo?id=3.1&transformacion=s&excel=n&ka\\_i\\_magen=23&zip=n&params=0=L23](http://www.transparenciapresupuestaria.gob.mx/Portal/transform.nodo?id=3.1&transformacion=s&excel=n&ka_i_magen=23&zip=n&params=0=L23)

## 7. TRANSPARENCIA

### 7.1. Difusión

Para garantizar la transparencia en el ejercicio de los recursos, se dará amplia difusión al Programa a nivel nacional, y se promoverán acciones similares por parte de las autoridades locales y municipales. La papelería, documentación oficial, así como la publicidad y promoción de este Programa, deberán incluir la siguiente leyenda: "**Este programa es público ajeno a cualquier partido político. Queda prohibido el uso para fines distintos a los establecidos en el programa**". Quien haga uso indebido de los recursos de este Programa deberá ser denunciado y sancionado de acuerdo con la ley aplicable y ante la autoridad competente.

Además, se deberán difundir todas aquellas medidas para garantizar los derechos humanos y la igualdad entre mujeres y hombres en la aplicación del Programa.

La información se dará a conocer en la página de Internet de la SC <http://www.cultura.gob.mx>.

### 7.2. Contraloría social

Se promoverá la participación de la población beneficiaria del Programa a través de la integración y operación, de Comités de Contraloría Social, para el seguimiento, supervisión y vigilancia del cumplimiento de las metas y acciones comprometidas en el Programa, así como de la correcta aplicación de los recursos públicos asignados al mismo.

Para lograr lo anterior, las Instancias Responsables del Programa deberán sujetarse a lo establecido en los Lineamientos para la promoción y operación de la Contraloría Social en los programas federales de desarrollo social, publicado en el Diario Oficial de la Federación el 28 de octubre del 2016, para que se promuevan y realicen las acciones necesarias para la integración y operación de la Contraloría Social, bajo el esquema validado por *la Secretaría de la Función Pública*.

Para la integración de los Comités de Contraloría Social se promoverá la participación paritaria de hombres y mujeres.

## 8. QUEJAS Y DENUNCIAS

Las quejas y denuncias de la ciudadanía en general se captarán vía personal, escrita, telefónica o por internet en: Avenida Paseo de la Reforma 175, esq. Río Tamesis, Colonia y Alcaldía Cuauhtémoc, Ciudad de México, Código Postal 06500. Línea telefónica 41 55 02 00. Correo electrónico: [programadeapoyosalacultura@cultura.gob.mx](mailto:programadeapoyosalacultura@cultura.gob.mx)

## ANEXOS

### ANEXO 1 PACMYC

#### HOJA DE DICTAMEN DE PROYECTOS A DICTAMEN

\_\_\_\_\_ (1) PACMYC 2018

Número del proyecto (2)

Nombre del proyecto (3)

---

Criterios de dictaminación de los proyectos elegibles	Rango	Jurado 1	Jurado 2	Jurado 3
El tema corresponde al ámbito cultural de la localidad		(4) (A) (B) (C)	(4) (A) (B) (C)	(4) (A) (B) (C)
El proyecto atiende prácticas y/o expresiones culturales en ámbito del Patrimonio Cultural Inmaterial de la localidad.		(A) (B) (C)	(A) (B) (C)	(A) (B) (C)
El proyecto atiende la salvaguardia y protección de la expresión cultural		(A) (B) (C)	(A) (B) (C)	(A) (B) (C)
El proyecto es congruente en sus objetivos, actividades y metas.		(A) (B) (C)	(A) (B) (C)	(A) (B) (C)
El proyecto refleja el impacto social				
El proyecto es claro en su desglose y aplicación del presupuesto.		(A) (B) (C)	(A) (B) (C)	(A) (B) (C)
El proyecto presenta acciones novedosas en la atención del tema cultural		(A) (B) (C)	(A) (B) (C)	(A) (B) (C)
El proyecto presenta acciones de difusión y promoción.		(A) (B) (C)	(A) (B) (C)	(A) (B) (C)
El proyecto refleja el impacto social		(A) (B) (C)	(A) (B) (C)	(A) (B) (C)
Suma:		(5)	(5)	(5)
Promedio de calificación:		(6)		

El jurado dictaminará con base a tres criterios:

(A) En su totalidad: valor: 2

(B) Parcialmente valor: 1

(C) Nulo: 0

El proyecto se dictamina: (7)

Aprobado

Rechazado

Financiamiento solicitado (8)

Financiamiento autorizado (9)

(10)

---

En caso de autorizar un presupuesto menor al solicitado, indicar las razones: **(11)**

---

Señale los rubros donde se solicita el ajuste: **(12)**

---

---

Argumento del Dictamen **(13)**

---

---

---

---

---

**(14)**

**(14)**

---

**(15)**

---

**(15)**

**(14)**

---

**(15)**

Lugar **(16)**

Fecha **(17)**

Destino: El documento original es soporte de la dictaminación y se mantiene bajo el resguardo de la Secretaría Técnica de la CACREP.

"Este programa es público ajeno a cualquier partido político. Queda prohibido el uso para fines distintos a los establecidos en el programa". Quien haga uso indebido de los recursos de este programa deberá ser denunciado y sancionado de acuerdo con la ley aplicable y ante la autoridad competente.

**INSTRUCTIVO DE LLENADO DE LA HOJA DE DICTAMEN DE  
PROYECTOS A DICTAMEN DEL PACMYC**

1. Anotar la entidad federativa donde se realiza el dictamen.
2. Anotar el número de control asignado al proyecto cuando se recibió.
3. Anotar el nombre con el que se identifica el proyecto.
4. Anotar la calificación por jurado, dentro del rango de cada uno de los criterios establecidos para la dictaminación.
5. Anotar la sumatoria de las calificaciones de cada jurado.
6. Anotar el promedio de las tres calificaciones de los jurados, el cual será el resultado definitivo de la dictaminación.
7. Anotar si el proyecto fue aprobado o rechazado con base a lo asentado en el promedio de calificación. La sumatoria total de los criterios es como máximo 48 puntos y se considera como proyecto aprobado a partir de 18 puntos. Los proyectos que obtengan en la dictaminación menos de 18 puntos, se considerarán como no aprobados.
8. Anotar con número el monto solicitado por el grupo en su proyecto.
9. En caso de aprobación, anotar con número el monto del apoyo financiero autorizado.
10. En caso de aprobación, anotar con letra el monto del apoyo financiero autorizado.
11. Indicar las razones en caso de realizar disminuciones de hasta el 20% del presupuesto solicitado en el proyecto. Los proyectos que tengan este supuesto, se considerarán como proyectos aprobados con ajustes.
12. Anotar los rubros precisos donde se solicitan las disminuciones o ajustes financieros.
13. Anotar los argumentos del dictamen, así como los posibles comentarios que den sustento al mismo.
14. Asentar el nombre y la firma de cada una de las y los dictaminadores.
15. Anotar los nombres de la terna que dictaminó el proyecto.
16. Indicar la localidad y ciudad en donde se lleva a cabo la sesión de dictaminación.
17. Señalar día, mes y año, en que se lleva a cabo la sesión de dictaminación.

## ANEXO 2 PACMYC

### ACTA DE DICTAMINACIÓN DEL PACMYC

En la ciudad de (1) \_\_\_\_\_ siendo las (2) \_\_\_\_\_ horas del día (3) \_\_\_\_\_ de (4) \_\_\_\_\_ de 2018 reunidos, en las oficinas que ocupa la Comisión de Planeación y Apoyo a la Creación Popular (CACREP) del estado de (5) \_\_\_\_\_, ubicadas en (6) \_\_\_\_\_ las y los integrantes del jurado dictaminador, (7) \_\_\_\_\_, (7) \_\_\_\_\_, (7) \_\_\_\_\_, (7) \_\_\_\_\_, (7) \_\_\_\_\_ con el objeto de analizar y dictaminar los (8) \_\_\_\_\_ proyectos presentados para concursar en la presente convocatoria del Apoyo a las Culturas Municipales y Comunitarias (PACMYC) de conformidad a las bases de la convocatoria emitida, a la guía para la elaboración de proyectos, a las políticas y orientaciones que sustentan al PACMYC y a los criterios y recomendaciones emitidos por la CACREP.

A continuación, declaran haber realizado la revisión de cada uno de los proyectos que se recibieron y cumplieron con las bases y guía de elaboración de proyectos, habiendo llegado a los siguientes resultados y dictamen:

A) Aprobados con financiamiento: De los (8) \_\_\_\_\_ proyectos presentados a dictaminación, se aprobaron (9) \_\_\_\_\_, por un monto total de (10) \$ \_\_\_\_\_ con base en la calificación promedio asignada, como sigue:

Orden (11)	Número de proyecto (12)	Nombre del Proyecto (13)	Nombre del o la Representante (14)	Monto del apoyo (15)	Calificación (16)	Con ajuste Sí / No (17)



---

Nombre del/la Secretario/a Técnico/a  
(28) (29)

---

Nombre y Firma  
(30) (31)

"Este programa es público ajeno a cualquier partido político. Queda prohibido el uso para fines distintos a los establecidos en el programa". Quien haga uso indebido de los recursos de este programa deberá ser denunciado y sancionado de acuerdo con la ley aplicable y ante la autoridad competente.

Elaboración: Dos originales. Deberá realizarse a renglón seguido, e inutilizar los espacios que se produzcan por la redacción, con guiones hasta terminar el renglón y continuar en el siguiente.

Distribución: Un documento para la Secretaría Técnica de la CACREP y el otro para la DGCPIU.

### **INSTRUCTIVO DE LLENADO DE LA ACTA DE DICTAMINACIÓN DEL PACMYC**

1. Anotar el nombre de la ciudad en la que se realiza la plenaria de dictamen.
2. Anotar la hora de inicio de la plenaria de dictamen.
3. Anotar el día en el que se realiza la plenaria de dictamen.
4. Anotar el mes de realización la plenaria de dictamen.
5. Anotar el nombre de la entidad federativa donde se constituyó la CACREP.
6. Anotar el domicilio de la oficina en que se realiza la plenaria de dictamen.
7. Anotar cada uno de los nombres del jurado y el perfil.
8. Anotar el número total de los proyectos que ingresaron a dictamen.
9. Anotar el número total de proyectos que resultaron aprobados con financiamiento.
10. Anotar la suma o importe total en pesos a que ascienden los apoyos financieros de los proyectos aprobados con financiamiento. Lo anterior dependiendo de la disponibilidad de recursos en el ejercicio.
11. Anotar un número consecutivo (1, 2, 3, etc.), dependiendo de la calificación promedio obtenida por cada uno de los proyectos, iniciando por el de mayor puntaje.
12. Anotar el número de registro o folio de los proyectos.
13. El nombre completo y preciso que identifica al proyecto.
14. El nombre completo del o la representante del proyecto.
15. Anotar con número el monto de financiamiento autorizado.
16. Escribir la calificación promedio que recibió el proyecto por el jurado dictaminador.
17. Especificar si el monto otorgado es diferente al solicitado por el grupo.
18. Anotar el número total de proyectos jerarquizados de suplencia.
19. Anotar el número total de proyectos que entraron a dictaminación y fueron no aprobados.
20. Anotar el número total de proyectos no cumplieron con los requisitos.
21. Anotar el número de registro de los proyectos no por no cumplir los requisitos.
22. Anotar las observaciones y sugerencias del jurado en torno al proceso de dictaminación.
23. Anotar la hora en la que se terminó de elaborar el acta de dictaminación.
24. Anotar el día de conclusión del acta.
25. Anotar el mes de conclusión del acta.
26. Anotar el nombre completo de las y los integrantes del jurado.
27. Asentar la firma de cada uno de las y los integrantes del jurado.

28. Anotar el nombre de el/la Secretario/a Técnico/a de la CACREP.
29. Asentar la firma de el/la Secretario/a Técnico/a de la CACREP.
30. Anotar el nombre de las y los integrantes de la CACREP que estuvieron presentes en la dictaminación.
31. Asentar la firma de las y los integrantes de la CACREP que estuvieron presentes en la dictaminación.

**ANEXO 3 PACMYC**  
**INFORME DE ACTIVIDADES Y FINANCIERO DE LOS GRUPOS**  
**BENEFICIARIOS DEL PACMYC**

(Para uso de la o el representante y de los grupos con proyectos financiados)

Número de proyecto (1)  Número de informe (2)

Nombre del proyecto (3)

Trimestre que se informa (4)  
 Mes inicial  Mes final  Año

Orden	Actividades del periodo (5)	Fecha (6)	Lugar (7)	Personas atendidas por edad (8)				
				Total	Niños	Jóvenes	Adultos	3ra. Edad
1								
2								
3								
4								
5								
6								

Indique las características de las personas atendidas (9):

**Origen**                      Indígena     Mestiza     Negra     Otra

**Sexo**                              Mujeres     Hombres

<b>Población vulnerable</b>	Niñas o niños en situación de calle	<input type="checkbox"/>	Personas de la tercera edad	<input type="checkbox"/>	Personas con discapacidad	<input type="checkbox"/>	Otros	<input type="checkbox"/>	No atiende vulnerables	<input type="checkbox"/>
<b>Característica geográfica</b>	Urbana	<input type="checkbox"/>	Rural	<input type="checkbox"/>						
<b>Migrante</b>	Sí	<input type="checkbox"/>	No	<input type="checkbox"/>						

A continuación, detalle lo siguiente:

La manera en la que el grupo se organizó para desarrollar las actividades (10)

Cómo participaron las y los integrantes de la comunidad en el desarrollo de las actividades (11)

Se generaron o no nuevas formas de organización comunitaria a partir del proyecto y en su caso señalar cuáles fueron (12)

Los impactos de las actividades sobre la expresión cultural del proyecto (13)

El alcance que tuvieron las actividades reportadas sobre la población o la región en donde se realizaron (14)

La difusión realizada en el desarrollo de las actividades y material de difusión que se entrega (15)

Los productos que se obtuvieron en el periodo reportado (16)



--

Los problemas que se presentaron en el desarrollo de las actividades, sus posibles causas y cómo se superaron. En su caso, cuáles se siguen presentando. (17)

--

Este es el último informe (18): **Sí** \_\_\_\_\_ **No** \_\_\_\_\_

**INFORMACIÓN FINANCIERA**

1. Señalar el importe total de los recursos utilizados en el periodo del informe. En este punto deberán presentar la información con el siguiente formato:

Fecha (19)	Factura o recibo fiscal (20)	Proveedor (21)	Descripción de los artículos u objetos de gasto (22)	Importe (23)
			Sub total \$	(24)

Sub total de gastos con recibo simple:	(25) \$
Total gastado en el periodo del informe:	(26) \$
Recursos disponibles:	(27) \$

Las facturas o notas deberán ser emitidas a nombre de la o el representante del grupo, de alguna o algún integrante del grupo o a nombre de la organización en el caso de los proyectos presentados por grupos legalmente constituidos. Las facturas **no** podrán ni deberán ser emitidas a favor de las instancias convocantes.

Deberá anexarse al informe, original para cotejo y copia de las facturas o recibos que comprueban los gastos. Los gastos reportados serán únicamente los autorizados en la carta compromiso.

Representante del grupo

Integrante del grupo

\_\_\_\_\_  
Nombre y firma  
(28)

\_\_\_\_\_  
Nombre y Firma  
(29)

\_\_\_\_\_  
Integrante del grupo

\_\_\_\_\_  
Integrante del grupo

\_\_\_\_\_  
Nombre y firma  
(29)

\_\_\_\_\_  
Nombre y firma  
(29)

Lugar (30)

## Fecha (31)

"Este programa es público ajeno a cualquier partido político. Queda prohibido el uso para fines distintos a los establecidos en el programa". Quien haga uso indebido de los recursos de este programa deberá ser denunciado y sancionado de acuerdo con la ley aplicable y ante la autoridad competente.

Elaboración: El informe se presentará en original y copia. El resguardo del documento será responsabilidad de la Secretaría Técnica de la CACREP.

Distribución: Original, firmado por la o el representante y al menos por dos integrantes del grupo, para el expediente del proyecto y la copia firmada por el receptor del informe, servirá como acuse de recibo para el grupo.

El formato es de libre reproducción para los usuarios del PACMYC. La Secretaría de la Función Pública o instancia correspondiente que para tal efecto se determine, proporciona a las y los usuarios y a la ciudadanía en general la asesoría jurídica legal y atiende las peticiones relativas a la información relacionada con el PACMYC a través del sistema SACTEL y pone a su disposición los siguientes números telefónicos, del interior de la República, lada sin costo 01 800 38 624 66 de la Ciudad de México 20 00 30 00.

### **INSTRUCTIVO DE LLENADO DE LOS INFORMES DE ACTIVIDADES Y**

#### **FINANCIERO DE LOS GRUPOS BENEFICIARIOS DEL PACMYC**

(Para uso de la o el representante del grupo del proyecto financiado)

1. Anotar el número de registro del proyecto, el cual se encuentra en la carta compromiso firmada.
2. Señalar el número que corresponda al informe que se presenta.
3. Anotar el nombre o título que identifica al proyecto, tal cual se encuentra en la carta compromiso firmada.
4. Indicar el trimestre que se reporta, anotando el mes de inicio, el mes de término y el año que corresponda.
5. Describir las actividades desarrolladas en el periodo que cubre el informe, utilizando un renglón por actividad.
6. Señalar la fecha de realización de la actividad reportada, utilizando formato de día mes.
7. Mencionar el o los lugares en donde se desarrolló la actividad.
8. Indicar el total de personas atendidas y detallar por edad.
9. Señalar las características de las personas atendidas conforme se muestra en la tabla, con la posibilidad de marcar varias casillas en un solo renglón.
10. Indicar con el mayor detalle posible, las formas en que el grupo trabajó y se organizó para desarrollar las actividades.
11. Señalar cómo se involucró a las y los integrantes de la comunidad ajenos al grupo y las formas de participación en el desarrollo de las actividades.
12. Mencionar las posibles nuevas formas de organización comunitaria que se lograron con el desarrollo del proyecto. Por ejemplo, comités, asambleas, juntas de vecinos, jornadas, entre otras.
13. Señalar los impactos de las actividades realizadas en el tema cultural propuesto en el proyecto. Por ejemplo, los avances en el registro, salvaguarda, difusión, promoción, impulso, investigación, fortalecimiento, valoración, innovación, entre otros, de la expresión cultural del proyecto.
14. Indicar el alcance territorial sobre la región (barrio, colonia, comunidad, municipio, estado, entre otras) en donde se realizaron las actividades, así como las características de la población que participó. Por ejemplo, "...las actividades se realizaron en el barrio de la esperanza y el de asunción del municipio..., con jóvenes en situación de calle, así como con migrantes del estado de..."
15. Describir la difusión, tanto de las acciones como de los resultados o productos del proyecto, en las comunidades donde se desarrolla o fuera de ellas. Anexo al informe deberá entregar los materiales de difusión elaborados, por ejemplo: carteles, volantes, invitaciones de mano, folletos, fotografías, notas periodísticas, entre otros.
16. Señalar el tipo, características y cantidad de los productos que se obtuvieron en el periodo que se informa.
17. Mencionar cuáles problemas se presentaron en el desarrollo de las actividades, indicando las causas y cómo lo resolvieron. En su caso, señalar cuáles se mantienen.

18. Señalar en las opciones si el informe que se presenta, corresponde al último informe que rendirá el grupo ante la CACREP.
19. Anotar la fecha de la factura, comprobante o recibo, ordenados cronológicamente.
20. Anotar el número de la factura, comprobante o recibo fiscal.
21. Anotar el nombre o razón social del proveedor.
22. Describir los artículos o materiales que cubre la factura comprobante o recibo. De tratarse de más de tres artículos o materiales, por factura, englobarlos en una descripción genérica que indique el concepto del gasto.
23. Anotar la cantidad en pesos del importe de la compra o del pago efectuado.
24. Anotar la suma de los gastos relacionados con factura, comprobante o recibo fiscal.
25. Indicar el importe total en pesos de gastos con recibo simple.

En el caso de gastos que por su tipo y origen no haya sido posible obtener sus comprobantes, facturas o recibos fiscales, deberán ser relacionados en un documento (recibo simple) donde se sustente el gasto del recurso. El documento deberá contar con la siguiente información:

- a) Fecha y lugar de la compra.
  - b) Nombre, firma, dirección y teléfono de quien vende o presta el servicio y nombre del establecimiento comercial.
  - c) Descripción detallada de los artículos, materiales o servicios adquiridos.
  - d) Cantidad, precio unitario, costo por artículo, material o servicio y pago total realizado.
  - e) Mencionar el motivo por el que no se emitió la factura o comprobante fiscal.
  - f) El recibo simple debe incluir la manifestación bajo protesta de decir verdad de la o el representante del grupo.
  - g) Nombre y firma del aval del proyecto o de la autoridad local.
26. Anotar el importe en pesos del total de recursos gastados sumando las cifras reportadas en los puntos 24 y 25.
  27. Anotar el importe en pesos del total de recursos disponibles por el grupo.
  28. Anotar el nombre completo y firma de la o el representante del grupo en todas las hojas que lo integren.
  29. Anotar el nombre completo y firma de mínimo dos integrantes del grupo, los cuales avalan y son corresponsables de lo informado.
  30. Indicar la localidad y ciudad en donde se realiza el informe.
  31. Señalar día, mes y año, en que se realiza el informe.

La extensión, amplitud e inclusión de datos adicionales a los aquí enunciados, es atribución y responsabilidad del grupo.

#### ANEXO 4 PACMYC CARTA COMPROMISO DEL PACMYC

El o la que suscribe (1) \_\_\_\_\_, representante del grupo del proyecto cultural (2) \_\_\_\_\_ denominado (3) \_\_\_\_\_ que resultó aprobado por el Jurado Dictaminador del Apoyo a las Culturas Municipales y Comunitarias, en lo sucesivo PACMYC y manifestando tener por domicilio el ubicado en (4) \_\_\_\_\_ número (5) \_\_\_\_\_ colonia o barrio (6) \_\_\_\_\_ pueblo, ranchería, ciudad (7) \_\_\_\_\_ alcaldía o municipio (8) \_\_\_\_\_ y C.P. (9) \_\_\_\_\_, con Clave Única de Registro de Población (CURP) (10) \_\_\_\_\_. Expreso RECIBIR en este acto, por conducto de la (11) \_\_\_\_\_ en lo sucesivo instancia ejecutora del estado de (12) \_\_\_\_\_, con cargo al PACMYC la cantidad de \$ (13) \_\_\_\_\_, (14) \_\_\_\_\_, para la realización del proyecto con el nombre mencionado, con duración de (15) \_\_\_\_\_ a partir del (16) \_\_\_\_\_ de (17) \_\_\_\_\_ de 20\_ (18) y hasta el (19) \_\_\_\_\_ de (20) \_\_\_\_\_ de 20\_ (21)\_\_\_\_\_.

Por la presente me comprometo y me obligo con las y los integrantes del grupo a lo siguiente:

- A).- Destinar los recursos recibidos exclusivamente al logro de los objetivos, resultados, actividades y productos del proyecto aprobado, mismos que se señalan al reverso de esta carta compromiso y que son corresponsabilidad del grupo.
- B).- Cumplir con el calendario y programa de actividades autorizado.

C).- Permitir que la instancia ejecutora, supervise el desarrollo y la aplicación de los recursos otorgados al proyecto autorizado, independientemente de que puedan hacer lo mismo, la SC o los Órganos de Control en la SC o de la entidad federativa.

D).- Entregar a la instancia ejecutora, en las fechas que se indican al reverso, los informes de actividades y financieros trimestrales (anexo 3 PACMYC), del avance en el desarrollo del proyecto y de los recursos aplicados, mediante la presentación de los comprobantes y/o relación de los gastos realizados. En el informe se deberá anexar evidencias, tales como: audio, video, nota periodística y/o registro fotográfico.

E).- Cuando los proyectos tienen como finalidad la obtención de publicaciones y ediciones audiográficas o videográficas, entregar a la instancia ejecutora veinte ejemplares para su resguardo o difusión. Estos ejemplares deberán dar crédito al Programa de Apoyo a las Culturas Municipales y Comunitarias (PACMYC).

F).- Hacer público e Identificar en todas las actividades que se realicen como parte de un proyecto financiado por el PACMYC,

G).- Permitir al PACMYC el uso con fines educativos y culturales de los resultados y productos obtenidos en el desarrollo del proyecto.

H).- Solicitar autorización por escrito a la CACREP para cualquier modificación que represente un cambio superior al 20% en el uso del recurso previsto en la carta compromiso, exponiendo los motivos y justificación.

En caso de incumplimiento a lo aquí asentado, incurriendo en alguna causal de cancelación del proyecto, con base a lo estipulado en las Reglas de Operación numeral 3.5. del PACMYC, incondicionalmente me obligo desde este momento a pagar íntegramente la cantidad recibida o el monto de los recursos no ejercidos según lo suscrito en esta carta compromiso, más los accesorios legales que pudieran causarse, en un plazo improrrogable de un mes posterior al requerimiento de pago por la instancia ejecutora. Acepto en nombre del grupo, que en caso de no pagar, la instancia ejecutora inicie y lleve a cabo todas las acciones legales, incluidas las judiciales, para la recuperación de las cantidades a nuestro cargo.

Para el cumplimiento de lo expuesto, el grupo acepta dirigirse a la Secretaría Técnica de la CACREP con domicilio en **(22)** \_\_\_\_\_ quien en caso de requerirlo, nos proporcionará asesoría para el desarrollo del proyecto, así como en la presentación de los informes de avance y de comprobación de gastos.

Se firma la presente y se entrega la totalidad de recursos autorizados en **(23)** \_\_\_\_\_ a los **(24)** \_\_\_\_\_ días del mes de **(25)** \_\_\_\_\_ de 20 **(26)**.

OBJETIVOS DEL PROYECTO: **(29)**

RESULTADOS PROGRAMADOS: **(30)**

ACTIVIDADES	MES DE REALIZACIÓN
<b>(31)</b>	<b>(32)</b>

INFORMES	FECHA DE ENTREGA
PRIMERO	<b>(33)</b>
SEGUNDO	<b>(33)</b>
TERCERO	<b>(33)</b>
CUARTO	<b>(33)</b>

PRODUCTO A ENTREGAR: **(34)**

APLICACIÓN DEL RECURSO FINANCIERO:

CONCEPTO DEL GASTO	IMPORTE	MES
(35)	(36)	(37)
TOTAL DE RECURSOS	(38)	

RECIBÍ

(27)

(Nombre y firma de la o el representante del proyecto)

ENTREGÓ

(28)

(Nombre y firma de la/el Presidenta/e o Secretaria/o Técnica/o de la CACREP)

"Este programa es público ajeno a cualquier partido político. Queda prohibido el uso para fines distintos a los establecidos en el programa". Quien haga uso indebido de los recursos de este programa deberá ser denunciado y sancionado de acuerdo con la ley aplicable y ante la autoridad competente.

Elaborar: cuatro originales, impreso en una sola hoja por ambos lados.

Distribución: Un tanto para la instancia ejecutora, uno para el expediente del proyecto bajo responsabilidad de la Secretaría Técnica de la CACREP; uno para la o el representante del grupo y uno para el expediente de la DGCPIU. Los cuatro tantos con firma autógrafa.

#### INSTRUCTIVO DE LLENADO DE LA CARTA COMPROMISO DEL PACMYC

1. Anotar el nombre completo del o la representante del proyecto.
2. Anotar el número de registro del proyecto.
3. Anotar el nombre o título que identifica al proyecto.
4. Anotar el nombre de la calle donde habita la o el representante del proyecto.
5. Asentar el número del domicilio.
6. Anotar el nombre de la colonia o barrio.
7. Asentar el nombre del pueblo, ranchería o ciudad.
8. Anotar el nombre del municipio, alcaldía o comunidad.
9. Anotar los cinco dígitos del código postal del domicilio del o la representante del proyecto.
10. Anotar la Clave Única de Registro de Población (CURP) de la o el representante del proyecto.
11. Anotar el nombre completo de la instancia ejecutora.
12. Anotar el nombre de la entidad federativa en que se ubica el proyecto.
13. Anotar con número la cantidad en pesos que se entregará como apoyo financiero al proyecto.
14. Anotar con letra la cantidad en pesos que se entregará como apoyo financiero al proyecto.
15. Anotar el número de meses en que se desarrollará el proyecto.
16. Anotar la fecha de inicio aprobada para el desarrollo del proyecto, empezando con el día.
17. Asentar el mes de inicio del desarrollo del proyecto.
18. Anotar el año de inicio del desarrollo del proyecto.
19. Anotar la fecha proyectada para la conclusión del proyecto, iniciando con el número del día.
20. Anotar el mes proyectado de terminación del proyecto.

21. Asentar el año de conclusión del proyecto.
22. Anotar el domicilio de la Secretaría Técnica de la CACREP.
23. Anotar la ciudad y estado donde se firma la carta compromiso.
24. Anotar el día en que se firma la carta compromiso.
25. Anotar el mes en que se firma la carta compromiso.
26. Anotar el año en que se firma la carta compromiso.
27. Anotar el nombre del o la representante del grupo y recabar su firma.
28. Anotar el nombre de la/el Presidenta/e o Secretaria/o Técnica/o de la CACREP y asentar su firma.
29. Describir en términos generales los objetivos planteados en el proyecto.
30. Describir los resultados que pretende obtener el grupo con la realización del proyecto.
31. Describir las actividades que se comprenden en la ejecución del proyecto.
32. Anotar el mes de realización de cada una de ellas.
33. Señalar la fecha de entrega de cada informe.
34. Describir el o los productos que entregará el o la representante a la instancia ejecutora al término del proyecto.
35. Detallar los conceptos de gasto autorizados para la ejecución del proyecto.
36. Anotar el importe en pesos autorizado para cada concepto de gasto.
37. Anotar la fecha de realización o de aplicación del recurso al proyecto en el concepto de gasto citado.
38. Anotar la sumatoria del importe de todos los conceptos del gasto, la cual debe ser igual al monto total de recursos a entregar.

#### **ANEXO 5 PACMYC**

### **ACTA CONSTITUTIVA DE LA COMISIÓN DE PLANEACIÓN Y APOYO A LA CREACIÓN POPULAR DEL PACMYC (CACREP)**

**DEL ESTADO DE \_\_\_\_ (1) \_\_\_\_.**

En la ciudad de \_\_\_\_ (2) \_\_\_\_, capital del Estado Libre y Soberano de \_\_\_\_ (3) \_\_\_\_, siendo las \_\_\_\_ (4) \_\_ horas, del día \_\_\_\_ (5) \_\_, del mes de \_\_\_\_ (6) \_\_, del año dos mil dieciséis, se reunieron en las instalaciones de \_\_\_\_ (7) \_\_, ubicadas en la calle \_\_\_\_ (8) \_\_, número \_\_\_\_ (9) \_\_, Colonia \_\_\_\_ (10) \_\_, los/las C. \_\_\_\_ C. \_\_\_\_ (11) \_\_\_\_ para dar formal constitución a la Comisión de Planeación y Apoyo a la Creación Popular del Estado de \_\_\_\_ (12) \_\_\_\_ de conformidad con las siguientes:

#### **CLÁUSULAS**

PRIMERA. Con fundamento en la firma del instrumento jurídico \_ (13) \_ que establece las bases y lineamientos de operación del Apoyo a las Culturas Municipales y Comunitarias "PACMYC", signados entre el Gobierno del Estado Libre y Soberano de (14) \_\_\_\_, en lo sucesivo "El Estado" y la SC, se da formal constitución a la Comisión de Planeación y Apoyo a la Creación Popular del estado de \_ (15) \_\_\_\_, en lo sucesivo "La CACREP".

SEGUNDA. La instancia encargada de organizar y operar el "PACMYC" es la instancia de cultura del gobierno del estado a través de "La CACREP", que incluye el manejo del PACMYC, así como el fondo de operación y funcionamiento de las Unidades Regionales y Estatales de Culturas Populares.

TERCERA. "La CACREP" queda integrada de la siguiente manera:

Ocho integrantes con voz y voto y una o un administrador de apoyo, con voz pero sin voto.

Las y los integrantes con voz que conforman "LA CACREP", son los siguientes:

- a) Una o un Presidente, que será el o la titular de la instancia de cultura del gobierno de la entidad federativa.
- b) Una o un representante de la Dirección General de Culturas Populares, Indígenas y Urbanas de la SC.
- c) Una o un Secretaria/o Técnica/o, que será responsable de la operación del PACMYC.
- d) Cinco Vocales.

El/la Administrador/a será el C. (16) \_\_\_\_\_ quien es nombrada/o por la o el titular de la instancia de cultura del gobierno de la entidad federativa.

Los cinco vocales de "La CACREP" durarán en su cargo un año y serán honoríficos.

Para la validez de las reuniones subsecuentes de "La CACREP" se requiere la asistencia de por lo menos la mitad más uno de sus integrantes, dentro de los cuales deberá estar invariablemente el Secretario Técnico.

CUARTA. Las facultades y obligaciones de "La CACREP" son las siguientes:

- I. Ser el instrumento de aprobación y validación de las actividades y decisiones, que en el marco de la normatividad aplicable, logre un mejor desarrollo de la convocatoria del "PACMYC".
- II. Organizar y operar las fases del "PACMYC" en la entidad federativa, de acuerdo a las Reglas de Operación vigentes.
- III. Realizar el seguimiento y evaluar el avance de los proyectos apoyados.
- IV. Administrar los recursos del "PACMYC" conformado por las aportaciones de las partes.
- V. Proponer temas referidos a las culturas populares que se consideren relevantes o de coyuntura para las estrategias de atención cultural.
- VI. Nombrar un Jurado conformado por especialistas quienes dictaminarán los proyectos y cuya decisión será inapelable, en el que se buscará la participación paritaria entre mujeres y hombres.
- VII. Autorizar las solicitudes de modificaciones sustanciales en las actividades o en el uso del recurso, siempre que le sean solicitados en tiempo y forma y no alteren el sentido original del proyecto.
- VIII. Exhortar a las y los beneficiarios a cumplir con lo estipulado en la carta compromiso.
- IX. La Secretaría Técnica de "La CACREP" será la responsable del resguardo de documentación.

QUINTA. En este acto, los y las integrantes de "La CACREP" manifiestan su plena aceptación para dar fiel cumplimiento a las obligaciones y facultades citadas con anterioridad. Leído el presente instrumento y enteradas las partes de su valor y consecuencia legal y no habiendo otro asunto que tratar, se cierra la presente Acta, siendo las \_ (17) \_\_\_ horas del mismo día, firmando los comparecientes y testigos al margen y al calce, para todos los efectos legales a que hubiere lugar.

Por "El Estado"  
(18)

Por "La Secretaría"  
(19)

\_\_\_\_\_  
La/el Presidenta/e de "La CACREP"

\_\_\_\_\_  
La/el Representante de la DGCIU

(20)

(21)

\_\_\_\_\_  
El/la Secretario/a Técnico/a

\_\_\_\_\_  
El/la Administrador/a

Las y los Vocales: (22)

\_\_\_\_\_

"Este programa es público ajeno a cualquier partido político. Queda prohibido el uso para fines distintos a los establecidos en el programa". Quien haga uso indebido de los recursos de este programa deberá ser denunciado y sancionado de acuerdo con la ley aplicable y ante la autoridad competente.

Elaboración: Dos originales y siete copias.

Distribución: Originales para la instancia ejecutora y para la DGCPIU. El resguardo del documento quedará en poder de la Secretaría Técnica. Las siete copias son para cada uno de las y los integrantes que no tienen original de la misma.

**INSTRUCTIVO DE LLENADO DEL ACTA CONSTITUTIVA DE LA COMISIÓN  
DE PLANEACIÓN Y APOYO A LA CREACIÓN POPULAR DEL PACMYC  
(CACREP)**

1. Anotar el nombre de la entidad federativa en que se realizará la constitución de la CACREP.
2. Anotar el nombre de la ciudad de la entidad federativa en que se realiza.
3. Anotar el nombre de la entidad federativa en que se realiza la constitución.
4. Anotar la hora en que se inicia la sesión de la CACREP, seguida de:
5. El día de la constitución de la CACREP.
6. El mes de la constitución de la CACREP.
7. Citar las oficinas en que se realiza la sesión.
8. Asentar el domicilio de las oficinas en que se realiza, iniciando con el nombre de la calle.
9. El número en la calle de las oficinas en que se realiza.
10. El nombre de la colonia en que se ubica el domicilio de las oficinas en que se realiza.
11. Citar el nombre de cada una de las autoridades que participan en el acto, seguido del cargo que ocupan o su calidad de representación.
12. Asentar el nombre de la entidad federativa en la que actuará la CACREP.
13. Citar el número del instrumento jurídico, que establece las bases para el funcionamiento y operación PACMYC, que da el sustento legal al acto de instalación.
14. Asentar el nombre del estado que suscribe el instrumento jurídico.
15. Asentar el nombre del estado en que se instala y actuará la CACREP.
16. Anotar el nombre de la o el administrador, que es designada/o por el o la Presidente de la CACREP.
17. Anotar la hora en que se cierra la sesión de instalación de la CACREP.
18. Anotar el nombre, cargo y firma de la/el Presidenta/e de la CACREP.
19. Anotar el nombre y firma de la o el representante de la DGCPIU.
20. Anotar el nombre y firma de el/la Secretario/a Técnico/a (Jefa/e de la Unidad Regional o Estatal de Culturas Populares u Oficina operativa del PACMYC en la entidad federativa).
21. Anotar el nombre y firma de la persona que se designa como administrador de la CACREP.
22. Anotar el nombre y firma de las personalidades que se designan como vocales.

**ANEXO 6 PACMYC  
EVALUACIÓN FINAL POR PROYECTO PACMYC  
(Para uso de la CACREP)**

Entidad federativa (1)

Fecha (2)

Número del proyecto (3)

Nombre del proyecto (4)

---

---

---

---



Nombre de la o el representante (5)

---

Lugar de realización (6)

---

Financiamiento otorgado \$ (7)

---

Fecha de terminación (8)

---

---

1.- Descripción del problema cultural de la comunidad que fue atendido: (20)

2.- Descripción del valor cultural de la comunidad que resultó fortalecido: (21)

3.- Formas de participación de la comunidad en el desarrollo del proyecto: (22)

4.- Beneficios obtenidos por el grupo que presentó el proyecto: (23)

5.- Número de Población beneficiada directamente por sexo y rango generacional (24)

6.- Número de Población beneficiada indirectamente por sexo y rango generacional (25)

7.- Productos obtenidos: (26)

---

8.- Productos entregados por el grupo: (27)

9. Recursos financieros ejercidos: \$ (28)

10. Recursos financieros ejercidos con comprobación de gastos. \$\_\_ (29)

11. Nota evaluatoria sobre su aplicación: (30)

Responsable del seguimiento y evaluación del  
proyecto

(31)

La/el Presidenta/e y/o Secretario/a de la CACREP

(32)

\_\_\_\_\_  
(Nombre y firma)

Cargo institucional

\_\_\_\_\_  
(Nombre y Firma)

"Este programa es público ajeno a cualquier partido político. Queda prohibido el uso para fines distintos a los establecidos en el programa". Quien haga uso indebido de los recursos de este programa deberá ser denunciado y sancionado de acuerdo con la ley aplicable y ante la autoridad competente.

Elaboración: Un original. Los datos que contiene deben ser integrados a la base de datos de la entidad federativa y nacional del PACMYC.

Distribución: Original para el expediente del proyecto en resguardo de la Secretaría Técnica de la CACREP.

**INSTRUCTIVO DE LLENADO DE LA EVALUACIÓN FINAL  
POR PROYECTO PACMYC**

(Para uso de la CACREP)

1. Anotar el nombre de la entidad federativa en el que se aprobó el proyecto.
2. Anotar la fecha de realización de la evaluación final del proyecto (día, mes y año).
3. Anotar el número del proyecto que es objeto de la evaluación final.

4. Citar el nombre o título que identifica al proyecto que es objeto de evaluación.
5. Anotar el nombre del o la representante del proyecto.
6. Anotar la localidad o municipio en el que se realizó el proyecto.
7. Señalar el importe en pesos del apoyo financiero asignado al proyecto.
8. Anotar la fecha en la que se concluyó el proyecto (día, mes y año).
9. Asignar una calificación a cada uno de los criterios, de acuerdo al rango establecido en la tabla y con base en los resultados presentados por el proyecto.
10. Describir el problema cultural que se atendió con la realización del proyecto, refiriéndolo a la comunidad en que fue desarrollado.
11. Describir el valor cultural que se fortaleció al realizar el proyecto.
12. Mencionar la forma en que la comunidad se involucró o participó durante la realización del proyecto.
13. Citar el o los beneficios que obtuvo el grupo que desarrolló el proyecto.
14. El número de beneficiarios y beneficiarias directas, así como la estratificación por rango de edad.
15. Anotar, el número de beneficiarios y beneficiarias indirectas del proyecto, así como la estratificación por rango de edad.
16. Indicar el tipo, características y cantidad de los productos obtenida como resultado del desarrollo del proyecto.
17. Indicar el tipo, características y cantidad de los productos entregados por el grupo.
18. Señalar los recursos financieros aportados por el PACMYC que se ejercieron o aplicaron al proyecto.
19. Señalar el importe en pesos, de los recursos aplicados al proyecto, que en su oportunidad fueron comprobados con la documentación original de la cual la Secretaría Técnica de la CACREP conserva fotocopia. Las facturas o recibos fiscales emitidos, a nombre del grupo beneficiario deberán contar con las características establecidas por la legislación vigente en la materia. Los recibos simples deberán contar con la fecha; lugar de emisión; nombre, firma, dirección y teléfono de quien lo emite; bienes o servicios adquiridos, cantidad, precio unitario, costo y monto total; y deberán estar firmados por el aval del proyecto y ser acompañados de una justificación de por qué el producto o servicio no se puede adquirir con un proveedor que emita factura en la localidad donde se desarrolló el proyecto.
20. Redactar una nota evaluatoria sobre el ejercicio o aplicación de los recursos aportados por el PACMYC al proyecto.
21. Anotar nombre, firma y cargo institucional, de la o el responsable que realizó la evaluación del proyecto.
22. Anotar nombre y recabar firma de la/el Presidenta/e o de la/ el Secretario/a de la CACREP. A continuación, asentar el nombre y firma de la o el responsable de la evaluación del proyecto y del o la presidente o de el/la Secretario/a Técnico/a de la CACREP, asentando su cargo institucional (cargo en la instancia de cultura del gobierno de la entidad federativa o en la Unidad Regional o Estatal de Culturas Populares).

#### **ANEXO 7A PACMYC**

### **CARTA DE LIBERACIÓN POR TERMINACIÓN SATISFACTORIA DE PROYECTO APOYADO DEL PACMYC**

(Para uso de la CACREP)

(1) \_\_\_\_\_ a (2) \_\_ de (3) \_\_\_\_\_ de \_\_\_\_\_ (4)

C. \_\_\_\_\_ (5) \_\_\_\_\_

Proyecto núm. \_ (6) \_\_\_\_\_

De la emisión PACMYC \_\_\_\_ (7) \_

Presente.

Nos dirigimos a usted con el propósito de comunicarle, que esta Comisión de Planeación y Apoyo a la Creación Popular, del estado de \_\_\_\_ (8) \_\_\_\_\_, ha efectuado el análisis y evaluación de los informes de actividades y financieros, que presentó en su oportunidad como representante del grupo responsable del desarrollo del proyecto \_

(9) \_\_\_\_\_, determinando que éste ha sido cabalmente concluido y se han aplicado satisfactoriamente los recursos que le fueron otorgados con este fin, por el Apoyo a las Culturas Municipales y Comunitarias (PACMYC).

Por lo anterior, extendemos a usted, nuestro más amplio reconocimiento al grupo que representa, por su labor a favor del desarrollo cultural de su comunidad y por la presente le informamos que quedan liberadas y liberados de los compromisos que asumieron en el proyecto en mención y en la carta compromiso que firmó al momento de la entrega de los recursos.

Sin otro particular, hacemos propicia la oportunidad para enviarles un cordial saludo.

Atentamente

(10) \_\_\_\_\_

La/el Presidenta/e y/o Secretaria/o de la CACREP

"Este programa es público ajeno a cualquier partido político. Queda prohibido el uso para fines distintos a los establecidos en el programa". Quien haga uso indebido de los recursos de este programa deberá ser denunciado y sancionado de acuerdo con la ley aplicable y ante la autoridad competente.

Elaboración: En original y copia.

Distribución: Original para el representante del proyecto. Copia para el expediente del proyecto y en resguardo de la Secretaría Técnica de la CACREP.

### **INSTRUCTIVO DE LLENADO DE LA CARTA DE LIBERACIÓN POR TERMINACIÓN SATISFATORIA DE PROYECTO APOYADO DEL PACMYC**

(Para uso de la CACREP)

1. Anotar el nombre de la ciudad en que se expide la carta de liberación.
2. Señalar el día de emisión de la carta de liberación.
3. Indicar el mes de emisión.
4. Señalar el año en que se expide.
5. Anotar el nombre del o la representante del grupo responsable del proyecto.
6. Anotar el número del proyecto.
7. Anotar el año de la convocatoria a que pertenece o en que participó el proyecto.
8. Anotar el nombre del estado que expide la carta de liberación.
9. Anotar el nombre completo que identifica al proyecto.
10. Asentar el nombre y la firma de la/el Presidenta/e o de el/la Secretario/a Técnico/a de la CACREP.

### **ANEXO 7B PACMYC**

### **CARTA DE CANCELACIÓN DE PROYECTO APOYADO DEL PACMYC**

(Para uso de la CACREP)

(1) \_\_\_\_\_ a (2) \_\_ de (3) \_\_\_\_\_ de \_\_\_\_\_ (4)

C. \_\_\_\_\_ (5) \_\_\_\_\_

Proyecto núm. \_ (6) \_\_\_\_\_

De la emisión PACMYC \_\_\_\_ (7) \_

Presente.

Nos dirigimos a usted con el propósito de comunicarle, que esta Comisión de Planeación y Apoyo a la Creación Popular, del estado de \_\_ (8) \_\_\_\_\_, ha efectuado el análisis y evaluación de los informes de actividades y financieros entregados, que presentó como representante del grupo responsable del desarrollo del proyecto \_ (9) \_\_\_\_\_, determinando que éste fuera cancelado por incurrir en una de las causas señaladas en el apartado 3.5 de las Reglas de Operación vigentes.

Por lo anterior y en cumplimiento a lo que estableció la CACREP, le informamos que quedan liberados/as de los compromisos que asumieron en el proyecto en mención y en la carta compromiso que firmó al momento de la entrega de los recursos y que deberá resguardar y conservar la documentación comprobatoria objeto del proyecto por si alguna

instancia fiscalizadora así lo requiere para su revisión.

Sin otro particular, hacemos propicia la oportunidad para enviarles un cordial saludo.

Atentamente

(10) \_\_\_\_\_

La/el Presidenta/e y/o Secretaria/o de la CACREP

"Este programa es público ajeno a cualquier partido político. Queda prohibido el uso para fines distintos a los establecidos en el programa". Quien haga uso indebido de los recursos de este programa deberá ser denunciado y sancionado de acuerdo con la ley aplicable y ante la autoridad competente.

Elaboración: En original y copia.

Distribución: Original para la o el representante del proyecto. Copia para el expediente del proyecto y en resguardo de la Secretaría Técnica de la CACREP. En el expediente y anexo a la Carta, se deberá contar también con la copia del Acta de la CACREP donde se delibera esta determinación.

**INSTRUCTIVO DE LLENADO DE LA CARTA DE CANCELACIÓN DE  
PROYECTO APOYADO DEL PACMYC**

(Para uso de la CACREP)

1. Anotar el nombre de la ciudad en que se expide la carta de liberación.
2. Señalar el día de emisión de la carta de liberación.
3. Indicar el mes de emisión.
4. Señalar el año en que se expide.
5. Anotar el nombre del o la representante del grupo responsable del proyecto.
6. Anotar el número del proyecto.
7. Anotar el año de la convocatoria a que pertenece o en que participó el proyecto.
8. Anotar el nombre del estado que expide la carta de liberación.
9. Anotar el nombre completo que identifica al proyecto.
10. Asentar el nombre y firma de la/el Presidenta/e o de el/la Secretario/a Técnico/a de la CACREP.

**ANEXO 8 PACMYC**

**HOJA DE RECEPCIÓN Y REGISTRO DEL PROYECTO DEL PACMYC**

Homoclave del Trámite: CONACULTA-00-046

Núm. de registro	(1)
Fecha de recepción	(2)
Título del proyecto: (3)	
Nombre de la o el representante: (4)	
Nombre del grupo: (4.a)	
DOMICILIO DEL O LA REPRESENTANTE:	
Calle (5)	Número: (6)

Colonia o barrio: (7)	
Pueblo, ranchería: (8)	
Municipio o Alcaldía: (9)	
C.P. (10)	Teléfono (11)
Correo electrónico (12)	

Documentación necesaria: (13)

Original y una copia del proyecto

sí	no
----	----

Copia de la credencial de elector del o la representante

sí	no
----	----

Copia del comprobante de domicilio del o la representante y/o croquis de localización

sí	no
----	----

Copia de la CURP de la o el representante

sí	no
----	----

Original carta del aval

sí	no
----	----

Documento de la elección de la o el representante

sí	no
----	----

Copia del alta ante el Registro Federal de las Organizaciones de la Sociedad Civil (CLUNI)

sí	no	No aplica
----	----	-----------

Copia del documento de la constitución legal del grupo al menos tres añosantes

sí	no	No aplica
----	----	-----------

Carta del grupo indicando que en caso de desintegración entregará los instrumentos a la CACREP

sí	no	No aplica
----	----	-----------

\_\_\_\_\_

Dos cotizaciones originales vigentes, indicando las características del producto  sí  no  No aplica

Programa de distribución y difusión  sí  no  No aplica

Cumple con lo especificado en la guía  sí  no

¿El grupo que presenta el proyecto recibió el taller de elaboración?  sí  no

LA ENTREGA DE TODA LA DOCUMENTACIÓN REQUERIDA NO ASEGURA QUE EL PROYECTO SEA ELEGIBLE

(14)

\_\_\_\_\_  
Representante del grupo

(15)

\_\_\_\_\_  
Receptor del Proyecto

"Este programa es público ajeno a cualquier partido político. Queda prohibido el uso para fines distintos a los establecidos en el programa". Quien haga uso indebido de los recursos de este programa deberá ser denunciado y sancionado de acuerdo con la ley aplicable y ante la autoridad competente.

Elaboración: Original y copia.

Distribución: Original para expediente del proyecto. Copia como acuse de recibo para la o el representante del grupo. El resguardo del documento corresponde a la Secretaría Técnica de la CACREP.

El formato es de libre reproducción para las y los usuarios del PACMYC. La Secretaría de la Función Pública o instancia correspondiente que para tal efecto se determine, proporciona a las y los usuarios y a la ciudadanía en general la asesoría jurídica, y atiende las peticiones relativas a la información relacionada con el PACMYC a través del sistema SACTEL y pone a su disposición los siguientes números telefónicos, del interior de la República, lada sin costo 01 800 38 624 66 de la Ciudad de México 20 00 30 00.

#### INSTRUCTIVO DE LLENADO DE LA HOJA DE RECEPCIÓN Y REGISTRO DEL PROYECTO DEL PACMYC

1. Asignar un número de control de recepción del proyecto, el cual identificará al mismo en todo el proceso. Éste deberá ser consecutivo y otorgarse en orden riguroso a la presentación de cada uno de los proyectos. En el caso de varios centros de recepción y registro, se realizará una partición adecuada de la serie asignando rangos controlados de la numeración a cada centro de recepción.
2. Anotar la fecha de recepción del proyecto indicando día, mes y año de recepción.
3. Anotar el nombre completo que se designe para identificar el proyecto durante todo el proceso.
4. Anotar el nombre completo de la o el representante del proyecto.
- 4.a Anotar el nombre del grupo si cuenta con ello.
5. Anotar el domicilio completo del o la representante del proyecto, iniciando con el nombre de la calle.
6. Indicar el número de la casa, exterior e interior en su caso.
7. Anotar el nombre de la colonia o barrio en el que se ubica.
8. Anotar el nombre del pueblo, ranchería o localidad.

9. Anotar el nombre la alcaldía o municipio.
10. Anotar el número del código postal.
11. Señalar el número telefónico con clave lada.
12. Anotar la dirección de correo electrónico.
13. Señalar los documentos que entrega, relacionándolos para su integración al expediente.
14. Anotar el nombre completo del o la representante del proyecto y recabar su firma.
15. Anotar el nombre completo y firma de la persona que recibe el proyecto.

La credencial de elector puede servir como comprobante de domicilio si presenta el domicilio actual de la o el representante. En los casos en que el domicilio sea conocido, se deberá incluir un croquis o mapa de localización.

**ANEXO 9A PACMYC**  
**INFORME TRIMESTRAL DE AVANCE FÍSICO DEL PACMYC**

(Para uso de la CACREP)

Entidad federativa (1)  Fecha (2)

Trimestre que se informa (3)

Mes inicial   
 Mes final   
 Año

1. Concentrado de actividades

No. Proy. (4)	Actividades del periodo (5)	Fecha (6)	Lugar (7)	Personas atendidas por sexo y edad (8)						
				Total	Mujeres	Hombres	Niños	Jóvenes	Adultos	3ra. Edad

2. Concentrado de seguimiento de proyectos aprobados con financiamiento en el periodo:

Año	Financiado	Financi	Avan	<b>En proceso</b>	En	Cancelado	Concluido
-----	------------	---------	------	-------------------	----	-----------	-----------



(9)	s (10)	ados de la lista de espera (11)	ce del Proyecto (12)	Al corriente de informes (13)	Sin un informe (14)	Sin dos o más informes (15)	Término plazo establecido (16)	Con prórroga (17)	Con visita de seguimiento (18)	jurídico (19)	s (20)	s con carta y evaluación (21)

3. Eventos en el periodo donde se presentaron los productos o resultados de los proyectos del PACMYC.

Orden	Evento (22)	Fecha (23)	Lugar (24)	Proyecto(s) (25)	Total de público (26)
1					
2					
3					
4...					
...n					

Responsable del seguimiento y evaluación de proyectos

La/el Presidenta/e o la/el Secretaria/o de la CACREP

(27)

(28)

\_\_\_\_\_  
(Nombre y firma)

\_\_\_\_\_  
(Nombre y Firma)

"Este programa es público ajeno a cualquier partido político. Queda prohibido el uso para fines distintos a los establecidos en el programa". Quien haga uso indebido de los recursos de este programa deberá ser denunciado y sancionado de acuerdo con la ley aplicable y ante la autoridad competente.

Elaboración: Dos Originales.

Distribución: Un original para la DGCIU y otro para la Secretaría Técnica de la CACREP.

## **INSTRUCTIVO DE LLENADO DEL INFORME TRIMESTRAL DE AVANCE FÍSICO DEL PACMYC**

(Para uso de la CACREP)

1. Anotar la entidad federativa donde se realiza el informe.
2. Escribir la fecha de realización del informe.
3. Indicar el trimestre que se reporta, anotando el mes de inicio, el mes de término y el año que corresponda. Sólo se podrán anotar los siguientes periodos enero-marzo, abril-junio, julio-septiembre y octubre-diciembre.
4. Utilizando una fila completa del formato para cada proyecto, anotar por cada una de ellas, en primer término, el número de registro o control del proyecto que se reporta, incluyendo los proyectos de convocatorias anteriores aún no concluidos.
5. Describir las actividades desarrolladas en el periodo que cubre el informe, utilizando un renglón por actividad. En caso de que el proyecto presente varias actividades en el periodo que se reporta, anotar en tantas líneas como sea necesario.
6. Señalar la fecha de realización de la actividad reportada, utilizando formato de día-mes.
7. Mencionar el o los lugares en donde se desarrolló la actividad.
8. Indicar el total de personas atendidas, desagregando la información por sexo y edad.
9. Anotar el año de la convocatoria en que los proyectos fueron aprobados.
10. Escribir los números de registro de cada proyecto aprobado con financiamiento, de acuerdo con el acta de dictaminación.
11. En su caso, anotar el número de registro de cada proyecto que recibió financiamiento y que se encontraba en lista de espera.
12. Anotar el número de registro de cada proyecto que entregaron en las fechas establecidas en su respectiva carta compromiso, los informes de actividades y financieros trimestrales (anexo 3 PACMYC), del avance en el desarrollo del proyecto y de los recursos aplicados.
13. Anotar el número de registro de cada proyecto que tenga pendiente la entrega de un informe de actividades y financieros trimestrales (anexo 3 PACMYC).
14. Anotar el número de registro de cada proyecto que tenga pendiente la entrega de dos o más informes de actividades y financieros trimestrales (anexo 3 PACMYC).
15. Anotar el número de registro de cada proyecto que concluyó su plazo para ejecutarse y el cual se estableció en la carta compromiso.
16. Anotar el número de registro de cada proyecto que, al no concluirse en el plazo establecido, cuente con una prórroga de hasta seis meses para concluirlo. La prórroga se tramitará conforme a lo establecido en las reglas de operación en el numeral 4.1.
17. Enlistar los números de proyectos que se supervisaron en campo.
18. Registrar el(los) número(s) de proyecto(s) que se haya(n) transferido al área jurídica.
19. Citar el(los) número(s) de proyecto(s) que se haya(n) cancelado. Lo anterior con base en las reglas de operación numeral 3.5.
20. Anotar los números de registro de cada uno de los proyectos que se hayan concluido y se cuente con evaluación final, así como con la carta de liberación por terminación satisfactoria.
21. Anotar en forma de lista el evento realizado en el periodo que se informa. Se podrán señalar eventos como ferias, muestras, encuentros, festivales, etc. en donde se conjunte a diversos proyectos del PACMYC y expongan los resultados, así como los productos de los mismos.
22. Asentar para cada uno de los eventos la fecha en que fueron realizados.

23. Asentar para cada uno de los eventos el lugar donde se realizaron.
24. Anotar el número de registro de cada proyecto que participó en el evento señalado en el renglón.
25. Anotar el número de personas que asistieron a los eventos mencionados.
26. Anotar nombre, firma y cargo de la persona responsable del seguimiento.
27. Anotar y recabar firma de la/el Presidenta/e o de la/el Secretaria/o de la CACREP.

**ANEXO 9B PACMYC**

**INFORME TRIMESTRAL DE REPORTE FINANCIERO DEL PACMYC**

Entidad federativa (1) \_\_\_\_\_

No. de la cuenta de cheques: (2) \_\_\_\_\_

Institución bancaria (3) \_\_\_\_\_

Trimestre que se informa (4) \_\_\_\_\_

Mes inicial  Mes final  Año

Concepto	Total	Monto por aportante		
		Estatad	Federal	Otro
Saldo inicial del periodo (5)				
Depósitos en el periodo (6)				
Cheques emitidos y movimientos de cargo (7)				
Cheques en tránsito (8)				
Saldo final del periodo (9)				

Detalle de los Depósitos(10)				
Aportante	Fecha (11)	Referencia (12)	Concepto (13)	Importe (14)
Estatad				
Federal				
Otros aportantes				
Suma de los Depósitos				
Detalle de los Cheques emitidos y movimientos de cargo (15)				
Aportante	Fecha (11)	Referencia (12)	Concepto (13)	Importe (14)
Estatad				
Federal				

Otros aportantes				
Suma de depósitos y productos bancarios				

Elaboró: (16) \_\_\_\_\_

Adjunto a este informe se deberá entregar copia de los tres estados de cuenta emitidos mensualmente por la institución bancaria, los cuales darán soporte al periodo que se reporta.

Elaboración: 2 Originales.

Distribución: Un original para la DGCPIU y otro para la Secretaría Técnica de la CACREP.

"Este programa es público ajeno a cualquier partido político. Queda prohibido el uso para fines distintos a los establecidos en el programa". Quien haga uso indebido de los recursos de este programa deberá ser denunciado y sancionado de acuerdo con la ley aplicable y ante la autoridad competente.

### **INSTRUCTIVO DE LLENADO DEL INFORME TRIMESTRAL DE REPORTE**

#### **FINANCIERO DEL PACMYC**

(Para uso de la CACREP)

1. Anotar la entidad federativa en la que se desarrolla el PACMYC.
2. Anotar el número de cuenta de cheques.
3. Indicar la institución bancaria que administra la cuenta.
4. Indicar el trimestre que se reporta, anotando el mes de inicio, el mes de término y el año que corresponda. Sólo se podrán anotar los siguientes periodos enero-marzo, abril-junio, julio-septiembre y octubre-diciembre.
5. Anotar en cifras el saldo total de la cuenta de cheques, al inicio del periodo que se reporta, desglosando este saldo por aportante. El saldo inicial debe coincidir con el saldo final reportado en el periodo inmediato anterior.
6. Anotar en cifras la suma total de depósitos al fondo PACMYC en el período, desglosando los depósitos por aportante.
7. Anotar en cifras la suma total por cheques y movimientos de cargo en el período, desglosando con los recursos de cuál aportante se cubren.
8. Anotar el monto de los cheques emitidos que aún no han sido cobrados y por tanto no aparecen en los estados bancarios mensuales.
9. Anotar en cifras el saldo final de la cuenta de cheques, al final del periodo que se reporta, desglosando a qué aportante corresponde este saldo.
10. Desglosar el detalle de los depósitos reportados en punto 6 de este formato, ordenándolos por aportante y fecha.
11. Anotar la fecha de cada uno de los movimientos de la cuenta, señalando día y mes de cada uno.
12. Anotar la clave de la referencia interna del movimiento (póliza, cheque, registro, etc.).
13. Describir el concepto de cada movimiento, su origen o utilización. En los casos de los cargos a la cuenta, se debe proporcionar la información suficiente (actividad, fecha y motivo de la misma, personas que la realizan, proyectos involucrados) que permita identificar que dicho movimiento corresponde a actividades propias del PACMYC.
14. Anotar con cifras la cantidad del movimiento de depósito.
15. Desglosar el detalle de los cheques emitidos reportados en el punto 7 de este formato, ordenándolos por aportante y fecha.
16. Anotar el nombre completo, cargo y firma de la persona que es responsable de la información.

#### **ANEXO 10 PACMYC**

#### **CIERRE PROGRAMÁTICO PRESUPUESTARIO DEL PACMYC**

Entidad federativa (1) \_\_\_\_\_

No. de la cuenta de cheques (2) \_\_\_\_\_

Institución bancaria (3) \_\_\_\_\_

Resumen de movimientos					
Concepto	Convocatoria	Total	Monto por aportante		
Estatal	Federal	Otro			
Saldo al 31 de diciembre de 2017 (4)	2018				
Depósitos (5)	2018				
Cheques emitidos y movimientos de cargo (6)	2018				
Manejo de Cuenta (7)	2018				
Saldo al 31 de diciembre de 2018 (8)	2018				

Justificación y destino de los remanentes (9)			
Aportante	Convocatoria	Monto	Justificación y destino
Estatal			
Federal			
Otro			

Ingresos

Aportaciones, intereses y depósitos por reintegro o cancelación de proyectos (10)					
Fecha (11)	Referencia (12)	Concepto / Beneficiario/a (13)	Recursos (14)		Importe (15)
			Aportante	Convocatoria	

Total	
-------	--

Egresos

Proyectos financiados (16)							
Fecha (11)	Referencia (12)	Beneficiario/a (17)	Recursos (14)		No. Proyecto (18)	Nombre del proyecto (19)	Importe (15)
			Aportante	Convocatoria			
Total Proyectos financiados							
Operación y seguimiento (20)							
Fecha (11)	Referencia (12)	Concepto / Beneficiario/a (13)	Recursos (14)		Importe (15)		
			Aportante	Convocatoria			
Total							

Elaboró: (21) \_\_\_\_\_

Vo. Bo. De el/la Secretario/a Técnico/a de la CACREP (22) \_\_\_\_\_

"Este programa es público ajeno a cualquier partido político. Queda prohibido el uso para fines distintos a los establecidos en el programa". Quien haga uso indebido de los recursos de este programa deberá ser denunciado y sancionado de acuerdo con la ley aplicable y ante la autoridad competente.

Elaboración: 2 Originales.

Distribución: Un original para la DGCIU y otro para la Secretaría Técnica de la CACREP.

### INSTRUCTIVO DE LLENADO DEL CIERRE PROGRAMÁTICO

#### PRESUPUESTARIO DEL PACMYC

(Para uso de la CACREP)

1. Anotar la entidad federativa en la que se desarrolla el PACMYC.
2. Anotar el número de cuenta de cheques.
3. Indicar la institución bancaria que administra la cuenta.
4. Anotar en cifras el saldo total de la cuenta de cheques, desglosando este saldo por aportante y convocatoria de origen de tales recursos.
5. Anotar en cifras la suma total de depósitos al fondo PACMYC en el período, desglosando los depósitos por aportante y convocatoria.
6. Anotar en cifras la suma total por cheques y movimientos de cargo en el período, desglosando con los recursos de que aportante se cubren.
  
7. Anotar en cifras los saldos derivados del manejo de la cuenta de cheques.
8. Anotar en cifras el saldo final de la cuenta de cheques, al final del periodo que se reporta, desglosando a qué aportante corresponde este saldo y anotar el número de convocatoria vigente.
9. Anotar, en caso de haberlos, el monto de los recursos, diferenciando a qué aportante corresponde tal saldo y anotar el número de convocatoria vigente. En cada caso, especificar la causa de este remanente y su destino, en el marco de las RO.
10. Desglosar el detalle de los depósitos reportados en el punto 5 de este formato, además de los depósitos derivados de recursos no utilizados por los grupos beneficiarios o por la cancelación de algún proyecto o ingresos generados por las cuentas. Estos ingresos deben ordenarse por aportante y fecha.
11. Anotar la fecha de cada uno de los movimientos de la cuenta, señalando día y mes de cada uno.
12. Anotar la clave de la referencia interna del movimiento (póliza, cheque, registro, etc.).
13. Describir el concepto de cada movimiento, su origen o utilización. En los casos de los cargos a la cuenta, se debe proporcionar la información suficiente (actividad, fecha y motivo de la misma, personas que la realizan, proyectos involucrados) que permita identificar que dicho movimiento corresponde a actividades propias del PACMYC.
14. Señalar el aportante de estos recursos y anotar el número de convocatoria vigente.
15. Anotar con cifras la cantidad del movimiento de depósito.
16. Desglosar los egresos por cheques emitidos y movimientos de cargo reportadas en el punto 6 de este formato que corresponden al financiamiento de los proyectos aprobados, ordenándolos por aportante y fecha.
17. Registrar el nombre de la o el beneficiario a nombre del cual se emitió el cheque.
18. Apuntar el número del proyecto beneficiado, agregando el año de la convocatoria vigente.
19. Anotar el nombre del proyecto beneficiado.
20. Desglosar los egresos por cheques emitidos y movimientos de cargo reportadas en el punto 6 de este formato que corresponden a las actividades de operación y seguimiento del PACMYC, ordenándolos por fecha.
21. Anotar el nombre completo, cargo y firma de la persona que es responsable de la información.
22. Anotar la firma y nombre completo de la/el Secretaria/o Técnica/o de la CACREP.

#### **ANEXO 11 PACMYC**

### DIAGRAMA DE FLUJO DEL PACMYC

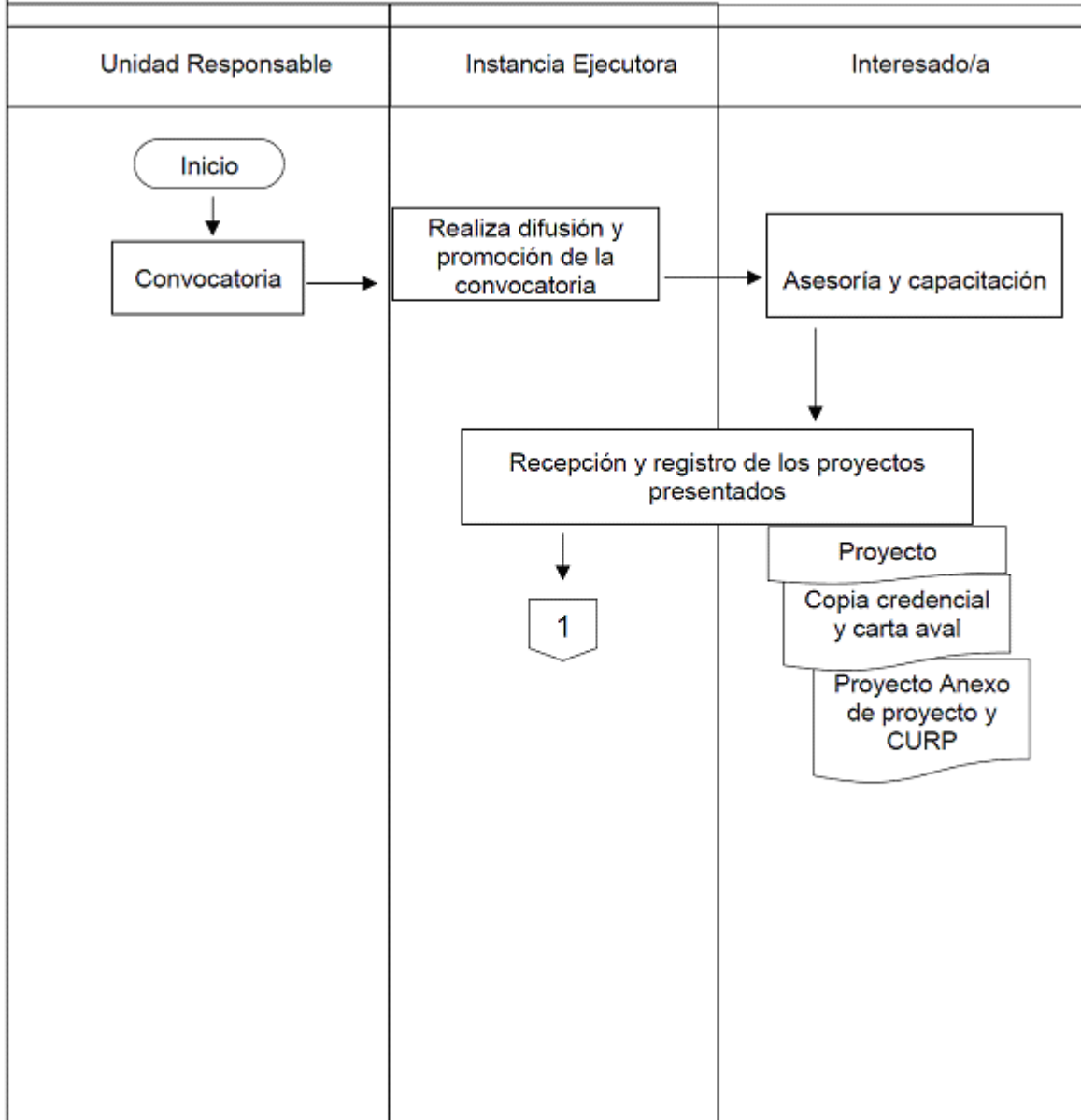



# DIAGRAMA DE FLUJO DEL PACMYC

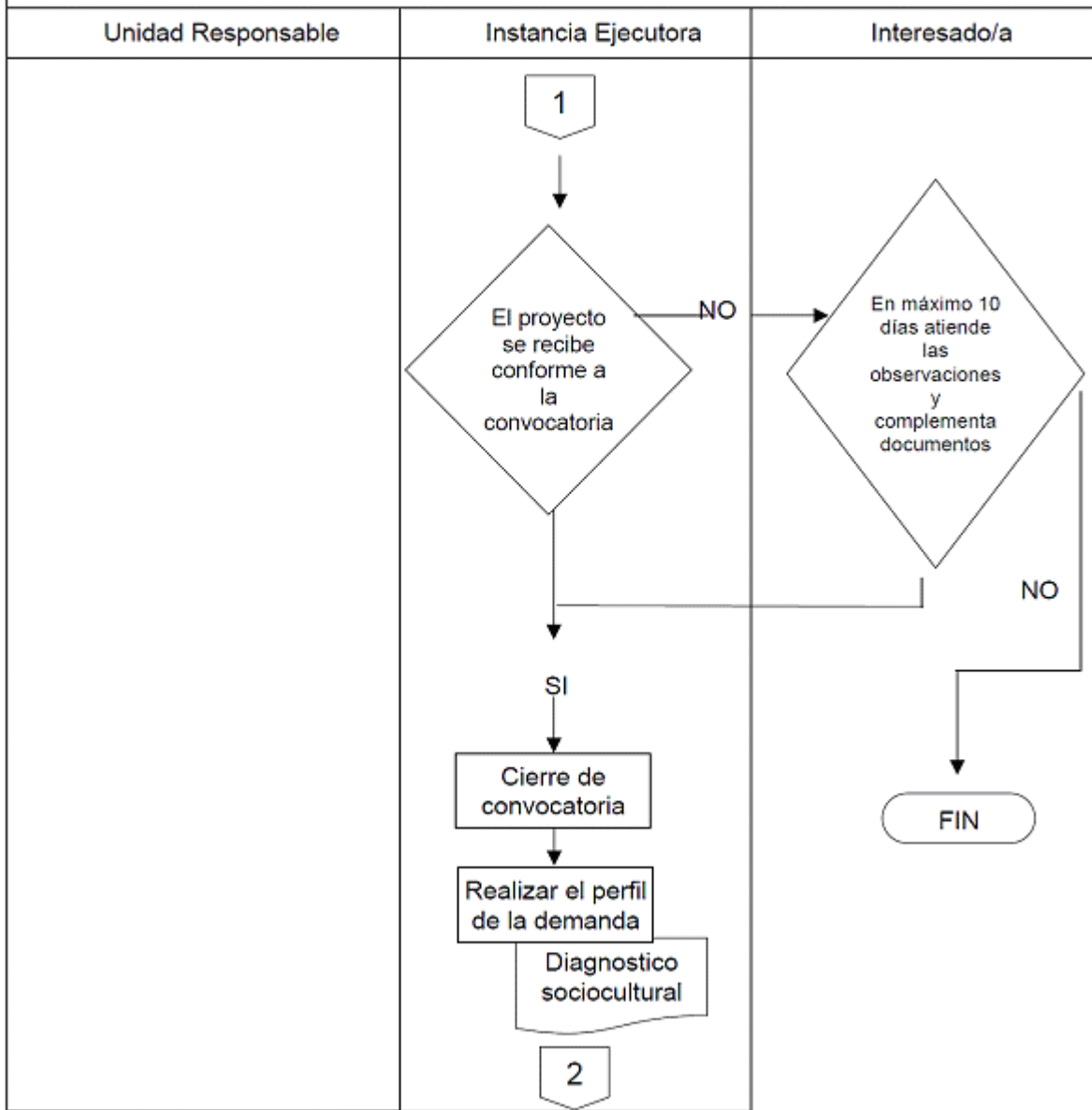

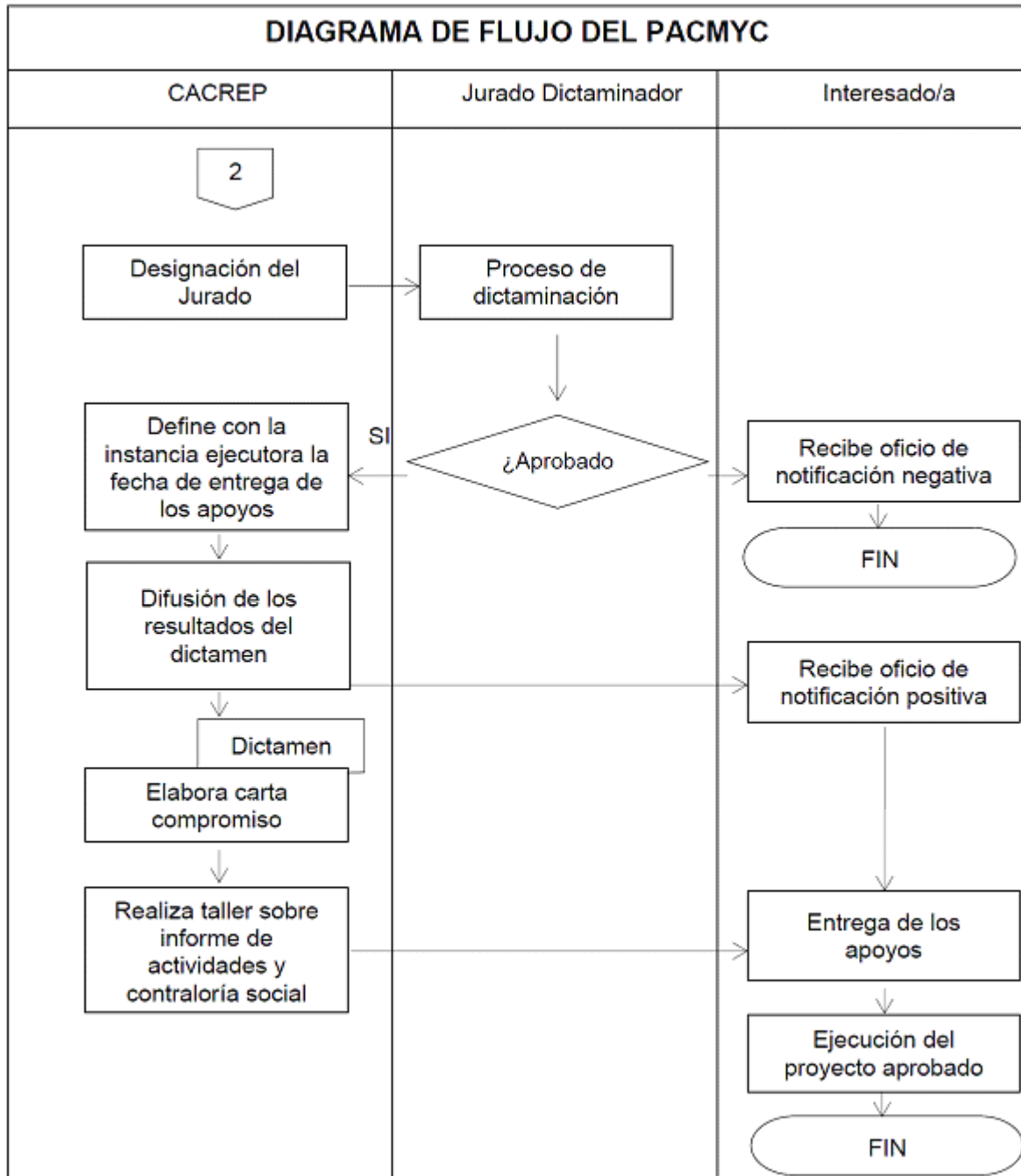

ANEXO 12 PACMYC

MODELO DE INSTRUMENTO JURÍDICO DEL PACMYC

ANEXO DE EJECUCIÓN NÚMERO \_\_\_\_\_ AL \_\_\_\_\_ ACUERDO ESPECÍFICO DE EJECUCIÓN PARA ESTABLECER LAS BASES DE LA OPERACIÓN DEL APOYO A LAS CULTURAS MUNICIPALES Y COMUNITARIAS, EN LO SUCESIVO "EL PACMYC" DEL PROGRAMA DE APOYOS A LA CULTURA, EN LO SUCESIVO "EL PROGRAMA", EN EL ESTADO DE \_\_\_\_\_, QUE CELEBRAN POR UNA PARTE, LA SECRETARÍA DE CULTURA, EN LO SUCESIVO "LA SECRETARÍA" REPRESENTADA POR EL/LA DIRECTOR(A) GENERAL DE ADMINISTRACIÓN, \_\_\_\_\_, CON LA INTERVENCIÓN CONJUNTA DE EL/LA DIRECTOR(A) GENERAL DE CULTURAS POPULARES, INDÍGENAS Y URBANAS \_\_\_\_\_; Y POR LA OTRA, EL ESTADO LIBRE Y SOBERANO DE \_\_\_\_\_, EN LO SUCESIVO "EL ESTADO", A TRAVÉS DE SU \_\_\_\_\_, REPRESENTADA POR SU TITULAR, \_\_\_\_\_, A QUIENES DE MANERA CONJUNTA SE LES DENOMINARÁ "LAS PARTES"; DE CONFORMIDAD CON LOS ANTECEDENTES, DECLARACIONES Y CLÁUSULAS SIGUIENTES:

## ANTECEDENTES

- I. Con fecha \_\_\_\_ de \_\_\_\_ de \_\_\_\_, "\_\_\_\_\_" y "**EL ESTADO**" celebraron el \_\_\_\_\_, identificado como: \_\_\_\_\_, por virtud del cual acordaron establecer el marco general para la colaboración y coordinación en la ejecución de las acciones orientadas a la preservación y difusión del patrimonio cultural, histórico y artístico, el fomento a la creatividad artística, la promoción y difusión de la cultura y las artes y el desarrollo cultural y artístico en el Estado de \_\_\_\_\_.
- II. En las cláusulas \_\_\_\_\_ y \_\_\_\_\_, del \_\_\_\_\_ antes citado, se estableció que \_\_\_\_\_ en el ámbito de su competencia concertará la participación de \_\_\_\_\_, en las tareas de planeación, programación y coordinación de las acciones orientadas al cumplimiento del Convenio Marco referido, por lo que \_\_\_\_\_ a presentar proyectos de trabajo, mismos que analizados y aprobados por "**LAS PARTES**", serán formalizados como Acuerdos Específicos de Ejecución.
- III. Derivado de los antecedentes antes citados, con fecha \_\_\_\_ de \_\_\_\_ de 20\_\_ "**LAS PARTES**" celebraron el \_\_\_\_\_ Acuerdo Específico de Ejecución número \_\_\_\_\_, en lo sucesivo "**EL ACUERDO**", para establecer las bases para la operación de "**EL PACMYC**" en el Estado de \_\_\_\_\_.
- IV. En la cláusula \_\_\_\_\_ de "**EL ACUERDO**", "**LAS PARTES**" se comprometieron a apoyar la realización de "**EL PACMYC**", mediante una revisión anual del mismo, con la finalidad de renovar sus aportaciones, las que podrían ser incrementadas de acuerdo a su disponibilidad presupuestal y quedarían establecidas mediante la suscripción de Anexos de Ejecución.
- V. Con fecha 12 de enero de 2006, se publicó en el Diario Oficial de la Federación el Decreto por el que se crea el Sistema Integral de Información de Padrones de Programas Gubernamentales (SIIPP-G), el cual integrará de forma estructurada y sistematizada la información objetiva y fehaciente respecto de los Programas a cargo de las dependencias y entidades de la Administración Pública Federal. Siendo la "**LA SECRETARÍA**" la encargada de proporcionar la información necesaria para el cumplimiento del mismo.
- VI. El 10 de diciembre de 2012 se publicó en el Diario Oficial de la Federación el "Decreto que establece las medidas para el uso eficiente, transparente y eficaz de los recursos públicos, y las acciones de disciplina presupuestaria en el ejercicio del gasto público, así como para la modernización de la Administración Pública Federal" y los "Lineamientos para la aplicación y seguimiento de las medidas para el uso eficiente, transparente y eficaz de los recursos públicos, y las acciones de disciplina presupuestaria en el ejercicio del gasto público, así como para la modernización de la Administración Pública Federal".

## DECLARACIONES

- I. "**LA SECRETARÍA**" declara que:
  - I.1 Mediante el Decreto publicado en el Diario Oficial de la Federación el día 17 de diciembre del 2015, que reforma la Ley Orgánica de la Administración Pública Federal, así como otras leyes, se crea la Secretaría de Cultura.
  - I.2 Es una dependencia de la Administración Pública Federal Centralizada, en términos de lo dispuesto por los artículos 90 de la Constitución Política de los Estados Unidos Mexicanos; 2o, fracción I, 26 y 41 Bis, fracciones I, III y XXIII, de la Ley Orgánica de la Administración Pública Federal, que tiene a su cargo elaborar y conducir la política nacional en materia de cultura con la participación que corresponda a otras dependencias y entidades de la Administración Pública Federal; conducir la elaboración del Programa Nacional de Cultura, de conformidad con las disposiciones jurídicas aplicables, así como su implementación y evaluación; elaborar y suscribir convenios, acuerdos, bases de coordinación y demás instrumentos jurídicos con órganos públicos o privados, nacionales e internacionales, en asuntos de su competencia.
  - I.3 El/La \_\_\_\_\_, en su carácter de Director(a) General de Administración, cuenta con las facultades necesarias para suscribir el presente Acuerdo, lo que acredita con \_\_\_\_\_, facultades que a la fecha no le han sido revocadas o limitadas en forma alguna.
  - I.4 De conformidad con lo establecido en las Reglas de Operación de "**EL PROGRAMA**" en lo relativo a "**EL PACMYC**" publicadas el \_\_\_\_ de \_\_\_\_ de 20\_\_ en el Diario Oficial de la Federación, en lo sucesivo "**LAS REGLAS**", "**EL PACMYC**" adoptará, en lo procedente el modelo de estructura de datos del domicilio geográfico establecido en el Acuerdo por el que se aprueba la Norma Técnica sobre Domicilios Geográficos, emitido por el Instituto Nacional de Estadística y Geografía, publicado en el Diario Oficial de la Federación el 12 de noviembre de 2010.
  - I.5 Este Anexo se elabora y suscribe a petición de la Dirección General de Culturas Populares, Indígenas y Urbanas,

unidad administrativa responsable de la ejecución y cumplimiento de este Anexo, y que señala como su domicilio para los efectos a que haya lugar, el inmueble ubicado en \_\_\_\_\_.

II. "EL ESTADO" declara que:

II.1 Es \_\_\_\_\_, de conformidad con lo establecido en \_\_\_\_\_.

II.2 Se encuentra debidamente representado por \_\_\_\_\_, \_\_\_\_\_, quien acredita su personalidad con que se ostenta \_\_\_\_\_; y cuenta con las facultades suficientes y necesarias para obligarse en los términos del presente Acuerdo, de conformidad con lo establecido por \_\_\_\_\_. **(Se deberán poner los datos de todos y cada uno de los firmantes del presente Instrumento Jurídico).**

III. "LAS PARTES" declaran que:

III.1 De conformidad con lo señalado en la cláusula \_\_\_\_ de "EL ACUERDO", han determinado renovar sus aportaciones a la cuenta estatal para el año 20\_\_, para el financiamiento de proyectos culturales comunitarios.

#### CLÁUSULAS

**PRIMERA.-** "LA SECRETARÍA" y "EL ESTADO", convienen realizar una aportación conjunta para el año 20\_\_ a la cuenta estatal de los proyectos culturales comunitarios, por la cantidad de \$\_\_\_\_\_ (\_\_\_\_\_/100 M.N.), de la siguiente manera:

a) "LA SECRETARÍA" aportará la cantidad de \$\_\_\_\_\_ (\_\_\_\_\_/100 PESOS 00/100 M.N.), por conducto de la Dirección General de Culturas Populares, Indígenas y Urbanas, dentro de los 120 días siguientes a la firma del presente instrumento.

b) "EL ESTADO" aportará la cantidad de: \$\_\_\_\_\_ (\_\_\_\_\_/100 PESOS \_\_/100 M.N.), por conducto de \_\_\_\_\_ dentro de los 120 días siguientes a la firma del presente instrumento.

"LAS PARTES" de mutuo acuerdo destinarán un 10% del Fondo total de la cuenta estatal de los proyectos culturales comunitarios, para los gastos de operación de "EI PACMYC", que se aplicará para la operación y seguimiento de los proyectos beneficiados en "EL ESTADO".

**SEGUNDA.-** "EL ESTADO" se compromete a realizar la captura de la información derivada de los procesos de "EL PACMYC", en la Red Nacional de Información Cultural PACMYC (RENIC) conforme al siguiente calendario:

Proyectos recibidos: 30 días posteriores al cierre de la convocatoria.

Dictaminación: 10 días antes de la sesión de dictaminación.

Entrega de recursos: 10 días después del evento de entrega de recursos.

**TERCERA.-** "LAS PARTES" convienen que los recursos para la operación de "EL PACMYC" se depositarán en la cuenta estatal, y se destinarán exclusivamente a las actividades de "EL

"PACMYC" que determine la Comisión de Planeación y Apoyo a la Creación Popular del PACMYC en el estado y en lo sucesivo "LA CACREP", quien es responsable de dictaminar el ejercicio de los recursos y en estricto cumplimiento a "LAS REGLAS", así como a la normatividad aplicable.

"LA CACREP" estará constituida y tendrá las facultades, funciones y obligaciones establecidas en el punto \_\_\_\_\_ de "LAS REGLAS".

Durante la operación del programa, los ejecutores de gasto deberán observar que la administración de los recursos se realice bajo los criterios de legalidad, honestidad, eficiencia, eficacia, economía, racionalidad, austeridad, transparencia, control, rendición de cuentas y equidad de género establecidos en el Decreto de Presupuesto del Ejercicio Fiscal 20\_\_, la Ley Federal de Presupuesto y Responsabilidad Hacendaria, su Reglamento y cumplir con lo señalado en el "Decreto que establece las medidas para el uso eficiente, transparente y eficaz de los recursos públicos, y las acciones de disciplina presupuestaria en el ejercicio del gastopúblico, así como para la modernización de la Administración Pública Federal", publicado el 10 de diciembre de 2012 en el Diario Oficial de la Federación y los "Lineamientos para la aplicación y seguimiento de las medidas para el uso eficiente, transparente y eficaz de los recursos públicos, y las acciones de disciplina presupuestaria en el ejercicio del gasto público, así como para la modernización de la Administración Pública Federal" y las demás disposiciones que para tal efecto emita la Secretaría de Hacienda y Crédito Público.

**CUARTA.-** "LAS PARTES" convienen que los recursos aportados para la realización de "EL PACMYC", en lo sucesivo quedarán comprobados mediante la siguiente documentación:

- a) El anexo en el que se establecen las aportaciones de cada una de "**LAS PARTES**";
- b) Recibo fiscal que emita "**EL ESTADO**";
- c) La ficha del depósito bancario o transferencia electrónica con cargo al número de cuenta aperturada para la operación de "**EL PACMYC**";
- d) Los estados financieros de la cuenta estatal de "**EL PACMYC**", para comprobar el flujo de los recursos;
- e) El Acta de Dictaminación (anexo 2 de "**LAS REGLAS**"), firmada por las y los integrantes del jurado.

En cuanto a la comprobación del ejercicio de los recursos asignados a "**EL PACMYC**", ésta deberá efectuarse en apego a lo aprobado por "**LA CACREP**". Por su parte, "**EL ESTADO**" deberá llevar la documentación y comprobación correspondiente a los gastos de "**EL PACMYC**", en estricto cumplimiento a "**LAS REGLAS**", así como a la normatividad aplicable.

La documentación comprobatoria del gasto, quedará bajo la guarda y custodia de "**EL ESTADO**", debidamente revisada, clasificada y fiscalizada, para facilitar cualquier verificación por parte de las autoridades facultadas para ello.

La instancia normativa en coordinación con las instancias ejecutoras de "**EL PACMYC**", será responsable de dar cumplimiento a lo previsto en el Decreto por el que se crea el Sistema Integral de Información de Padrones de Programas Gubernamentales (SIIPP-G), publicado en el Diario Oficial de la Federación el 12 de enero de 2006, para lo cual, deberá integrar y actualizar los datos correspondientes de conformidad a lo establecido en el Acuerdo mediante el cual se da a conocer el Manual de Operación del Sistema Integral de Información de Padrones de Programas Gubernamentales, publicado en el propio Diario Oficial el 20 de marzo de 2006, a fin de que el enlace designado transmita la información correspondiente a la Secretaría de la Función Pública o instancia correspondiente que para tal efecto se determine.

**QUINTA.-** "**LAS PARTES**" convienen que en el presente ejercicio se consideren en el criterio de pertinencia del proceso de dictaminación, los proyectos que se vayan a realizar en las localidades de "La cruzada nacional contra el hambre" o en los polígonos señalados en el "Programa Nacional para la Prevención Social de la Violencia y la Delincuencia" en estricto cumplimiento a "**LAS REGLAS**", así como a la normatividad aplicable.

**SEXTA.-** Con el propósito de dar cumplimiento con lo establecido en la Ley General de Desarrollo Social y su Reglamento, así como en el Acuerdo por el que se establecen los Lineamientos para la promoción y operación de la Contraloría Social en los programas federales de desarrollo social, publicado en el Diario Oficial de la Federación el 28 de octubre de 2016, y de conformidad con los documentos rectores de Contraloría Social de "**EL PACMYC**"; autorizados por la Secretaría de la Función Pública, "**EL ESTADO**" se compromete a realizar

acciones de promoción y seguimiento de la contraloría social, así como a realizar las actividades y los resultados de la contraloría social, se reportarán en el Sistema Informático de Contraloría Social (SICS), durante el tiempo que dure el compromiso establecido en el presente Anexo.

**SÉPTIMA.-** "**LAS PARTES**" acuerdan que en cumplimiento en lo dispuesto por el artículo \_\_ fracción \_\_, del Presupuesto de Egresos de la Federación para el ejercicio fiscal 20\_\_, se determina que en toda la papelería documentación oficial, así como la publicidad y promoción relacionada con "**EL PROGRAMA**", deberá incluirse la siguiente leyenda: "Este programa es público, ajeno a cualquier partido político. Queda prohibido el uso para fines distintos a los establecidos en el programa".

La información de montos y grupos beneficiarios deberá ser publicada en los términos de la Ley Federal de Transparencia y Acceso a la Información Pública.

**OCTAVA.-** "**LAS PARTES**" acuerdan que la suscripción del presente Anexo, no implica novación de ninguna especie, por lo que salvo las aportaciones pactadas en este instrumento, subsisten todas las demás obligaciones estipuladas en "**EL ACUERDO**".

**NOVENA.-** El presente Anexo comenzará a surtir sus efectos a partir de la fecha de su firma.

**DÉCIMA.-** "**EL ESTADO**" se obliga a realizar el reintegro de los recursos públicos federales no devengados al 31 de diciembre de 2018, junto con los rendimientos que se hubieren generado para su entero a la Tesorería de la Federación (TESOFE), a través de "**LA SECRETARIA**", de conformidad con lo establecido en el artículo 176 del Reglamento de la Ley Federal de Presupuesto y Responsabilidad Hacendaria.

#### **DÉCIMA**

**PRIMERA.-** "**LAS PARTES**" aceptan y reconocen que cualquier controversia en cuanto a la aplicación, interpretación y cumplimiento del presente Anexo la resolverán de conformidad a lo señalado en "**EL ACUERDO**".

**LEÍDO QUE FUE EL PRESENTE ANEXO DE EJECUCIÓN, Y ENTERADAS "LAS PARTES" DE SU CONTENIDO, VALOR Y**

CONSECUENCIAS LEGALES, LO FIRMAN EN \_\_\_\_\_ EJEMPLARES ORIGINALES, EN \_\_\_\_\_, \_\_\_\_\_, EL DÍA \_\_ DEL MES DE \_\_\_\_\_ DEL AÑO DOS MIL \_\_\_\_.

POR "LA SECRETARÍA"

\_\_\_\_\_  
DIRECTOR(A) GENERAL DE ADMINISTRACIÓN

POR "EL ESTADO"

\_\_\_\_\_  
DIRECTOR(A) GENERAL DE CULTURAS  
POPULARES, INDÍGENAS Y URBANAS

\_\_\_\_\_  
\_\_\_\_\_  
\_\_\_\_\_

\_\_\_\_\_  
DIRECTOR(A) DE DESARROLLO REGIONAL Y  
MUNICIPAL

**ANEXO 1 PAICE**  
**COMISIÓN DICTAMINADORA PAICE**

I. Integración

La Comisión Dictaminadora estará conformada por representantes de la Federación y de las entidades:

1) Federación

La persona titular de la SC o su suplente, quien ocupará la presidencia de la Comisión Dictaminadora.

La personal titular de la Subsecretaría de Diversidad Cultural y Fomento a la Lectura de la SC o su suplente, quien fungirá como Vocal.

La persona titular de la Dirección General de Vinculación Cultural de la SC, o su suplente, quien fungirá como Vocal.

La persona titular de la Coordinación del PAICE, o su suplente, que se encargará de la Secretaría Ejecutiva de la Comisión Dictaminadora.

2) Entidades

Las personas titulares de las instancias estatales de cultura que coordinen cada una de las zonas del país: Noreste, Noroeste, Centro Occidente, Centro y Sur, u otro homólogo de la misma zona correspondiente,

quienes fungirán como Vocales.

Cuando así lo considere conveniente, la SC podrá invitar a participar en la Comisión Dictaminadora a especialistas y responsables de distintas instituciones, incluidas las coordinadas por la propia Secretaría, para opinar sobre la viabilidad y conveniencia del otorgamiento de los apoyos.

Todos los cargos serán honorarios, por lo que no recibirán remuneración alguna por su participación.

Será procedente la realización de las sesiones con la asistencia de por lo menos cinco de los siguientes miembros: la persona titular de la SC o su suplente, la/el Subsecretario/a de Diversidad Cultural y Fomento a la Lectura o su suplente, el/la Director/a General de Vinculación Cultural o su suplente, el/la Coordinador/a del PAICE o su suplente, y al menos dos vocales, o sus suplentes, que representen a las instancias estatales de cultura mencionadas en el inciso 2, numeral I. Integración de la Comisión Dictaminadora, o sus suplentes.

II. Atribuciones

1) Presidencia:

- a) Dirigir las reuniones de la Comisión Dictaminadora.
- b) Inaugurar y clausurar las sesiones de trabajo de la Comisión Dictaminadora.
- c) Expresar las consideraciones generales del PAICE.

2) Secretaría Ejecutiva de la Comisión Dictaminadora:

a) Emitir la convocatoria de las sesiones ordinarias, los órdenes del día y los asuntos que se tratarán, incluyendo los soportes documentales necesarios, así como remitirlos a cada uno de las personas integrantes de la Comisión Dictaminadora.

b) Realizar el escrutinio de asistencia y reuniones de la Comisión Dictaminadora, verificar el quórum necesario para sesionar.

c) Levantar el acta respectiva.

3) Vocales:

- a) Analizar y, en su caso, aprobar el orden del día y los documentos sobre los asuntos a tratar.
- b) Pronunciar los comentarios que estimen pertinentes.

4) Invitados:

Proporcionar la orientación necesaria en torno a los asuntos que se traten, de acuerdo con las competencias del área que representen.

La Presidencia tendrá voz y voto de calidad, los Vocales tendrán voz y voto; la Secretaría Ejecutiva de la Comisión Dictaminadora y los participantes por invitación, sólo voz.

Para garantizar la transparencia del proceso, una vez iniciada(s) la(s) sesión(es), las personas titulares de las instancias estatales de cultura de las distintas zonas del país o sus suplentes, no podrán aportar documentación adicional, ni votar por los proyectos de su zona.

Las sesiones extraordinarias sólo podrán ser convocadas por la Presidencia o la Secretaría Ejecutiva de la Comisión Dictaminadora.

III. Funciones

1) Evaluar los proyectos presentados en apego a los objetivos del PAICE, los criterios de selección y el cumplimiento de los requisitos estipulados en el punto 3.3.1. apartado PAICE, de RO.

2) Analizar la viabilidad y pertinencia de los proyectos. Los proyectos serán evaluados en conjunto y cada miembro de la Comisión Dictaminadora emitirá su voto. La evaluación se realizará a través de fichas técnicas en las que se identificará el destino de los recursos asignados al proyecto, así como la valoración del mismo en términos culturales.

3) Una vez analizados, el fallo de cada proyecto podrá ser favorable, no favorable o condicionado favorablemente, siempre que se cumpla con las condiciones que la propia Comisión Dictaminadora establezca.

Los proyectos serán favorables cuando se cuente con, por lo menos, la mayoría simple de votos a favor por parte de quienes integren la Comisión Dictaminadora.

4) Asignar el monto que se considere adecuado y suficiente para cumplir con los objetivos particulares del espacio cultural postulado. Los resultados de la dictaminación quedarán consignados en el Acta de la sesión de la Comisión Dictaminadora del PAICE, donde se identificará el espacio al que se destinará el apoyo y el monto de los recursos aportados por la SC.

5) Establecer los compromisos adicionales que se consideren necesarios para garantizar el uso eficiente de los recursos autorizados y el aprovechamiento óptimo del inmueble beneficiado.

6) La Comisión Dictaminadora establecerá los criterios y los procedimientos a seguir en los casos que las instancias beneficiarias soliciten reducir su aportación.

7) Instruir a la Secretaría Ejecutiva de la Comisión Dictaminadora para realizar las gestiones necesarias, a fin de informar a las instancias beneficiarias e iniciar el proceso de formalización jurídicoadministrativo.

8) Las demás que no contravengan las disposiciones legales aplicables.

IV. Criterios de selección:

- 1) Se buscará mejorar la oferta cultural del espacio postulante para favorecer el desarrollo cultural y la calidad de vida de la población.
- 2) Impulsar proyectos que al término de la ejecución del recurso estén en condiciones de operar o concluyan una etapa significativa de su plan integral.
- 3) Se buscará la coincidencia con las estrategias de desarrollo cultural emprendidas por la entidad, así como la vinculación con otras áreas, programas y presupuestos afines para el mejoramiento y conservación de los espacios.
- 4) Se procurará beneficiar amplios sectores de la población, o bien, aquellos que específicamente se encuentren en desventaja por razones económicas, de ubicación, etc.
- 5) Se buscará impulsar proyectos con líneas de trabajo no desarrolladas en otros espacios de la región, o que fortalezcan expresiones culturales con impacto favorable demostrado.

(Continúa en la Octava Sección)

**ACUERDO por el que se emiten las Reglas de Operación del Programa de Apoyos a la Cultura para el ejercicio fiscal 2018. (Continúa de la Séptima Sección).**

**(Viene de la Séptima Sección)**

**ANEXO 2 PAICE**

**COMITÉ DE SEGUIMIENTO PAICE**

### **I. Integración**

**El Comité de Seguimiento estará conformado por:**

- 1) La persona titular o representante legal de la instancia beneficiaria, quien ocupará la Presidencia del Comité de Seguimiento. Para el caso de proyectos presentados por las organizaciones de la sociedad civil, será prerrogativa de su titular determinar qué personas de la propia asociación o externas desempeñarán las distintas funciones del Comité.**
- 2) El cargo de la Secretaría Ejecutiva será designado por la/el Presidenta/e del Comité de Seguimiento.**
- 3) La persona titular o representante de Obras Públicas y/o Adquisiciones del Gobierno en la entidad, su correspondiente en el municipio o alcaldía, o quien desempeñe estas funciones.**
- 4) La persona titular o representante de la Coordinación del PAICE.**
- 5) Representante de la sociedad civil que destaque por sus acciones en favor de la cultura local.**
- 6) Órgano interno fiscalizador cuando la instancia beneficiada cuente con ello.**
- 7) Asesoras/es, que asistirán a invitación de la Presidencia del Comité de acuerdo con las necesidades del proyecto.**

**Si el proyecto implica la intervención de inmuebles que por sus características históricas o artísticas están sujetos a la supervisión del INAH o INBA, la instancia beneficiaria deberá invitar a un representante de dichos institutos.**

**En todos los casos se procurará la participación de la instancia estatal de cultura.**

### **II. Atribuciones**

#### **1) Presidencia:**

**Coordinar y dirigir las reuniones del Comité y convocar a reuniones ordinarias o extraordinarias, podrá designar un representante, mediante oficio, para fungir como suplente durante la sesión que corresponda.**

#### **2) Secretaría Ejecutiva del Comité de Seguimiento:**

- a) Vigilar la expedición de los órdenes del día.**
- b) Remitir a cada integrante del Comité de Seguimiento el expediente de la reunión a celebrarse.**
- c) Elaborar el acta de cada sesión del Comité de Seguimiento.**
- d) Supervisar el registro y ejecución de los acuerdos a los que llegue el Comité de Seguimiento, mismos que asentará en el acta de la sesión.**
- e) Realizar las acciones y acuerdos que la Presidencia del Comité de Seguimiento le encomiende.**
- f) Dar seguimiento a las acciones de Contraloría Social.**
- g) Elaborar los reportes de avance y final correspondientes, mismos que serán enviados a la Coordinación del PAICE para su conocimiento, control y resguardo.**
- h) Vigilar que el archivo documental esté completo y se mantenga actualizado, cuidando su conservación por el tiempo requerido por ley.**

#### **3) La persona representante de Obras Públicas y/o Adquisiciones:**

**Dependiendo de la naturaleza del proyecto, acompañar en calidad de especialista en los procedimientos de obra y/o adquisiciones.**

#### **4) La persona titular o representante de la Coordinación del PAICE:**

**Orientar al Comité de Seguimiento para dar cumplimiento a las disposiciones de las reglas de operación y normatividad aplicable.**



**5) Representante de la sociedad civil:**

Vigilar la correcta ejecución del proyecto y, en caso de existir irregularidades, emitir quejas y denuncias a las instancias correspondientes.

**6) Asesoras/es**

Proporcionar la orientación necesaria en torno a los asuntos que se traten, de acuerdo con su área de especialidad.

**III. Funciones**

1) Celebrar reuniones trimestrales, salvo que no hubiere asuntos que tratar. Las reuniones serán procedentes con al menos la mitad más una de las personas integrantes del Comité. Toda reunión será convocada por escrito con al menos cinco días hábiles de anticipación y un orden del día definido.

2) La primera reunión será de planeación; en ella se deberán desahogar al menos los siguientes asuntos:

- Presentación del proyecto y entrega del presupuesto ajustado al monto aprobado por la Comisión Dictaminadora, de ser el caso.
- Determinación de procedimientos para la adjudicación de contratos, de conformidad con la ley aplicable.
- Determinación y autorización de la supervisión externa y peritajes.

3) Levantar un Acta de cada una de las reuniones. Las actas deberán contener todos los asuntos tratados y se deberá remitir un ejemplar a la Coordinación del PAICE.

4) Elaborar y remitir a la Coordinación del PAICE los reportes de avances trimestrales a partir del inicio de los procedimientos de adjudicación de los contratos de adquisiciones o de obra de que se trate, en el formato establecido por el PAICE.

5) Notificar oportunamente por escrito las circunstancias que se presenten durante el desarrollo del proyecto y que originen cambios, adecuaciones o ajustes a los plazos de ejecución establecidos en el instrumento jurídico y/o al presupuesto aprobado en la Primera Sesión. En ambos casos la Secretaría Ejecutiva deberá elaborar un informe a la Coordinación del PAICE en donde se justifiquen los cambios y se solicite la autorización de la modificación correspondiente. La Coordinación del PAICE determinará su procedencia con apego a RO, buscando cumplir con el objetivo cultural del proyecto aprobado. Dichas modificaciones deberán consignarse en un Acta que suscribirán la totalidad de las personas que integran el Comité de Seguimiento.

**ANEXO 3 PAICE**

**MODELO DE CONVOCATORIA PAICE**

**CONVOCATORIA 2018**

La SC del Gobierno de la República, con el objetivo de contribuir a la creación y optimización de los bienes inmuebles que dan cabida a las múltiples y diversas expresiones artísticas y culturales del país, y en cumplimiento de lo señalado en el Plan Nacional de Desarrollo 2013-2018, Estrategia 3.3.2: "Asegurar las condiciones para que la infraestructura cultural permita disponer de espacios adecuados para la difusión de la cultura en todo el país", impulsa a través del Programa de Apoyo a la Infraestructura Cultural de los Estados (PAICE), el desarrollo de proyectos de infraestructura cultural.

Con base en las Reglas de Operación del Programa de Apoyos a la Cultura para el ejercicio fiscal 2018, publicadas en el Diario Oficial de la Federación el \_\_ de \_\_\_\_\_ de 20\_\_, la SC convoca a estados, municipios, la Ciudad de México y sus 16 alcaldías, las organizaciones de la sociedad civil y las universidades públicas estatales a presentar proyectos de infraestructura cultural en las modalidades de:

- a) Construcción
- b) Remodelación
- c) Rehabilitación
- d) Equipamiento

**CATEGORÍAS**

1.-PAICE Local

2.-PAICE Estratégico

3.-

La recepción de proyectos se llevará a cabo en las oficinas de la Dirección General de Vinculación Cultural (DGVC),

Coordinación del PAICE, ubicadas en Paseo de la Reforma N° 175 6° piso, Colonia y Alcaldía Cuauhtémoc, CP. 06500, Ciudad de México conforme al siguiente calendario:

Fecha de inicio \_\_\_\_\_ hora, día de mes de año

Fecha de cierre \_\_\_\_\_ hora, día de mes de año

Se considerarán recibidos los proyectos enviados por mensajería o correo tradicional cuando la fecha y hora de envío señalada en la consulta del código de rastreo o número de guía del paquete, no rebase la hora y fecha límite establecida en la Convocatoria, por lo que es responsabilidad de la instancia postulante verificar con el prestador del servicio los datos correspondientes al momento de realizar su envío, ya que no se aceptarán aclaraciones posteriores.

#### CONSIDERACIONES GENERALES

1.1 La participación implica la aceptación de las bases de esta Convocatoria.

1.2 Únicamente se recibirán \_\_ proyecto(s) por solicitante, bajo el entendido de que un proyecto se refiere a sólo un recinto. En caso de que la instancia postulante, ingrese a la Convocatoria, un número de proyectos mayor al permitido, se le solicitará un oficio mediante el cual retire los proyectos que corresponda.

1.3 Una vez que la instancia postulante, elija la categoría en la cual participará el proyecto, ésta no podrá modificarse.

1.4 Los inmuebles beneficiados por el PAICE en años anteriores, en una determinada categoría, deberán mantener la misma y no podrán inscribirse en una de menor o mayor impacto. De ser el caso, los proyectos serán descalificados.

1.5 Los montos de apoyo serán determinados por la Comisión Dictaminadora, cuyo fallo será inapelable.

1.6 Toda la documentación requerida deberá entregarse impresa conforme al orden establecido en los requisitos, adjuntando un duplicado en versión digital (CD o USB).

1.7 Las solicitudes con documentación que no cumplan con la totalidad de los requisitos señalados en la presente Convocatoria serán descalificadas.

1.8 Serán descalificados todos los proyectos que se entreguen después de la hora y fecha límite establecida en esta Convocatoria, así como aquellos que sean enviados por mensajería y la fecha y hora de envío señalada en la consulta del código de rastreo o número de guía del paquete, rebase la hora y fecha límite señalada.

1.9 El recurso que se autorizará a cada proyecto dependerá de la suficiencia presupuestaria del PAICE

1.10 Los casos no previstos en la presente convocatoria serán resueltos por la Comisión Dictaminadora.

1.11 Aquellas que resulten pertinentes de acuerdo a la convocatoria específica y en apego a lo establecido en las Reglas de Operación del Programa Apoyos a la Cultura mediante el Apoyo a la Infraestructura Cultural de los Estados, apartado requisitos del PAICE.

#### REQUISITOS

Entregar a la Coordinación del PAICE sita en Avenida Paseo de la Reforma 175 piso 6, esquina Río Támesis, Colonia y Alcaldía Cuauhtémoc, Ciudad de México, C.P. 06500, dentro de la hora y fecha límite establecida(s) en la(s) convocatoria(s), un expediente que debe contener:

(Insertar listado de requisitos conforme al numeral 3.3.1, del Apartado del PAICE, de las presentes RO).

Los formatos oficiales, así como los instructivos para su llenado, podrán consultarse y descargarse en la dirección electrónica: <http://vinculacion.cultura.gob.mx/PAICE/>

Los proyectos que cumplan con todos los requisitos, serán analizados por la Coordinación del PAICE, el resto serán descalificados.

De ser el caso, se emitirán observaciones, que serán notificadas a la instancia postulante a través de los correos electrónicos asentados en la solicitud oficial, con el propósito de fortalecer el proyecto con la documentación e información que se considere necesaria.

Estas observaciones se darán a conocer, a más tardar, el día \_\_ de \_\_ de \_\_\_\_\_. La instancia postulante deberá entregar la respuesta a las observaciones e incorporar la documentación adicional, en un plazo no mayor a los 15 días naturales tras su notificación.

La instancia postulante recibirá de la Coordinación del PAICE, a más tardar tres meses después de la recepción de la documentación adicional, la notificación del fallo emitido por la Comisión Dictaminadora.

Los proyectos descalificados y no favorables quedarán a disposición de la instancia postulante durante un máximo de 30 días

hábiles, al cabo de los cuales se procederá a su destrucción.

Para mayores informes, la Coordinación del PAICE pone a disposición de los interesados los números telefónicos: 01 800 76 PAICE (72 423) y el 01 (55) 41 55 02 00, Ext. 9528 y 9091, o al correo electrónico paice@cultura.gob.mx.

A partir de la emisión de la presente Convocatoria, los interesados pueden solicitar asesorías personalizadas mediante una cita, de lunes a viernes de 11:00 a 14:00 horas, en las oficinas de la Coordinación del PAICE. La fecha límite para llevar a cabo dichas asesorías será el día \_\_ de \_\_ de \_\_\_\_.

ANEXO 4 PAICE

DIAGRAMA DE FLUJO PAICE

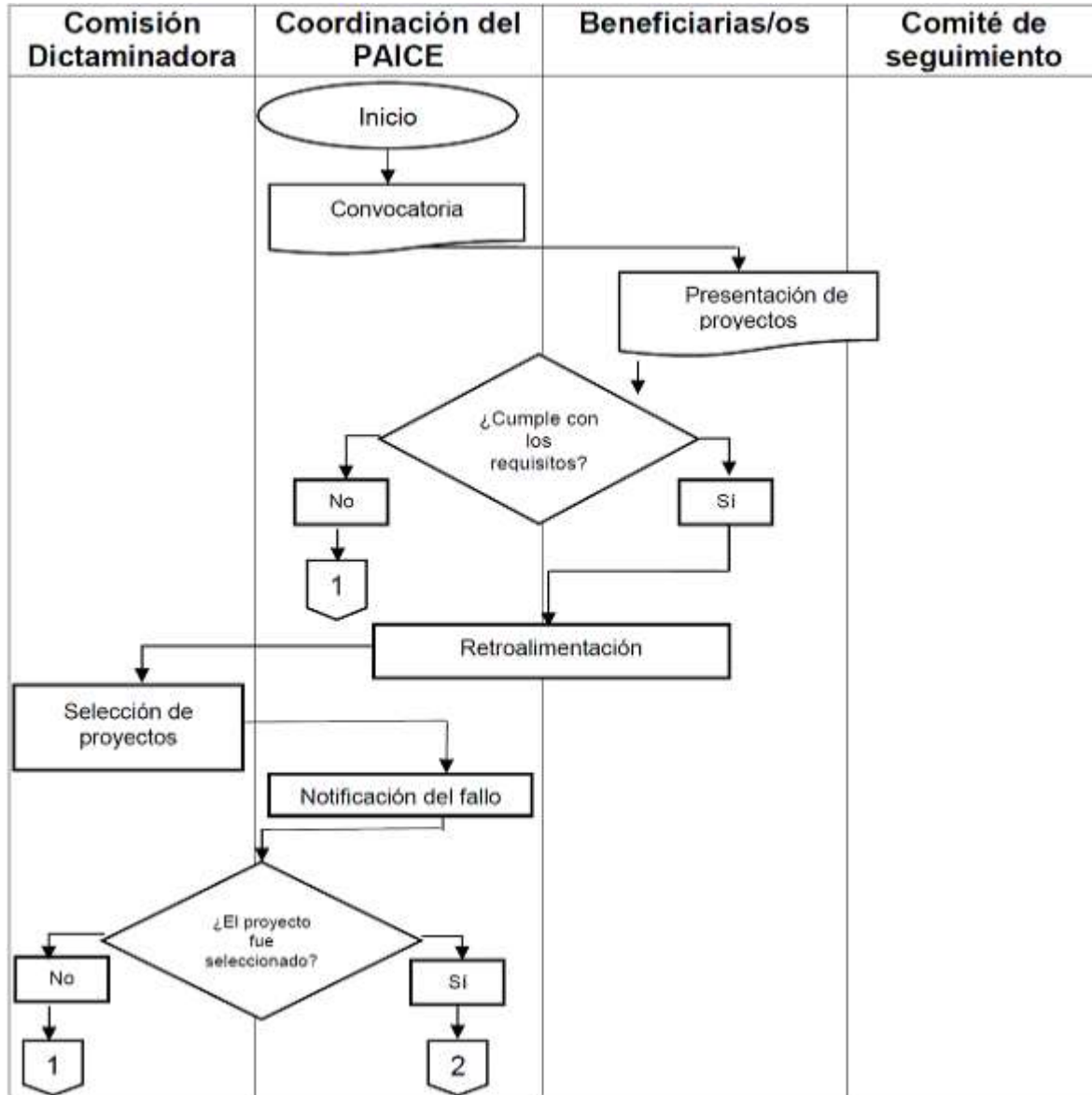

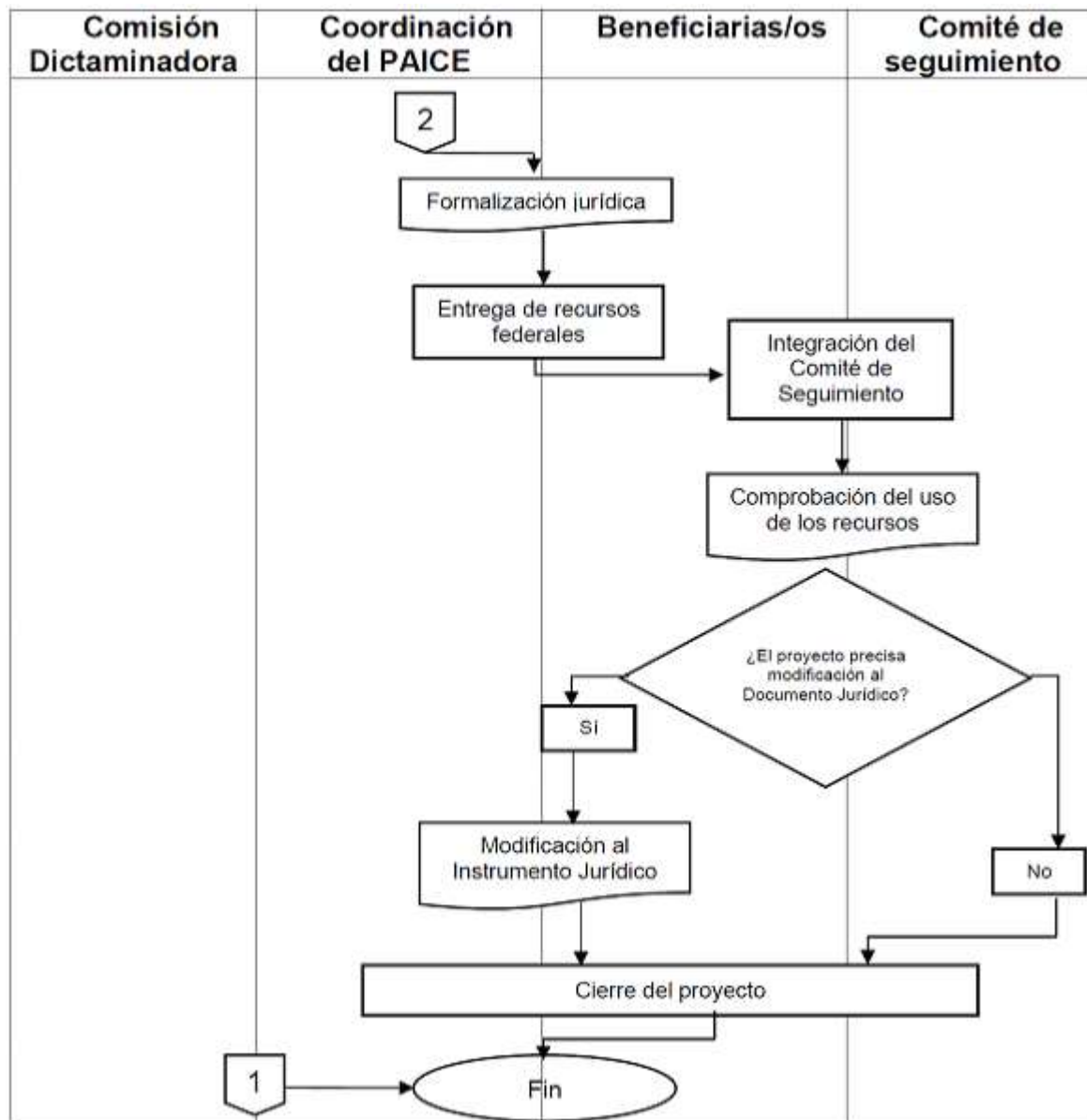

**ANEXO 5 PAICE**

**SOLICITUD OFICIAL DE APOYO PARA LA INFRAESTRUCTURA CULTURAL**

Solicitud de Apoyo para la Infraestructura Cultural  
Apoyo a la Infraestructura Cultural de los Estados PAICE

Homoclave del Trámite:		Foto:													
*Fecha de publicación del formato en el DOF:		Fecha de solicitud del trámite:													
<b>1. Datos Generales del Solicitante o Representante Legal</b> Nombre (s): Cargo: Nombre de la Calle/Número: RFC (Institución/OSC): Nombre del Municipio/Delegación: Código Postal: Nombre de la Colonia: Nombre del Estado: Agascalientes Teléfono (lada y número): Correo electrónico:		<b>3.3. Dependencia o Institución que lo administra</b> Nombre: <b>3.4. Servicios culturales del recinto:</b> 1) Promoción de arte urbano 2) Promoción de arte urbano 3) Promoción de arte urbano 4) Promoción de arte urbano 5) Otro (especifique)													
<b>2. Responsable Operativo</b> Nombre (s): Cargo: Teléfono (lada y número): Correo electrónico:		<b>3.5. Tipo de obra</b> <input type="radio"/> Construcción <input type="radio"/> Equipamiento <input type="radio"/> Rehabilitación <input type="radio"/> Remodelación													
<b>3. Proyecto de Infraestructura</b> <b>3.1 Proyecto de Infraestructura</b> Nombre del espacio: Nombre de la Calle/Número: Nombre de la Colonia: Nombre del Municipio/Delegación: Nombre del Estado: Código Postal: San Luis Potosí Teléfono (lada y número):		<b>3.6. Período de ejecución</b> <b>3.7. Monto del apoyo solicitado (MN)</b> Meses: Cantidad: \$- <b>3.8. Fuentes de cofinanciamiento (MN)</b> <table border="1"> <thead> <tr> <th>Entidad:</th> <th>Aportación total</th> <th>Monto acreditado</th> </tr> </thead> <tbody> <tr> <td>Municipio o Delegación:</td> <td>\$</td> <td>\$</td> </tr> <tr> <td>Iniciativa privada:</td> <td>\$</td> <td>\$</td> </tr> <tr> <td><b>Subtotal:</b></td> <td><b>\$ 0.00</b></td> <td></td> </tr> </tbody> </table>		Entidad:	Aportación total	Monto acreditado	Municipio o Delegación:	\$	\$	Iniciativa privada:	\$	\$	<b>Subtotal:</b>	<b>\$ 0.00</b>	
Entidad:	Aportación total	Monto acreditado													
Municipio o Delegación:	\$	\$													
Iniciativa privada:	\$	\$													
<b>Subtotal:</b>	<b>\$ 0.00</b>														
<b>3.2 Dependencia o institución a la que pertenece</b> Nombre: RFC (Institución/OSC): Documento probatorio de la propiedad: Sentencia y/o resolución judicial Descripción del documento probatorio de la propiedad:		<b>3.9. Costo total del proyecto</b> Cantidad: \$ <b>0.00</b> <b>3.10. Anexos</b> <input type="checkbox"/> 1. Documentos probatorios de la capacidad financiera del solicitante. <input type="checkbox"/> 2. Imágenes del inmueble. <input type="checkbox"/> 3. Autorización del INAH/INBA. <input type="checkbox"/> 4. Proyectos especiales. <input type="checkbox"/> 5. Cartas de apoyo al proyecto. <input type="checkbox"/> 6. Otros (especifique):													
<b>Condiciones de Aceptación</b> <small>                     1. El apoyo se otorgará a favor de la entidad que solicita el apoyo a la infraestructura cultural de los Estados PAICE.                      2. El apoyo se otorgará a favor de la entidad que solicita el apoyo a la infraestructura cultural de los Estados PAICE.                      3. El apoyo se otorgará a favor de la entidad que solicita el apoyo a la infraestructura cultural de los Estados PAICE.                      4. El apoyo se otorgará a favor de la entidad que solicita el apoyo a la infraestructura cultural de los Estados PAICE.                      5. El apoyo se otorgará a favor de la entidad que solicita el apoyo a la infraestructura cultural de los Estados PAICE.                      6. El apoyo se otorgará a favor de la entidad que solicita el apoyo a la infraestructura cultural de los Estados PAICE.                      7. El apoyo se otorgará a favor de la entidad que solicita el apoyo a la infraestructura cultural de los Estados PAICE.                      8. El apoyo se otorgará a favor de la entidad que solicita el apoyo a la infraestructura cultural de los Estados PAICE.                      9. El apoyo se otorgará a favor de la entidad que solicita el apoyo a la infraestructura cultural de los Estados PAICE.                      10. El apoyo se otorgará a favor de la entidad que solicita el apoyo a la infraestructura cultural de los Estados PAICE.                 </small>															
Acepto Nombre y firma del solicitante															

\*De conformidad con los artículos 4 y 40-A, fracción V, los formatos para solicitar trámites y servicios deberán publicarse en el Diario Oficial de la Federación (DOF).

ANEXO 6 PAICE  
INSTRUCTIVO PARA EL LLENADO DE LA SOLICITUD OFICIAL DE APOYO  
PARA LA INFRAESTRUCTURA CULTURAL

## Solicitud Oficial de Apoyo para la Infraestructura Cultural

### INSTRUCTIVO

#### CONSIDERACIONES GENERALES

Es altamente recomendable que el llenado de la *Solicitud de Apoyo para la Infraestructura Cultural* se lleve a cabo después de haber elaborado los proyectos ejecutivo y cultural. Para ello, se requiere mantener a disposición el expediente del proyecto, en específico el comprobante de domicilio de la instancia u organismo solicitante, el RFC, así como el comprobante de domicilio y los documentos que acreditan la propiedad del inmueble a intervenir.

Algunos datos que se requieren en este documento se solicitan en otros formatos, es estrictamente necesario que dicha información coincida en todos los casos.

Adscrito a la Instancia postulante

Nombre (s):

Facultado ante la Secretaría de Cultura para firmar convenios y contratos

Nombre (s):

Enlace de la instancia postulante con la Secretaría de Cultura

## 1. Solicitante o Representante Legal

Anote o seleccione los datos requeridos.

La solicitud deberá estar debidamente firmada por el representante legal del proyecto ante el PAICE, quien debe tener las facultades jurídicas necesarias para formalizar contratos y convenios con la Secretaría de Cultura.

## 2. Responsable operativo

Se requieren los datos institucionales completos de la persona que será el enlace con el PAICE, la cual deberá contar con los conocimientos técnicos y administrativos suficientes para resolver dudas y proporcionar información adicional del proyecto.

*"Este programa es público ajeno a cualquier partido político. Queda prohibido el uso para fines distintos a los establecidos en el programa"*

Paseo de la Reforma N° 175, 6° piso, Col. Cuauhtémoc C.P. 06500, Ciudad de México,  
Tel. (55) 41 55 05 28 | Ext. 9528 | 01.800.76.PAICE | [morizo@cultura.gob.mx](mailto:morizo@cultura.gob.mx)

## Solicitud Oficial de Apoyo para la Infraestructura Cultural

Nombre del espacio:	
Nombre de la Calle/Número:	
Nombre de la Colonia:	
Nombre del Municipio/Delegación:	
Nombre del Estado:	Código Postal:
Teléfono (lada y número):	

### 3. Proyecto de infraestructura

#### 3.1 Proyecto de infraestructura

Indique los datos requeridos del inmueble que se pretende intervenir.

Los datos del domicilio deben coincidir en:

- El comprobante de domicilio
- El documento probatorio de la propiedad

#### 3.2 Dependencia o institución a la que pertenece

- Anote el nombre completo del organismo o instancia (pública o privada) propietaria del inmueble.
- Anote el Registro Federal de Contribuyentes (RFC) del organismo o instancia propietaria del recinto.
- Documento probatorio de la propiedad. Elija una opción.  
Ejemplo: Acta constitutiva
- Descripción general del documento probatorio de la propiedad.  
Ejemplo: Escritura Pública N° 1245454 ante la fe del Notario N° 10 Lic. Luis Pastrana G. de fecha 10 de marzo de 2001

#### 3.3 Dependencia o institución que lo administra

- Anote el nombre completo del organismo o instancia (pública o privada) que tiene a su cargo la administración del recinto.

*"Este programa es público ajeno a cualquier partido político. Queda prohibido el uso para fines distintos a los establecidos en el programa".*

## Solicitud Oficial de Apoyo para la Infraestructura Cultural

### 3.4 Servicios culturales del recinto

Elegir en los espacios correspondientes, los servicios culturales que el recinto brinda al público.



### 3.5 Tipo de obra

Señale las casillas que corresponden a cada modalidad de obra que se pretende ejecutar en la intervención.

### 3.6 Período de ejecución (meses)

- Señale el plazo en meses (máximo 18) definido para la ejecución del proyecto.
- Considere el tiempo que por normatividad debe destinarse a los procedimientos de adjudicación de contratos, sea por adjudicación directa, mediante invitación a proveedores o a través de licitación pública nacional.

### 3.7 Monto de apoyo solicitado (M. N.)

- Anote en moneda nacional la cantidad solicitada al PAICE para la intervención.

*"Este programa es público ajeno a cualquier partido político. Queda prohibido el uso para fines distintos a los establecidos en el programa".*



## Solicitud Oficial de Apoyo para la Infraestructura Cultural

### 3.8 Fuentes de cofinanciamiento (M. N.)

Anote las aportaciones totales (en moneda nacional) que realizarán el estado, el municipio o delegación y la iniciativa privada para la ejecución del proyecto. La sumatoria de dichas cantidades es una operación automatizada y se identifica como subtotal.

En el caso de que el cofinanciamiento consista en una acreditación de recursos, o una parte sea mediante esta modalidad, es necesario especificar cuánto del monto es acreditado y asentarlo en la columna monto acreditado. El monto que se reporte como acreditado, deberá coincidir con el monto total del formato de acreditación de recursos

### 3.9 Costo total del proyecto

La sumatoria del monto solicitado al PAICE (3.7) y el subtotal (3.8) es el resultado es el costo total del proyecto. Esta operación esta automatizada en el formato.

### 3.10 Anexos

Seleccione las casillas o describa en los espacios correspondientes, la documentación

\*Este programa es público ajeno a cualquier partido político. Queda prohibido el uso para fines distintos a los establecidos en el programa\*

Paseo de la Reforma N° 175, 6° piso, Col. Cuauhtémoc C.P. 06500, Ciudad de México.  
Tel. (55) 41 55 05 28 | Ext. 9528 | 01.800.76.PAICE | [moniv@cultura.gob.mx](mailto:moniv@cultura.gob.mx)

#### ANEXO 7 PAICE

#### MODELOS DE INSTRUMENTOS JURÍDICOS PAICE

##### a) Proyecto de acuerdo específico de ejecución (instancias estatales de cultura).

ACUERDO ESPECÍFICO DE EJECUCIÓN PARA LA COLABORACIÓN Y APLICACIÓN DEL APOYO A LA INFRAESTRUCTURA CULTURAL DE LOS ESTADOS, EN EL ESTADO DE \_\_\_\_\_, QUE CELEBRAN POR UNA PARTE, LA SECRETARÍA DE CULTURA, EN LO SUCESIVO "LA SECRETARÍA", REPRESENTADA POR EL/LA DIRECTOR(A) GENERAL DE ADMINISTRACIÓN, \_\_\_\_\_, CON LA INTERVENCIÓN CONJUNTA DEL/DE LA DIRECTOR(A) GENERAL DE VINCULACIÓN CULTURAL,

\_\_\_\_\_, CON LA ASISTENCIA DEL/DE LA COORDINADOR(A) DEL APOYO A LA INFRAESTRUCTURA CULTURAL DE LOS ESTADOS (PAICE), \_\_\_\_\_; Y POR LA OTRA, EL GOBIERNO DEL ESTADO LIBRE Y

SOBERANO DE \_\_\_\_\_, EN ADELANTE "EL ESTADO", A TRAVÉS DE "LA INSTANCIA BENEFICIARIA", EN LO SUCESIVO "LA INSTANCIA BENEFICIARIA", REPRESENTADO(A) POR \_\_\_\_\_, \_\_\_\_\_, ASISTIDA(O) POR EL/LA \_\_\_\_\_, Y EL/LA \_\_\_\_\_; A QUIENES DE MANERA CONJUNTA SE LES DENOMINARÁ "LAS PARTES"; DE CONFORMIDAD CON LOS ANTECEDENTES, DECLARACIONES Y CLÁUSULAS SIGUIENTES:

#### ANTECEDENTES

I. Con fecha \_\_\_\_ de \_\_\_\_ de \_\_\_\_\_, "\_\_\_\_\_" y "EL ESTADO" celebraron el \_\_\_\_\_, identificado como: \_\_\_\_\_, por virtud del cual acordaron establecer el marco general para la colaboración y coordinación en la ejecución de las acciones orientadas a la preservación y difusión del patrimonio cultural, histórico y artístico, el fomento a la creatividad artística, la promoción y difusión de la cultura y las artes y el desarrollo cultural y artístico en el Estado de \_\_\_\_\_.

II. En las cláusulas \_\_\_\_\_ y \_\_\_\_\_, del \_\_\_\_\_ antes citado, se estableció que \_\_\_\_\_ en el ámbito de su competencia concertará la participación de \_\_\_\_\_, en las tareas de planeación, programación y coordinación de las acciones orientadas al cumplimiento del Convenio Marco referido, por lo que \_\_\_\_\_ a presentar proyectos de trabajo, mismos que analizados y aprobados por "LAS PARTES", serían elevados a la categoría de Acuerdos Específicos de Ejecución.

#### DECLARACIONES

I. "LA SECRETARÍA" declara que:

I.1 Mediante el Decreto publicado en el Diario Oficial de la Federación el día 17 de diciembre del 2015, que reforma la Ley Orgánica de la Administración Pública Federal, así como otras leyes, se crea la Secretaría de Cultura.

I.2 Es una dependencia de la Administración Pública Federal Centralizada, en términos de lo dispuesto por los artículos 90 de la Constitución Política de los Estados Unidos Mexicanos; 2o., fracción I, 26 y 41 Bis, fracciones I, III y XXIII, de la Ley Orgánica de la Administración Pública Federal, que tiene a su cargo elaborar y conducir la política nacional en materia de cultura con la participación que corresponda a otras dependencias y entidades de la Administración Pública Federal; conducir la elaboración del Programa Nacional de Cultura, de conformidad con las disposiciones jurídicas aplicables, así como su implementación y evaluación; elaborar y suscribir convenios, acuerdos, bases de coordinación y demás instrumentos jurídicos con órganos públicos o privados, nacionales e internacionales, en asuntos de su competencia.

I.3 El Plan Nacional de Desarrollo 2013-2018 tiene, entre otros objetivos, asegurar las condiciones para que la infraestructura cultural permita disponer de espacios adecuados para la difusión de la cultura en todo el país, estableciendo entre sus líneas de acción prioritarias, las de realizar un trabajo intensivo de evaluación, mantenimiento y actualización de infraestructura de los espacios culturales existentes en todo el territorio nacional; así como generar nuevas modalidades de espacios multifuncionales y comunitarios, para el desarrollo de actividades culturales en zonas y municipios con mayores índices de marginación y necesidad de fortalecimiento del tejido social.

I.4 A efecto de iniciar la consolidación integral de la infraestructura antes señalada, ha creado el Programa de Apoyos a la Cultura, en adelante "EL PROGRAMA" mediante el Apoyo a la Infraestructura Cultural de los Estados, en adelante "EL PAICE", el cual tiene como objetivo fundamental el contribuir con los gobiernos estatales, municipales, de la Ciudad de México y sus alcaldías, universidades públicas estatales y las organizaciones de la sociedad civil, a la promoción y difusión del arte y la cultura, mediante la creación o adaptación de nuevos recintos, así como a la optimización de la infraestructura existente dedicada al ejercicio del arte y la cultura.

I.5 "EL PAICE", tiene como población objetivo a las entidades federativas, sus municipios, a la Ciudad de México y sus alcaldías, universidades públicas estatales, así como a todas aquellas organizaciones de la sociedad civil que tengan como parte de sus funciones sustantivas la promoción y desarrollo de las artes y la cultura.

I.6 El/La \_\_\_\_\_, en su carácter de Director(a) General de Administración, cuenta con las facultades necesarias para suscribir el presente Acuerdo, lo que acredita con \_\_\_\_\_, facultades que a la fecha no le han sido revocadas o limitadas en forma alguna.

I.7 Con fecha \_\_ de \_\_ de 20 \_\_, se publicaron en el Diario Oficial de la Federación las Reglas de

Operación de "EL PROGRAMA" de "LA SECRETARÍA", las cuales sirven de base para la celebración del presente Acuerdo.

I.8 Se emite(n) la(s) Convocatoria(s) 20 \_\_, con fecha \_\_ de \_\_\_\_ de 20 \_\_, mediante la(s) cual(es), "EL PAICE" invita a las entidades federativas, sus municipios, a la Ciudad de México y sus alcaldías, universidades públicas estatales, así como a todas aquellas organizaciones de la sociedad civil que tengan como parte de sus funciones sustantivas la promoción y desarrollo de las artes y la cultura, a presentar proyectos en las modalidades de: a) Construcción, b) Remodelación, c) Rehabilitación y d) Equipamiento; mismos que serán analizados y evaluados por la Comisión Dictaminadora de "EL PAICE".

I.9 El proyecto de \_\_\_\_\_, fue seleccionado y fallado favorablemente por la Comisión Dictaminadora de "EL PAICE" en su \_\_\_\_\_ Sesión, de fecha \_\_ de \_\_\_\_ de 20 \_\_\_\_.

I.10 Este Acuerdo se elabora y suscribe a petición de la Dirección General de Vinculación Cultural, unidad administrativa responsable de la ejecución y cumplimiento de este Acuerdo, y que señala como su domicilio para los efectos a que haya lugar, el inmueble ubicado en \_\_\_\_\_.

II. "EL ESTADO", por conducto de "LA INSTANCIA BENEFICIARIA" declara que:

II.1 "LA INSTANCIA BENEFICIARIA", \_\_\_\_\_, de conformidad con lo dispuesto por \_\_\_\_\_.

II.2 Es un \_\_\_\_\_, atendiendo a \_\_\_\_\_, de conformidad con lo establecido en \_\_\_\_\_.

II.3 Se encuentra debidamente representada(o) por su \_\_\_\_\_, \_\_\_\_\_, quien acredita su personalidad con que se ostenta \_\_\_\_\_; y cuenta con las facultades suficientes y necesarias para obligarse en los términos del presente Acuerdo, de conformidad con lo establecido por \_\_\_\_\_.

II.4 Conoce el origen y fines de "EL PROGRAMA" mediante "EL PAICE", así como sus Reglas de Operación citadas en la declaración \_\_ del presente Acuerdo, así como los procedimientos y criterios en ellas contenidos, por lo que se encuentra en la mejor disposición de conjuntar sus esfuerzos con "LA SECRETARÍA", para llevar a cabo el desarrollo del proyecto de \_\_\_\_\_, mismo que se encuentra ubicado en \_\_\_\_\_.

II.5 El inmueble mencionado en la declaración \_\_, se encuentra bajo su (administración y/o propiedad) de conformidad con \_\_\_\_\_.

II.6 El proyecto al que se refiere la declaración \_\_, fue seleccionado y fallado favorablemente por la Comisión Dictaminadora de "EL PAICE" en su \_\_\_\_\_ Sesión, de fecha \_\_ de \_\_ de 20 \_\_\_\_.

II.7 Su Registro Federal de Contribuyentes es: \_\_\_\_\_, y que señala como su domicilio para todos los efectos legales derivados del presente instrumento, el ubicado en \_\_\_\_\_.

"LAS PARTES" se reconocen mutuamente la personalidad y las facultades con las que se ostentan, y manifiestan que es su voluntad celebrar el presente Acuerdo, por lo que vistos los Antecedentes y Declaraciones que preceden, convienen sujetar su compromiso al tenor de las siguientes:

#### CLÁUSULAS

PRIMERA.- "LA SECRETARÍA" y "EL ESTADO", convienen que el objeto del presente Acuerdo es el de conjuntar sus esfuerzos y respectivas capacidades, con el propósito de establecer las acciones de cooperación y coordinación institucional que llevarán a cabo para cumplir con los objetivos de "EL PROGRAMA" mediante "EL PAICE", mismos que se mencionan en la declaración \_\_ de este instrumento, así como para colaborar en beneficio del proyecto de \_\_\_\_\_, el cual se encuentra bajo la (administración y/o propiedad) de \_\_\_\_\_, de conformidad con lo señalado en la declaración \_\_ del presente instrumento, mismo que ha sido presentado a la Comisión Dictaminadora de "EL PAICE" en su \_\_\_\_\_ Sesión, de fecha \_\_ de \_\_\_\_ de 20 \_\_, y el cual fue seleccionado y fallado favorablemente para ser apoyado por "EL PROGRAMA" mediante "EL PAICE" de "LA SECRETARÍA", y cuya ejecución se efectuará en un período no mayor a \_\_\_\_ meses, de acuerdo a lo establecido en el cronograma de ejecución.

SEGUNDA.- "LAS PARTES" por virtud del presente Acuerdo, convienen realizar una aportación total por la cantidad de \_\_\_\_\_ (\_\_\_\_\_ PESOS \_\_/100 M.N.), a efecto de dar cumplimiento al objeto mencionado en la cláusula anterior, misma que será proporcionada de la siguiente manera:

c) "LA SECRETARÍA" aportará la cantidad de \_\_\_\_\_ (\_\_\_\_\_ PESOS \_\_/100 M.N.), por conducto de su Dirección General de Vinculación Cultural, en una sola exhibición, previo registro que haga "LA SECRETARÍA" de la cuenta bancaria a la que se refiere en el inciso a), de la cláusula quinta de este Acuerdo, a favor de "LA INSTANCIA BENEFICIARIA", al Sistema Integral de Administración Financiera Federal (SIAFF), a través de la cuenta bancaria única que maneja la Tesorería de la Federación (TESOFE).

d) "LA INSTANCIA BENEFICIARIA" (acreditó/acreditará) la cantidad de \_\_\_\_\_ (\_\_\_\_\_ PESOS

\_\_\_/100 M.N.) (\_\_\_\_\_/\_\_\_\_/\_\_\_\_\_).

**TERCERA.-** "LA INSTANCIA BENEFICIARIA" acepta ser por conducto de su \_\_\_\_\_, en funciones, el /la Presidente (a) del Comité de Seguimiento del proyecto beneficiado por "EL PROGRAMA" mediante "EL PAICE", comprometiéndose frente a "LA SECRETARÍA", a cumplir todas las obligaciones que le correspondan de conformidad con el presente Acuerdo y con las Reglas de Operación de "EL PROGRAMA" mediante "EL PAICE", así como a asumir las siguientes responsabilidades:

- a) Vigilar que los recursos públicos federales de "EL PROGRAMA" mediante "EL PAICE", otorgados al proyecto objeto del presente instrumento, tengan una correcta aplicación de acuerdo con las Leyes Federales de Adquisiciones, Arrendamientos y Servicios del Sector Público y Obras Públicas y Servicios Relacionados con las Mismas, así como sus Reglamentos, en el Presupuesto de Egresos de la Federación y demás ordenamientos que de éstos deriven, que se encuentren vigentes y que sean aplicables al proyecto, en el entendido de que estos recursos no han sido autorizados para ser destinados al pago de salarios o para la intervención de áreas que no coincidan con los elementos sustanciales del proyecto autorizado y referido en la cláusula primera del presente Acuerdo;
- b) Remitir por escrito, y con 5 (cinco) días hábiles de anticipación a las reuniones trimestrales del Comité de Seguimiento del proyecto, la invitación y orden del día respectivos;
- c) Elaborar y entregar, al/la Coordinador(a) de "EL PAICE", los Reportes de Avances Trimestrales correspondientes, durante los 15 días hábiles posteriores a la terminación del trimestre que se reporta.

Cada reporte será llenado en su totalidad, firmado y autorizado por cada uno de los miembros del Comité de Seguimiento del proyecto.

La periodicidad para la elaboración de los Reportes de Avances Trimestrales, se calcula con base en la fecha de inicio de los procedimientos de adjudicación de los contratos de adquisiciones o de obra, según corresponda, considerándose éste el primer día del primer trimestre a reportar;

- d) Integrar el Reporte Final del proyecto, y remitirlo, al/la Coordinador(a) de "EL PAICE", a más tardar 30 días hábiles después de que "LA INSTANCIA BENEFICIARIA" haya concluido la ejecución del proyecto, así como recibido y revisado la obra en cuestión; y
- e) Las demás que acuerden "LAS PARTES" por escrito en el instrumento jurídico correspondiente.

**CUARTA.-** "EL ESTADO", reconoce y acepta que por virtud del presente Acuerdo, a través de "LA INSTANCIA BENEFICIARIA" asume frente a "LA SECRETARÍA" el carácter de instancia beneficiaria de "EL PROGRAMA" mediante "EL PAICE", y se obliga a dar cumplimiento a todas y cada una de las disposiciones contenidas en las Reglas de Operación de "EL PROGRAMA" mediante "EL PAICE", a todas y cada una de las cláusulas del presente Acuerdo, así como a todos los requerimientos de entrega de información y documentación que al efecto se considere necesaria y se le solicite, tanto el/la Coordinador(a) de "EL PAICE", como el Comité de Seguimiento del proyecto.

"LA INSTANCIA BENEFICIARIA" deberá brindar las facilidades en caso de que "LA SECRETARÍA" requiera realizar visitas en el inmueble beneficiado, con el propósito de verificar el desarrollo del proyecto autorizado y referido en la cláusula primera del presente Acuerdo.

En el supuesto de que "LA INSTANCIA BENEFICIARIA" incumpla con lo pactado en cualesquiera de las cláusulas del presente Acuerdo, cualquiera de los puntos de las Reglas de Operación y/o cualquiera de los requerimientos y/o entrega de documentación que se le hubiere solicitado por conducto del/de la Coordinador(a) de "EL PAICE", "LA SECRETARÍA" estará facultada para exigir el reembolso de la cantidad señalada en la cláusula segunda inciso a) del presente Acuerdo, así como de los intereses generados,

quedando a su vez, "LA INSTANCIA BENEFICIARIA", obligado (a) a reintegrarlos, de conformidad con la cláusula décimo novena del presente instrumento jurídico.

**QUINTA.-** "LA INSTANCIA BENEFICIARIA" de "EL PROGRAMA" mediante "EL PAICE", y con el objeto de optimizar el desarrollo del proyecto, se obliga a cumplir con los siguientes compromisos:

- a) Abrir una cuenta bancaria, que permita la identificación de los recursos para efectos de la administración, comprobación de su ejercicio y fiscalización del proyecto al que se refiere la cláusula primera del presente instrumento jurídico;
- b) Sujetarse al contenido del proyecto que fue presentado a la Comisión Dictaminadora de "EL PAICE", en la \_\_\_\_\_ Sesión, de fecha \_\_ de \_\_\_\_ de 20 \_\_;
- c) Destinar los recursos públicos federales otorgados, así como los rendimientos que éstos generen, única y exclusivamente para realizar el proyecto señalado en la cláusula primera del presente instrumento jurídico;
- d) Ser responsable de la correcta aplicación del total de los recursos aportados para la ejecución del proyecto objeto del presente Acuerdo, mencionado en la cláusula primera del mismo;

e) Iniciar la ejecución del proyecto en un plazo no mayor a los 60 días hábiles posteriores a la fecha de instalación del Comité de Seguimiento correspondiente, de conformidad con lo señalado en las Reglas de Operación de "EL PROGRAMA" mediante "EL PAICE";

f) Entregar, de acuerdo a lo señalado en las Reglas de Operación de "EL PROGRAMA" mediante "EL PAICE", los Reportes de Avances Trimestrales correspondientes, durante los 15 días hábiles posteriores a la terminación del trimestre que se reporta, así como el Reporte Final, en un plazo no mayor a los 30 días hábiles después de la conclusión del proyecto;

g) Reintegrar a "LA SECRETARÍA", en caso de que por cualquier circunstancia se cancelara el proyecto, la cantidad a que se refiere la cláusula segunda inciso a) del presente instrumento jurídico, así como los intereses generados, de conformidad con la cláusula \_\_\_\_\_ del presente Acuerdo;

h) No cambiar el uso y destino cultural del espacio beneficiado por "EL PROGRAMA" mediante "EL PAICE", mencionado en la cláusula primera del presente Acuerdo, para dedicarlo a actividades diferentes a las indicadas en el propio proyecto; y

i) Los demás que acuerden "LAS PARTES" por escrito en el instrumento jurídico correspondiente.

**SEXTA.-** "LA INSTANCIA BENEFICIARIA" se compromete a, realizar las siguientes acciones para cumplir con los objetivos y fines de "EL PROGRAMA" mediante "EL PAICE":

a) Vigilar y supervisar el desarrollo del proyecto objeto del presente Acuerdo, mismo que ha sido beneficiado por "EL PROGRAMA" mediante "EL PAICE", a fin de que se lleve a cabo en las mejores condiciones técnicas y económicas posibles; y

b) Las demás que se requieran y acuerden "LAS PARTES" por escrito a través de la suscripción del instrumento jurídico correspondiente, para el cumplimiento de los objetivos y fines de "EL PROGRAMA" mediante "EL PAICE".

**SÉPTIMA.-** "LAS PARTES" convienen designar para la coordinación y realización de los compromisos contraídos en virtud del presente Acuerdo, a los siguientes responsables:

- Por parte de "LA SECRETARÍA", a el/la Coordinador(a) de "EL PAICE", en funciones; y

- Por parte de "LA INSTANCIA BENEFICIARIA", a la \_\_\_\_\_, en funciones.

**OCTAVA.-** "LA SECRETARÍA" y "LA INSTANCIA BENEFICIARIA", reconocen expresamente que la suscripción del presente Acuerdo, implica la aceptación de todos y cada uno de los términos del Fallo emitido por la Comisión Dictaminadora de "EL PAICE", en su \_\_\_\_\_ Sesión, de fecha \_\_ de \_\_\_\_\_ de 20\_\_\_\_, respecto al proyecto presentado; así como de las Reglas de Operación de "EL PROGRAMA" mediante "EL PAICE".

**NOVENA.-** "LA SECRETARÍA" y "EL ESTADO", convienen en que corresponderá a "LA INSTANCIA BENEFICIARIA", por conducto de su \_\_\_\_\_, ser el órgano encargado de la supervisión del desarrollo del proyecto que hasido presentado y aprobado en el marco de

"EL PROGRAMA" mediante "EL PAICE", y al que se refiere la cláusula primera del presente Acuerdo.

**DÉCIMA.-** "LAS PARTES" convienen que podrán, cuando así lo consideren conveniente, realizar por conducto de sus Contralorías, las auditorías necesarias a la aplicación de los recursos otorgados para el cumplimiento del objetodel presente Acuerdo.

**DÉCIMA**

**PRIMERA.-** "LAS PARTES" convienen que el presente Instrumento no constituye una sociedad o empresa de ningún tipo entre las mismas, por lo tanto "LA SECRETARÍA" no será responsable de los gastos, deudas o responsabilidades económicas, civiles, penales, autorales, laborales, administrativas, fiscales o de seguridad social que contraiga "LA INSTANCIA BENEFICIARIA".

**DÉCIMA**

**SEGUNDA.-** "LAS PARTES" convienen que el personal que participe, por parte de cada una de ellas, en la organización, ejecución, supervisión y cualquier otra actividad que se lleve a cabo con motivo del presente Acuerdo, quedará en forma absoluta bajo la dirección y dependencia de la parte que lo designó, sin que se entienda en forma alguna, que en la realización de los trabajos desarrollados durante la designación, se pudiesen generar o haber generado derechos laborales o de otra naturaleza, con respecto a la otra parte signante.

**DÉCIMA**

**TERCERA.-** Queda expresamente pactado que "LAS PARTES" no tendrán responsabilidad civil por los daños y perjuicios que pudieran causarse como consecuencia de una contingencia, en la inteligencia de que, una vez superados los eventos, se reanudarán las actividades en la forma y términos que determinen por escrito "LAS PARTES".

**DÉCIMA**

CUARTA.- "LAS PARTES" convienen que, en cumplimiento a lo dispuesto por el artículo \_\_, fracción \_\_, del Decreto del Presupuesto de Egresos de la Federación para el Ejercicio Fiscal 20 \_\_, y a lo establecido en las Reglas de Operación de "EL PROGRAMA" mediante "EL PAICE", toda la papelería, documentación oficial, así como la publicidad y promoción relacionada con "EL PROGRAMA" mediante "EL PAICE", deberá incluir la siguiente leyenda: "Este programa es público, ajeno a cualquier partido político. Queda prohibido el uso para fines distintos a los establecidos en el programa".

**DÉCIMA**

QUINTA.- Con el propósito de dar cumplimiento con lo establecido en la Ley General de Desarrollo Social y su Reglamento, así como en el Acuerdo por el que se establecen los Lineamientos para la promoción y operación de la Contraloría Social en los programas federales de desarrollo social, publicado en el Diario Oficial de la Federación el 28 de octubre de 2016, y de conformidad con los documentos rectores de Contraloría Social (Esquema, Guía Operativa y Programa Anual de Trabajo de Contraloría Social) de "EL PAICE"; autorizados por la Secretaría de la Función Pública, "LA INSTANCIA BENEFICIARIA" se compromete a realizar acciones de promoción y seguimiento de la contraloría social.

**DÉCIMA**

SEXTA.- "LAS PARTES" convienen que cualquier modificación o adición al presente Acuerdo se hará de común acuerdo y a través de la suscripción del documento jurídico que corresponda.

**DÉCIMA**

SÉPTIMA.- El presente Acuerdo iniciará sus efectos a partir de la fecha de su firma y concluirá el día \_\_ de \_\_\_\_\_ de 20 \_\_, concediéndose a "LA INSTANCIA BENEFICIARIA", de así solicitarlo por escrito al/a la Coordinador(a) de "EL PAICE", previo al vencimiento del presente Acuerdo, hasta dos meses calendario de gracia para su conclusión.

**DÉCIMA**

OCTAVA.- El presente Acuerdo podrá darse por terminado anticipadamente de común acuerdo por "LAS PARTES", previa solicitud que por escrito presente alguna de ellas a su contraparte, por lo menos con sesenta días de anticipación.

**DÉCIMA**

NOVENA.- En caso de existir recursos públicos federales no devengados al 31 de diciembre de 2018, deberán reintegrarse junto con los rendimientos que se hubieren generado para su entero a la Tesorería de la Federación (TESOFE), a través de "LA SECRETARÍA" de conformidad con lo dispuesto en el artículo 176, del Reglamento de la Ley Federal de Presupuesto y Responsabilidad Hacendaria.

VIGÉSIMA.- "LAS PARTES" convienen que el presente Acuerdo, es producto de la buena fe, por lo que toda controversia que se derive de éste, respecto de su aplicación, interpretación, operación, formalización y cumplimiento, será resuelta atendiendo en primera instancia y de común acuerdo entre "LAS PARTES", a lo expresado en las Reglas de Operación citadas en la Declaración \_\_ del presente Acuerdo.

**VIGÉSIMA**

PRIMERA.- "LAS PARTES" convienen que en caso de no llegar a ningún arreglo de conformidad con lo establecido en la cláusula anterior, y de continuar la controversia sobre la aplicación, interpretación, operación, formalización y cumplimiento del presente Acuerdo, así como para todo aquello que no esté expresamente estipulado en el mismo, "LAS PARTES" aceptan y reconocen que se sujetarán a lo establecido en el Convenio Marco original y, en su caso, a la jurisdicción de los Tribunales Federales con residencia en la Ciudad de México, por lo que ambas renuncian desde ahora a cualquier fuero que pudiera corresponderles derivado de su domicilio presente o futuro.

LEÍDO QUE FUE EL PRESENTE ACUERDO ESPECÍFICO DE EJECUCIÓN, Y ENTERADAS "LAS PARTES" DE SU CONTENIDO, VALOR Y CONSECUENCIAS LEGALES, LO FIRMAN EN \_\_\_\_\_ EJEMPLARES ORIGINALES, EN \_\_\_\_\_, EL DÍA \_\_\_\_\_ DEL MES DE \_\_\_\_\_ DEL AÑO DOS MIL \_\_\_\_\_.

<b>POR "LA SECRETARÍA"</b>	<b>POR "LA INSTANCIA BENEFICIARIA"</b>
_____	_____
<b>DIRECTOR(A) GENERAL DE ADMINISTRACIÓN</b>	_____
_____	_____
<b>DIRECTOR(A) GENERAL DE VINCULACIÓN CULTURAL</b>	_____

---

**COORDINADOR(A) DEL APOYO A LA  
INFRAESTRUCTURA CULTURAL DE LOS  
ESTADOS (PAICE)**

b) Proyecto de convenio de colaboración (municipios y universidades públicas estatales).

CONVENIO DE COLABORACIÓN PARA LA APLICACIÓN DEL APOYO A LA INFRAESTRUCTURA CULTURAL DE LOS ESTADOS, EN EL ESTADO DE \_\_\_\_\_, QUE CELEBRAN POR UNA PARTE, LA SECRETARÍA DE CULTURA, EN LO SUCESIVO "LA SECRETARÍA", REPRESENTADA POR EL/LA DIRECTOR(A) GENERAL DE ADMINISTRACIÓN, \_\_\_\_\_, CON LA INTERVENCIÓN CONJUNTA DEL/DE LA DIRECTOR(A) GENERAL DE VINCULACIÓN CULTURAL, \_\_\_\_\_, CON LA ASISTENCIA DEL/DE LA COORDINADOR(A) DEL APOYO A LA INFRAESTRUCTURA CULTURAL DE LOS ESTADOS (PAICE), \_\_\_\_\_; Y POR LA OTRA, "LA INSTANCIA BENEFICIARIA", EN ADELANTE "LA INSTANCIA BENEFICIARIA", REPRESENTADA(O) POR SU \_\_\_\_\_; A QUIENES DE MANERA CONJUNTA SE LES DENOMINARÁ "LAS PARTES"; DE CONFORMIDAD CON LAS DECLARACIONES Y CLÁUSULAS SIGUIENTES:

**DECLARACIONES**

I. "LA SECRETARÍA" declara que:

I.1 Mediante el Decreto publicado en el Diario Oficial de la Federación el día 17 de diciembre del 2015, que reforma la Ley Orgánica de la Administración Pública Federal, así como otras leyes, se crea la Secretaría de Cultura.

I.2 Es una dependencia de la Administración Pública Federal Centralizada, en términos de lo dispuesto por los artículos 90 de la Constitución Política de los Estados Unidos Mexicanos; 2o., fracción I, 26 y 41 Bis, fracciones I, III y XXIII, de la Ley Orgánica de la Administración Pública Federal, que tiene a su cargo elaborar y conducir la política nacional en materia de cultura con la participación que corresponda a otras dependencias y entidades de la Administración Pública Federal; conducir la elaboración del Programa Nacional de Cultura, de conformidad con las disposiciones jurídicas aplicables, así como su implementación y evaluación; elaborar y suscribir convenios, acuerdos, bases de coordinación y demás Instrumentos Jurídicos con órganos públicos o privados, nacionales e internacionales, en asuntos de su competencia.

I.3 El Plan Nacional de Desarrollo 2013-2018 tiene, entre otros objetivos, asegurar las condiciones para que la infraestructura cultural permita disponer de espacios adecuados para la difusión de la cultura en todo el país, estableciendo entre sus líneas de acción prioritarias, las de realizar un trabajo intensivo de evaluación, mantenimiento y actualización de infraestructura de los espacios culturales existentes en todo el territorio nacional; así como generar nuevas modalidades de espacios multifuncionales y comunitarios, para el desarrollo de actividades culturales en zonas y municipios con mayores índices de marginación y necesidad de fortalecimiento del tejido social.

I.4 A efecto de iniciar la consolidación integral de la infraestructura antes señalada, ha creado el Programa de Apoyos a la Cultura, en adelante "EL PROGRAMA" mediante el Apoyo a la Infraestructura Cultural de los Estados, en adelante "EL PAICE", el cual tiene como objetivo fundamental el contribuir con los gobiernos estatales, municipales, de la Ciudad de México y sus alcaldías, universidades públicas estatales y las organizaciones de la sociedad civil, a la promoción y difusión del arte y la cultura, mediante la creación o adaptación de nuevos recintos, así como a la optimización de la infraestructura existente dedicada al ejercicio del arte y la cultura.

I.5 "EL PAICE", tiene como población objetivo a las entidades federativas, sus municipios, a la Ciudad de México y sus alcaldías, universidades públicas estatales, así como a todas aquellas organizaciones de la sociedad civil que tengan como parte de sus funciones sustantivas la promoción y desarrollo de las artes y la cultura.

I.6 El/La \_\_\_\_\_, en su carácter de Director(a) General de Administración, cuenta con las facultades necesarias para suscribir el presente Convenio, lo que acredita con \_\_\_\_\_, facultades que a la fecha no le han sido revocadas o limitadas en forma alguna.

I.7 Con fecha \_\_ de \_\_ de 20\_\_, se publicaron en el Diario Oficial de la Federación las Reglas de Operación de "EL

PROGRAMA" de "LA SECRETARÍA", las cuales sirven de base para la celebración del presente Convenio.

I.8 Se emite(n) la(s) Convocatoria(s) 20 \_\_, con fecha \_\_ de \_\_\_\_\_ de 20 \_\_, mediante la(s) cual(es), "EL PAICE" invita a las entidades federativas, sus municipios, a la Ciudad de México y sus alcaldías, universidades públicas estatales, así como a todas aquellas organizaciones de la sociedad civil que tengan como parte de sus funciones sustantivas la promoción y desarrollo de las artes y la cultura, a presentar proyectos en las modalidades de: a) Construcción, b) Remodelación, c) Rehabilitación y d) Equipamiento; mismos que serán analizados y evaluados por la Comisión Dictaminadora de "EL PAICE".

I.9 El proyecto de \_\_\_\_\_, fue seleccionado y fallado favorablemente por la Comisión Dictaminadora de "EL PAICE" en su \_\_\_\_\_ Sesión, de fecha \_\_ de \_\_\_\_\_ de 20 \_\_.

I.10 Este Convenio se elabora y suscribe a petición de la Dirección General de Vinculación Cultural, unidad administrativa responsable de la ejecución y cumplimiento de este Convenio, y que señala como su domicilio para los efectos a que haya lugar, el inmueble ubicado en \_\_\_\_\_.

II. "LA INSTANCIA BENEFICIARIA" declara que:

II.1 \_\_\_\_\_; de \_\_\_\_\_ acuerdo con \_\_\_\_\_.

II.2 Se encuentra debidamente representado(a) por \_\_\_\_\_, en su carácter de \_\_\_\_\_, quien acredita la personalidad con que se ostenta de acuerdo a \_\_\_\_\_, y cuenta con las facultades suficientes para suscribir el presente Instrumento Jurídico, de conformidad con lo establecido en \_\_\_\_\_.

II.3 Conoce el origen y fines de "EL PROGRAMA" mediante "EL PAICE", así como sus Reglas de Operación citadas en la declaración \_\_ del presente Convenio, así como los procedimientos y criterios en ellas contenidos, por lo que se encuentra en la mejor disposición de conjuntar sus esfuerzos con "LA SECRETARÍA", para llevar a cabo el desarrollo del proyecto de \_\_\_\_\_, mismo que se encuentra ubicado en \_\_\_\_\_.

II.4 El inmueble mencionado en la declaración \_\_\_\_\_, se encuentra bajo su (administración y/o propiedad) de conformidad con \_\_\_\_\_.

II.5 El proyecto al que se refiere la declaración \_\_\_\_\_, fue seleccionado y fallado favorablemente por la Comisión Dictaminadora de "EL PAICE" en su \_\_\_\_\_ Sesión, de fecha \_\_ de \_\_ de 20 \_\_.

II.6 Su Registro Federal de Contribuyentes es: \_\_\_\_\_, y que señala como su domicilio para todos los efectos legales derivados del presente Instrumento, el ubicado en \_\_\_\_\_.

"LAS PARTES" se reconocen mutuamente la personalidad y las facultades con las que se ostentan, y manifiestan que es su voluntad celebrar el presente Convenio, por lo que vistas las Declaraciones que preceden, "LAS PARTES" acuerdan sujetar su compromiso al tenor de las siguientes:

#### CLÁUSULAS

PRIMERA.- "LA SECRETARÍA" y "LA INSTANCIA BENEFICIARIA", acuerdan que el objeto del presente Convenio es el de conjuntar sus esfuerzos y respectivas capacidades, con el propósito de establecer las acciones de cooperación y coordinación institucional que llevarán a cabo, para cumplir con los objetivos de "EL PROGRAMA", mediante "EL PAICE", mismos que se mencionan en la declaración \_\_ de este Instrumento, así como para colaborar en beneficio del proyecto de \_\_\_\_\_, el cual se encuentra bajo la (administración y/o propiedad) de \_\_\_\_\_, de conformidad con lo señalado en la declaración \_\_ del presente Instrumento, mismo que ha sido presentado a la Comisión Dictaminadora de "EL PAICE" en su \_\_\_\_\_ Sesión, de fecha \_\_ de \_\_\_\_\_ de 20 \_\_, y el cual fue seleccionado y fallado favorablemente para ser apoyado por "EL PROGRAMA" mediante "EL PAICE" de "LA SECRETARÍA", y cuya ejecución se efectuará en un período no mayor a \_\_\_\_\_ meses, de acuerdo a lo establecido en el cronograma de ejecución.

SEGUNDA.- "LAS PARTES" por virtud del presente Convenio, acuerdan realizar una aportación total por la cantidad de \_\_\_\_\_ (\_\_\_\_\_ PESOS \_\_/100 M.N.), a efecto de dar cumplimiento al objeto mencionado en la cláusula anterior, misma que será proporcionada de la siguiente manera:

a) "LA SECRETARÍA" aportará la cantidad de \_\_\_\_\_ (\_\_\_\_\_ PESOS \_\_/100 M.N.), por conducto de su Dirección General de Vinculación Cultural, en una sola exhibición, previo registro que haga "LA SECRETARÍA" de la cuenta bancaria a la que se refiere en el inciso a) de la cláusula quinta de este Convenio, a favor de "LA INSTANCIA BENEFICIARIA", al Sistema Integral de Administración Financiera Federal (SIAFF), a través de la cuenta bancaria única que maneja la Tesorería de la Federación (TESOFE).

b) "LA INSTANCIA BENEFICIARIA" (acreditó/acreditará) la cantidad de \_\_\_\_\_ (\_\_\_\_\_ PESOS \_\_/100 M.N.) (\_\_\_\_\_ / \_\_\_\_\_).



**TERCERA.-** "LA INSTANCIA BENEFICIARIA" acepta ser, por conducto de su \_\_\_\_\_, el/la Presidente (a) del Comité de Seguimiento del proyecto beneficiado por "EL PROGRAMA" mediante "EL PAICE", comprometiéndose frente a "LA SECRETARÍA", a cumplir todas las obligaciones que le correspondan de conformidad con el presente Convenio y con las Reglas de Operación de "EL PROGRAMA" mediante "EL PAICE", así como a asumir las siguientes responsabilidades:

a) Vigilar que los recursos públicos federales de "EL PROGRAMA" mediante "EL

PAICE", otorgados al proyecto objeto del presente Instrumento, tengan una correcta aplicación de acuerdo con las Leyes Federales de Adquisiciones, Arrendamientos y Servicios del Sector Público y Obras Públicas y Servicios Relacionados con las Mismas y sus Reglamentos, en el Presupuesto de Egresos de la Federación y demás ordenamientos que de éstos deriven, que se encuentren vigentes y que sean aplicables al proyecto, en el entendido de que en ningún caso estos recursos han sido autorizados para ser destinados al pago de salarios o para la intervención de áreas que no coincidan con los elementos sustanciales del proyecto autorizado y referido en la cláusula primera del presente Convenio;

b) Remitir por escrito, y con 5 (cinco) días hábiles de anticipación a las reuniones trimestrales del Comité de Seguimiento del proyecto, la invitación y orden del día respectivos;

c) Elaborar y entregar, al/la Coordinador(a) de "EL PAICE", los Reportes de Avances Trimestrales correspondientes, durante los 15 días hábiles posteriores a la terminación del trimestre que se reporta.

Cada reporte será llenado en su totalidad, firmado y autorizado por cada uno de los miembros del Comité de Seguimiento del proyecto.

La periodicidad para la elaboración de los Reportes de Avances Trimestrales, se calcula con base en la fecha de inicio de los procedimientos de adjudicación de los contratos de adquisiciones o de obra, según corresponda, considerándose éste, el primer día del primer trimestre a reportar;

d) Integrar el Reporte Final del proyecto, y remitirlo, al/la Coordinador(a) de "EL PAICE", a más tardar 30 días hábiles después de que "LA INSTANCIA BENEFICIARIA" haya concluido la ejecución del proyecto, así como recibido y revisado la obra en cuestión; y

e) Las demás que acuerden "LAS PARTES" por escrito en el Instrumento Jurídico correspondiente.

**CUARTA.-** "LA INSTANCIA BENEFICIARIA", reconoce y acepta que por virtud del presente Convenio asume frente a "LA SECRETARÍA", el carácter de instancia beneficiaria de "EL PROGRAMA" mediante "EL PAICE", y se obliga a dar cumplimiento a todas y cada una de las disposiciones contenidas en las Reglas de Operación de "EL PROGRAMA", mediante "EL PAICE"; a todas y cada una de las cláusulas del presente Convenio, así como a todos los requerimientos de entrega de información y documentación que al efecto se considere necesaria y se le solicite, tanto el/la Coordinador(a) de "EL PAICE", como el Comité de Seguimiento del proyecto.

"LA INSTANCIA BENEFICIARIA" deberá brindar las facilidades en caso de que "LA SECRETARÍA" requiera realizar visitas en el inmueble beneficiado, con el propósito de verificar el desarrollo del proyecto autorizado y referido en la cláusula primera del presente Convenio.

En el supuesto de que "LA INSTANCIA BENEFICIARIA" incumpla con lo pactado en cualesquiera de las cláusulas del presente Convenio, cualquiera de los puntos de las Reglas de Operación y/o cualquiera de los requerimientos y/o entrega de documentación que se le hubiere solicitado por conducto del/de la Coordinador(a) de "EL PAICE", "LA SECRETARÍA" estará facultada para exigir el reembolso de la cantidad señalada en la cláusula segunda inciso a) del presente Convenio, así como de los intereses generados, quedando a su vez, "LA INSTANCIA BENEFICIARIA" obligada a reintegrarlos, de conformidad con la cláusula \_\_\_\_ del presente Instrumento Jurídico.

**QUINTA.-** "LA INSTANCIA BENEFICIARIA", de "EL PROGRAMA", mediante "EL PAICE", y con el objeto de optimizar el desarrollo del proyecto, se obliga a cumplir con los siguientes compromisos:

a) Abrir una cuenta bancaria, que permita la identificación de los recursos para efectos de la administración, comprobación de su ejercicio y fiscalización del proyecto al que se refiere la cláusula primera del presente Instrumento Jurídico;

b) Sujetarse al contenido del proyecto que fue presentado a la Comisión Dictaminadora de "EL PAICE", en la \_\_\_\_\_ Sesión, de fecha \_\_ de \_\_\_\_\_ de 20 \_\_;

c) Destinar los recursos públicos federales otorgados, así como los rendimientos que éstos generen, única y exclusivamente para realizar el proyecto señalado en la cláusula primera del presente Instrumento Jurídico;

d) Ser responsable de la correcta aplicación del total de los recursos aportados para la ejecución del proyecto objeto del presente Convenio, mencionado en la cláusula primera del mismo;

e) Iniciar la ejecución del proyecto en un plazo no mayor a los 60 días hábiles posteriores a la fecha de instalación del Comité de

Seguimiento correspondiente, de conformidad con lo señalado en las Reglas de Operación de "EL PROGRAMA" mediante "EL PAICE";

f) Entregar, de acuerdo a lo señalado en las Reglas de Operación de "EL PROGRAMA" mediante "EL PAICE", los Reportes de Avances Trimestrales correspondientes, durante los 15 días hábiles posteriores a la terminación del trimestre que se reporta, así como el Reporte Final, en un plazo no mayor a los 30 días hábiles después de la conclusión del proyecto;

g) Reintegrar a "LA SECRETARÍA", en caso de que por cualquier circunstancia se cancelara el proyecto, la cantidad a que se refiere la cláusula segunda inciso a) del presente Instrumento Jurídico, así como los intereses generados, de conformidad con la cláusula \_\_\_\_\_ del presente Convenio;

h) No cambiar el uso y destino cultural del espacio beneficiado por "EL PROGRAMA", mediante "EL PAICE", mencionado en la cláusula primera del presente Convenio, para dedicarlo a actividades diferentes a las indicadas en el propio proyecto; y

i) Los demás que acuerden "LAS PARTES" por escrito en el Instrumento Jurídico correspondiente.

**SEXTA.-** "LAS PARTES" acuerdan de manera conjunta, realizar las siguientes acciones para cumplir con los objetivos y fines de "EL PROGRAMA", mediante "EL PAICE":

a) Vigilar y supervisar el desarrollo del proyecto objeto del presente Convenio, mismo que ha sido beneficiado por "EL PROGRAMA" mediante "EL PAICE", a fin de que se lleve a cabo en las mejores condiciones técnicas y económicas posibles; y

b) Las demás que se requieran y acuerden "LAS PARTES" por escrito a través de la suscripción del Instrumento Jurídico correspondiente, para el cumplimiento de los objetivos y fines de "EL PROGRAMA" mediante "EL PAICE".

**SÉPTIMA.-** "LAS PARTES" acuerdan designar para la coordinación y realización de los compromisos contraídos en virtud del presente Convenio, a los siguientes responsables:

- Por parte de "LA SECRETARÍA", a el/la Coordinador(a) de "EL PAICE", en funciones; y

- Por parte de "LA INSTANCIA BENEFICIARIA", a su \_\_\_\_\_, en funciones.

**OCTAVA.-** "LA SECRETARÍA" y "LA INSTANCIA BENEFICIARIA", reconocen expresamente que la suscripción del presente Convenio, implica la aceptación de todos y cada uno de los términos del Fallo emitido por la Comisión Dictaminadora de "EL PAICE", en su \_\_\_\_\_ Sesión, de fecha \_\_\_\_\_ de \_\_\_\_\_ de 20\_\_\_\_, respecto al proyecto presentado; así como de las Reglas de Operación de "EL PROGRAMA", mediante "EL PAICE".

**NOVENA.-** "LA SECRETARÍA" y "LA INSTANCIA BENEFICIARIA", acuerdan que corresponderá a "LA INSTANCIA BENEFICIARIA", por conducto de su \_\_\_\_\_, ser el órgano encargado de la supervisión del desarrollo del proyecto que ha sido presentado \_\_\_\_\_ y aprobado en el marco \_\_\_\_\_ de "EL PROGRAMA" mediante "EL PAICE", y al que se refiere la cláusula primera del presente Convenio.

**DÉCIMA.-** "LAS PARTES" acuerdan que podrán, cuando así lo consideren conveniente, realizar por conducto de sus Contralorías, las auditorías necesarias a la aplicación de los recursos otorgados para el cumplimiento del objeto del presente Convenio.

**DÉCIMA**

**PRIMERA.-** "LAS PARTES" acuerdan que el presente Instrumento no constituye una sociedad o empresa de ningún tipo entre las mismas, por lo tanto "LA SECRETARÍA" no será responsable de los gastos, deudas o responsabilidades económicas, civiles, penales, autorales, laborales, administrativas, fiscales o de seguridad social que contraiga "LA INSTANCIA BENEFICIARIA".

**DÉCIMA**

**SEGUNDA.-** "LAS PARTES" acuerdan que el personal que participe, por parte de cada una de ellas, en la organización, ejecución, supervisión y cualquier otra actividad que se lleve a cabo con motivo del presente Convenio, quedará en forma absoluta bajo la dirección y dependencia de la parte que lo designó, sin que se entienda en forma alguna, que en la realización de los trabajos desarrollados durante la designación, se pudiesen generar o haber generado derechos laborales o de otra naturaleza, con respecto a la otra parte signante.

**DÉCIMA**

**TERCERA.-** Queda expresamente pactado que "LAS PARTES" no tendrán responsabilidad civil por los daños y perjuicios que pudieran causarse como consecuencia de una contingencia, en la inteligencia de que, una vez superados los eventos, se reanudarán las actividades en la forma y términos que determinen por escrito "LAS PARTES".

**DÉCIMA**

CUARTA.- "LAS PARTES" acuerdan que, en cumplimiento a lo dispuesto por el artículo \_\_, fracción \_\_, del Decreto del Presupuesto de Egresos de la Federación para el Ejercicio Fiscal 20\_\_, y a lo establecido en las Reglas de Operación de "EL PROGRAMA" mediante "EL PAICE", toda la papelería, documentación oficial, así como la publicidad y promoción relacionada con "EL PROGRAMA" mediante "EL PAICE", deberá incluir la siguiente leyenda: "Este programa es público, ajeno a cualquier partido político. Queda prohibido el uso para fines distintos a los establecidos en el programa".

**DÉCIMA**

QUINTA.- Con el propósito de dar cumplimiento con lo establecido en la Ley General de Desarrollo Social y su Reglamento, así como en el Acuerdo por el que se establecen los lineamientos para la promoción y operación de la Contraloría Social en los programas federales de desarrollo social, publicado en el Diario Oficial de la Federación el 28 de octubre de 2016, y de conformidad con los documentos rectores de Contraloría Social (Esquema, Guía Operativa y Programa Anual de Trabajo de Contraloría Social) de "EL PAICE"; autorizados por la Secretaría de la Función Pública, "LA INSTANCIA BENEFICIARIA" se compromete a realizar acciones de promoción y seguimiento de la contraloría social.

**DÉCIMA**

SEXTA.- "LAS PARTES" acuerdan que cualquier modificación o adición al presente Convenio se hará de común acuerdo y a través de la suscripción del documento jurídico que corresponda.

**DÉCIMA**

SÉPTIMA.- El presente Convenio iniciará sus efectos a partir de la fecha de su firma y concluirá el día \_\_ de \_\_\_\_\_ de 20\_\_, concediéndose a "LA INSTANCIA BENEFICIARIA", de así solicitarlo por escrito al/a la Coordinador(a) de "EL PAICE", previo al vencimiento del presente Convenio, hasta dos meses calendario de gracia para su conclusión.

**DÉCIMA**

OCTAVA.- El presente Convenio podrá darse por terminado anticipadamente de común acuerdo por "LAS PARTES", previa solicitud que por escrito presente alguna de ellas a su contraparte, por lo menos con sesenta días de anticipación.

**DÉCIMA**

NOVENA.- En caso de existir recursos públicos federales no devengados al 31 de diciembre de 2018, deberán reintegrarse junto con los rendimientos que se hubieren generado para su entero a la Tesorería de la Federación (TESOFE), a través de "LA SECRETARÍA" de conformidad

con lo dispuesto en el artículo 176, del Reglamento de la Ley Federal de Presupuesto y Responsabilidad Hacendaria.

VIGÉSIMA. - "LAS PARTES" acuerdan que el presente Convenio, es producto de la buena fe, por lo que toda controversia que se derive de éste, respecto de su aplicación, interpretación, operación, formalización y cumplimiento, será resuelta atendiendo en primera instancia y de común acuerdo entre "LAS PARTES", a lo expresado en las Reglas de Operación citadas en la declaración \_\_ del presente Convenio.

**VIGÉSIMA**

PRIMERA.- "LAS PARTES" acuerdan que en caso de no llegarse a ningún arreglo de conformidad con lo establecido en la cláusula anterior, y de continuar la controversia sobre la aplicación, interpretación, operación, formalización y cumplimiento del presente Instrumento, así como para todo aquello que no esté expresamente estipulado en el mismo, "LAS PARTES" aceptan y reconocen que se sujetarán a la jurisdicción de los Tribunales Federales conresidencia en la Ciudad de México, por lo que ambas renuncian desde ahora a cualquier fuero que pudiera corresponderles derivado de su domicilio presente o futuro.

LEÍDO QUE FUE EL PRESENTE CONVENIO DE COLABORACIÓN, Y ENTERADAS "LAS PARTES" DE SU CONTENIDO, VALOR Y CONSECUENCIAS LEGALES, LO FIRMAN EN \_\_\_\_\_ EJEMPLARES ORIGINALES, EN \_\_\_\_\_, EL DÍA \_\_ DEL MES DE \_\_\_\_\_ DEL AÑO DOS MIL \_\_\_\_\_.

<b>POR "LA SECRETARÍA"</b>	<b>POR "LA INSTANCIA BENEFICIARIA"</b>
<b>DIRECTOR(A) GENERAL DE ADMINISTRACIÓN</b>	
<b>DIRECTOR(A) GENERAL DE VINCULACIÓN CULTURAL</b>	

**COORDINADOR(A) DEL APOYO A LA  
INFRAESTRUCTURA CULTURAL DE LOS  
ESTADOS (PAICE)**

c) Proyecto de convenio de colaboración (organizaciones de la sociedad civil)

CONVENIO DE COLABORACIÓN PARA LA APLICACIÓN DEL APOYO A LA INFRAESTRUCTURA CULTURAL DE LOS ESTADOS, EN EL ESTADO DE \_\_\_\_\_, QUE CELEBRAN POR UNA PARTE, LA SECRETARÍA DE CULTURA, EN LO SUCESIVO "LA SECRETARÍA", REPRESENTADA POR EL/LA DIRECTOR(A) GENERAL DE ADMINISTRACIÓN, \_\_\_\_\_, CON LA INTERVENCIÓN CONJUNTA DEL/DE LA DIRECTOR(A) GENERAL DE VINCULACIÓN CULTURAL, \_\_\_\_\_, CON LA ASISTENCIA DEL/DE LA COORDINADOR(A) DEL APOYO A LA INFRAESTRUCTURA CULTURAL DE LOS ESTADOS (PAICE), \_\_\_\_\_; Y POR LA OTRA, "LA INSTANCIA BENEFICIARIA", EN ADELANTE "LA INSTANCIA BENEFICIARIA", REPRESENTADA(O) POR SU \_\_\_\_\_, \_\_\_\_\_; A QUIENES DE MANERA CONJUNTA SE LES DENOMINARÁ "LAS PARTES"; DE CONFORMIDAD CON LAS DECLARACIONES Y CLÁUSULAS SIGUIENTES:

**DECLARACIONES**

I. "LA SECRETARÍA" declara que:

I.1 Mediante el Decreto publicado en el Diario Oficial de la Federación el día 17 de diciembre del 2015, que reforma la Ley Orgánica de la Administración Pública Federal, así como otras leyes, se crea la Secretaría de Cultura.

I.2 Es una dependencia de la Administración Pública Federal Centralizada, en términos de lo dispuesto por los artículos 90 de la Constitución Política de los Estados Unidos Mexicanos; 2o, fracción I, 26 y 41 Bis, fracciones I, III y XXIII, de la Ley Orgánica de la Administración Pública Federal, que tiene a su cargo elaborar y conducir la política nacional en materia de cultura con la participación que corresponda a otras dependencias y entidades de la Administración Pública Federal; conducir la elaboración del Programa Nacional de Cultura, de conformidad con las disposiciones jurídicas aplicables, así como su

implementación y evaluación; elaborar y suscribir convenios, acuerdos, bases de coordinación y demás instrumentos jurídicos con órganos públicos o privados, nacionales e internacionales, en asuntos de su competencia.

I.3 El Plan Nacional de Desarrollo 2013-2018 tiene, entre otros objetivos, asegurar las condiciones para que la infraestructura cultural permita disponer de espacios adecuados para la difusión de la cultura en todo el país, estableciendo entre sus líneas de acción prioritarias, las de realizar un trabajo intensivo de evaluación, mantenimiento y actualización de infraestructura de los espacios culturales existentes en todo el territorio nacional; así como generar nuevas modalidades de espacios multifuncionales y comunitarios, para el desarrollo de actividades culturales en zonas y municipios con mayores índices de marginación y necesidad de fortalecimiento del tejido social.

I.4 A efecto de iniciar la consolidación integral de la infraestructura antes señalada, ha creado el Programa de Apoyos a la Cultura, en adelante "EL PROGRAMA" mediante el Apoyo a la Infraestructura Cultural de los Estados, en adelante "EL PAICE", el cual tiene como objetivo fundamental el contribuir con los gobiernos estatales, municipales, de la Ciudad de México y sus alcaldías, universidades públicas estatales y las organizaciones de la sociedad civil, a la promoción y difusión del arte y la cultura, mediante la creación o adaptación de nuevos recintos, así como a la optimización de la infraestructura existente dedicada al ejercicio del arte y la cultura.

I.5 "EL PAICE", tiene como población objetivo a las entidades federativas, sus municipios, a la Ciudad de México y sus alcaldías, universidades públicas estatales, así como a todas aquellas organizaciones de la sociedad civil que tengan como parte de sus funciones sustantivas la promoción y desarrollo de las artes y la cultura.

I.6 El/La \_\_\_\_\_, en su carácter de Director(a) General de Administración, cuenta con las facultades necesarias para suscribir el presente Convenio, lo que acredita con \_\_\_\_\_, facultades que a la fecha no le han sido revocadas o limitadas en forma alguna.

I.7 Con fecha \_\_ de \_\_\_\_ de 20\_\_, se publicaron en el Diario Oficial de la Federación las Reglas de Operación de "EL PROGRAMA" de "LA SECRETARÍA", las cuales sirven de base para la celebración del presente Convenio.

I.8 Se emite(n) la(s) Convocatoria(s) 20 \_\_, con fecha \_\_ de \_\_\_\_ de 20 \_\_, mediante la(s) cual(es), "EL PAICE" invita a las entidades federativas, sus municipios, a la Ciudad de México y sus alcaldías, universidades públicas estatales, así como a todas aquellas organizaciones de la sociedad civil que tengan como parte de sus funciones sustantivas la promoción y desarrollo de las artes y la cultura, a presentar proyectos en las modalidades de: a) Construcción, b) Remodelación, c) Rehabilitación y d) Equipamiento; mismos que serán analizados y evaluados por la Comisión Dictaminadora de "EL PAICE".

I.9 El proyecto de \_\_\_\_\_, fue seleccionado y fallado favorablemente por la Comisión Dictaminadora de "EL PAICE" en su \_\_\_\_\_ Sesión, de fecha \_\_ de \_\_\_\_ de 20 \_\_.

I.10 Este Convenio se elabora y suscribe a petición de la Dirección General de Vinculación Cultural, unidad administrativa responsable de la ejecución y cumplimiento de este Convenio, y que señala como su domicilio para los efectos a que haya lugar, el inmueble ubicado en \_\_\_\_\_.

II. "LA INSTANCIA BENEFICIARIA" declara que:

II.1 Es un(a) \_\_\_\_\_ legalmente constituida(o) conforme a las leyes mexicanas, cuyo objeto social es, entre otros: \_\_\_\_\_, de conformidad con \_\_\_\_\_.

II.2 Su \_\_\_\_\_, cuenta con las facultades suficientes para suscribir el presente Instrumento Jurídico, de conformidad con \_\_\_\_\_, facultades que no le han sido revocadas, modificadas o limitadas de manera alguna, a la fecha de celebración del presente Convenio.

II.3 Se encuentra inscrita en el Registro Federal de las Organizaciones de la Sociedad Civil, lo que acredita con la Clave Única de Inscripción (CLUNI) número \_\_\_\_\_, de fecha \_\_ de \_\_\_\_ de \_\_\_\_\_,

otorgada por la Comisión de Fomento de las Actividades de las Organizaciones de la Sociedad Civil, Secretaría Técnica.

II.4 Conoce el origen y fines de "EL PROGRAMA" mediante "EL PAICE", así como sus Reglas de Operación citadas en la declaración \_\_ del presente Convenio, así como los procedimientos y criterios en ellas contenidos, por lo que se encuentra en la mejor disposición de conjuntar sus esfuerzos con "LA SECRETARÍA", para llevar a cabo el desarrollo del proyecto de \_\_\_\_\_, mismo que se encuentra ubicado en \_\_\_\_\_.

II.5 El inmueble mencionado en la declaración \_\_, se encuentra bajo su (administración y/o propiedad) de conformidad con \_\_\_\_\_.

II.6 El proyecto al que se refiere la declaración \_\_, fue seleccionado y fallado favorablemente por la Comisión Dictaminadora de "EL PAICE" en su \_\_\_\_\_ Sesión, de fecha \_\_ de \_\_\_\_ de 20 \_\_.

II.7 Su Registro Federal de Contribuyentes es: \_\_\_\_\_, y que señala como su domicilio para todos los efectos legales derivados del presente Instrumento, el ubicado en \_\_\_\_\_.

"LAS PARTES" se reconocen mutuamente la personalidad y las facultades con las que se ostentan, y manifiestan que es su voluntad celebrar el presente Convenio, por lo que vistas las Declaraciones que preceden, "LAS PARTES" acuerdan sujetar su compromiso al tenor de las siguientes:

#### CLÁUSULAS

PRIMERA.- "LA SECRETARÍA" y "LA INSTANCIA BENEFICIARIA", acuerdan que el objeto del presente Convenio es el de conjuntar sus esfuerzos y respectivas capacidades, con el propósito de establecer las acciones de cooperación y coordinación institucional que llevarán a cabo, para cumplir con los objetivos de "EL PROGRAMA", mediante "EL PAICE", mismos que se mencionan en la declaración \_\_ de este Instrumento, así como para colaborar en beneficio del proyecto de \_\_\_\_\_, el cual se encuentra bajo la (administración y/o propiedad) de \_\_\_\_\_, de conformidad con lo señalado en la declaración \_\_ del presente Instrumento, mismo que ha sido presentado a la Comisión Dictaminadora de "EL PAICE" en su \_\_\_\_\_ Sesión, de fecha \_\_ de \_\_\_\_ de 20 \_\_, y el cual fue seleccionado y fallado favorablemente para ser apoyado por "EL PROGRAMA", mediante "EL PAICE" de "LA SECRETARÍA", y cuya ejecución se efectuará en un período no mayor a \_\_\_\_ meses, de acuerdo a lo establecido en el cronograma de ejecución.

SEGUNDA.- "LAS PARTES" por virtud del presente Convenio, acuerdan realizar una aportación total por la cantidad de \_\_\_\_\_ (\_\_\_\_\_ PESOS \_\_/100 M.N.), a efecto de dar cumplimiento al objeto mencionado en la cláusula anterior, misma que será proporcionada de la siguiente manera:

a) "LA SECRETARÍA" aportará la cantidad de \_\_\_\_\_ (\_\_\_\_\_ PESOS \_\_/100 M.N.), por conducto de su Dirección General de Vinculación Cultural, en una sola exhibición, previo registro que haga "LA SECRETARÍA" de la cuenta bancaria a la que se refiere en el inciso a), de la cláusula quinta de este Convenio, a favor de "LA INSTANCIA BENEFICIARIA", al Sistema Integral de Administración Financiera Federal (SIAFF), a través de la cuenta bancaria única que maneja la Tesorería de la Federación (TESOFE).

b) "LA INSTANCIA BENEFICIARIA" (acreditó/acreditará) la cantidad de \_\_\_\_\_ (\_\_\_\_\_ PESOS

\_\_\_/100 M.N.) (\_\_\_\_\_/\_\_\_\_/\_\_\_\_\_).

**TERCERA.-** "LA INSTANCIA BENEFICIARIA" acepta ser, por conducto de su \_\_\_\_\_, el/la Presidente (a) del Comité de Seguimiento del proyecto beneficiado por "EL PROGRAMA" mediante "EL PAICE", comprometiéndose frente a "LA SECRETARÍA", a cumplir todas las obligaciones que le correspondan de conformidad con el presente Convenio y con las Reglas de Operación de "EL PROGRAMA", mediante "EL PAICE", así como a asumir las siguientes responsabilidades:

a) Aplicar los recursos públicos federales que le sean otorgados en virtud del presente Instrumento, atendiendo lo dispuesto por el artículo 178, último párrafo del Reglamento

de la Ley Federal de Presupuesto y Responsabilidad Hacendaria, en el entendido de que en ningún caso estos recursos han sido autorizados para ser destinados al pago de salarios o para la intervención de áreas que no coincidan con los elementos sustanciales del proyecto autorizado y referido en la cláusula primera del presente Convenio;

b) Remitir por escrito, y con 5 (cinco) días hábiles de anticipación a las reuniones trimestrales del Comité de Seguimiento del proyecto, la invitación y orden del día respectivos;

c) Elaborar y entregar, al/la Coordinador(a) de "EL PAICE", los Reportes de Avances Trimestrales correspondientes, durante los 15 días hábiles posteriores a la terminación del trimestre que se reporta.

Cada reporte será llenado en su totalidad, firmado y autorizado por cada uno de los miembros del Comité de Seguimiento del proyecto.

La periodicidad para la elaboración de los Reportes de Avances Trimestrales, se calcula con base en la fecha de inicio de los procedimientos de adjudicación de los contratos de adquisiciones o de obra, según corresponda, considerándose éste el primer día del primer trimestre a reportar;

d) Integrar el Reporte Final del proyecto, y remitirlo, al/la Coordinador(a) de "EL PAICE", a más tardar 30 días hábiles después de que "LA INSTANCIA BENEFICIARIA" haya concluido la ejecución del proyecto, así como recibido y revisado la obra en cuestión; y

e) Las demás que acuerden "LAS PARTES" por escrito en el Instrumento Jurídico correspondiente.

**CUARTA.-** "LA INSTANCIA BENEFICIARIA", reconoce y acepta que por virtud del presente Convenio asume frente a "LA SECRETARÍA", el carácter de instancia beneficiaria de "EL PROGRAMA" mediante "EL PAICE", y se obliga a dar cumplimiento a todas y cada una de las disposiciones contenidas en las Reglas de Operación de "EL PROGRAMA" mediante "EL PAICE"; a todas y cada una de las cláusulas del presente Convenio, así como a todos los requerimientos de entrega de información y documentación que al efecto se considere necesaria y se le solicite, tanto el/la Coordinador(a) de "EL PAICE", como el Comité de Seguimiento del proyecto.

"LA INSTANCIA BENEFICIARIA" deberá brindar las facilidades en caso de que "LA SECRETARÍA" requiera realizar visitas en el inmueble beneficiado, con el propósito de verificar el desarrollo del proyecto autorizado y referido en la cláusula primera del presente Convenio.

En el supuesto de que "LA INSTANCIA BENEFICIARIA" incumpla con lo pactado en cualesquiera de las cláusulas del presente Convenio, cualquiera de los puntos de las Reglas de Operación y/o cualquiera de los requerimientos y/o entrega de documentación que se le hubiere solicitado por conducto del/de la Coordinador(a) de "EL PAICE", "LA SECRETARÍA" estará facultada para exigir el reembolso de la cantidad señalada en la cláusula segunda inciso a) del presente Convenio, así como de los intereses generados, quedando a su vez, "LA INSTANCIA BENEFICIARIA" obligada a reintegrarlos, de conformidad con la cláusula \_\_\_ del presente Instrumento Jurídico.

**QUINTA.-** "LA INSTANCIA BENEFICIARIA", de "EL PROGRAMA" mediante "EL PAICE", y con el objeto de optimizar el desarrollo del proyecto, se obliga a cumplir con los siguientes compromisos:

a) Abrir una cuenta bancaria, que permita la identificación de los recursos para efectos de la administración, comprobación de su ejercicio y fiscalización del proyecto al que se refiere la cláusula primera del presente Instrumento Jurídico;

b) Sujetarse al contenido del proyecto que fue presentado a la Comisión Dictaminadora de "EL PAICE", en la \_\_\_\_\_ Sesión, de fecha \_\_ de \_\_\_\_\_ de 20\_\_;

c) Destinar los recursos públicos federales otorgados, así como los rendimientos que éstos

generen, única y exclusivamente para realizar el proyecto señalado en la cláusula primera del presente Instrumento Jurídico;

d) Ser responsable de la correcta aplicación del total de los recursos aportados para la ejecución del proyecto objeto del presente Convenio, mencionado en la cláusula primera del mismo;

e) Iniciar la ejecución del proyecto en un plazo no mayor a los 60 días hábiles posteriores a la fecha de instalación del Comité de Seguimiento correspondiente, de conformidad con lo señalado en las Reglas de Operación de "EL PROGRAMA" mediante "EL PAICE";

f) Entregar, de acuerdo a lo señalado en las Reglas de Operación de "EL PROGRAMA" mediante "EL PAICE", los Reportes de Avances Trimestrales correspondientes, durante los 15 días hábiles posteriores a la terminación del trimestre que se reporta, así como el Reporte Final, en un plazo no mayor a los 30 días hábiles después de la conclusión del proyecto;

g) Reintegrar a "LA SECRETARÍA", en caso de que por cualquier circunstancia se cancelara el proyecto, la cantidad a que se refiere la cláusula segunda inciso a) del presente Instrumento Jurídico, así como los intereses generados, de conformidad con la cláusula décima octava del presente Convenio;

h) No cambiar el uso y destino cultural del espacio beneficiado por "EL PROGRAMA", mediante "EL PAICE", mencionado en la cláusula primera del presente Convenio, para dedicarlo a actividades diferentes a las indicadas en el propio proyecto; y

i) Los demás que acuerden "LAS PARTES" por escrito en el Instrumento Jurídico correspondiente.

**SEXTA.-** "LA INSTANCIA BENEFICIARIA", se compromete a realizar las siguientes acciones para cumplir con los objetivos y fines de "EL PROGRAMA" mediante "EL PAICE":

a) Vigilar y supervisar el desarrollo del proyecto objeto del presente Convenio, mismo que ha sido beneficiado por "EL PROGRAMA" mediante "EL PAICE", a fin de que se lleve a cabo en las mejores condiciones técnicas y económicas posibles; y

b) Las demás que se requieran y acuerden "LAS PARTES" por escrito a través de la suscripción del Instrumento Jurídico correspondiente, para el cumplimiento de los objetivos y fines de "EL PROGRAMA" mediante "EL PAICE".

**SÉPTIMA.-** "LAS PARTES" acuerdan designar para la coordinación y realización de los compromisos contraídos en virtud del presente Convenio, a los siguientes responsables:

- Por parte de "LA SECRETARÍA", a el/la Coordinador(a) de "EL PAICE", en funciones, y

- Por parte de "LA INSTANCIA BENEFICIARIA", a su \_\_\_\_\_, en funciones.

**OCTAVA.-** "LA SECRETARÍA" y "LA INSTANCIA BENEFICIARIA", reconocen expresamente que la suscripción del presente Convenio, implica la aceptación de todos y cada uno de los términos del Fallo emitido por la Comisión Dictaminadora de "EL PAICE", en su \_\_\_\_\_ Sesión, de fecha \_\_ de \_\_\_\_\_ de 20 \_\_, respecto al proyecto presentado; así como de las Reglas de Operación de "EL PROGRAMA" mediante "EL PAICE".

**NOVENA.-** "LAS PARTES" acuerdan que podrán, cuando así lo consideren conveniente, realizar por conducto de sus Contralorías, las auditorías necesarias a la aplicación de los recursos otorgados para el cumplimiento del objeto del presente Convenio.

**DÉCIMA.-** "LAS PARTES" acuerdan que el presente Instrumento no constituye una sociedad o empresa de ningún tipo entre las mismas, por lo tanto "LA SECRETARÍA" no será responsable de los gastos, deudas o responsabilidades económicas, civiles, penales, autorales, laborales, administrativas, fiscales o de seguridad social que contraiga "LA

INSTANCIA BENEFICIARIA".

**DÉCIMA**

**PRIMERA.-** "LAS PARTES" acuerdan que el personal que participe, por parte de cada una de ellas, en la organización, ejecución, supervisión y cualquier otra actividad que se lleve a cabo con motivo del presente Convenio, quedará en forma absoluta bajo la dirección y dependencia de la parte que lo designó, sin que se entienda en forma alguna, que en la realización de los trabajos desarrollados durante la designación, se pudiesen generar o haber generado derechos laborales o de otra naturaleza, con respecto a la otra parte signante.

**DÉCIMA**

**SEGUNDA.-** Queda expresamente pactado que "LAS PARTES" no tendrán responsabilidad civil por los daños y perjuicios que pudieran causarse como consecuencia de una contingencia, en la inteligencia de que, una vez superados los eventos, se reanudarán las actividades en la forma y términos que determinen por escrito "LAS PARTES".

**DÉCIMA**

**TERCERA.-** "LAS PARTES" acuerdan que, en cumplimiento a lo dispuesto por el artículo \_\_, fracción \_\_, del Decreto del Presupuesto de Egresos de la Federación para el Ejercicio Fiscal 20 \_\_, y a lo establecido en las Reglas de Operación de "EL PROGRAMA" mediante "EL PAICE", toda la papelería, documentación oficial, así como la publicidad y promoción relacionada con "EL PROGRAMA" mediante "EL PAICE", deberá incluir la siguiente leyenda: "Este programa es público, ajeno a cualquier partido político. Queda prohibido el uso para fines distintos a los establecidos en el programa".

**DÉCIMA**

**CUARTA.-** Con el propósito de dar cumplimiento con lo establecido en la Ley General de Desarrollo Social y su Reglamento, así como en el Acuerdo por el que se establecen los lineamientos para la promoción y operación de la Contraloría

Social en los programas federales de desarrollo social publicado en el Diario Oficial de la Federación el 28 de octubre de 2016, y de conformidad con los documentos rectores de Contraloría Social (Esquema, Guía Operativa y Programa Anual de Trabajo de Contraloría Social) de "EL PAICE"; autorizados por la Secretaría de la Función Pública, "LA INSTANCIA BENEFICIARIA" se compromete a realizar acciones de promoción y seguimiento de la contraloría social.

**DÉCIMA**

QUINTA.- "LAS PARTES" acuerdan que cualquier modificación o adición al presente Convenio se hará de común acuerdo y a través de la suscripción del documento jurídico que corresponda.

**DÉCIMA**

SEXTA.- El presente Convenio iniciará sus efectos a partir de la fecha de su firma y concluirá el día \_\_ de \_\_\_\_\_ de 20\_\_, concediéndose a "LA INSTANCIA BENEFICIARIA", de así solicitarlo por escrito al/a la Coordinador(a) de "EL PAICE", previo al vencimiento del presente Convenio, hasta dos meses calendario de gracia para su conclusión.

**DÉCIMA**

SÉPTIMA.- El presente Convenio podrá darse por terminado anticipadamente de común acuerdo por "LAS PARTES", previa solicitud que por escrito presente alguna de ellas a su contraparte, por lo menos con sesenta días de anticipación.

**DÉCIMA**

OCTAVA.- En caso de existir recursos públicos federales no devengados al 31 de diciembre de 2018, "LA INSTANCIA BENEFICIARIA" deberá reintegrar junto con los rendimientos que se hubieren generado para su entero a la Tesorería de la Federación (TESOFE), a través de "LA SECRETARÍA" de conformidad con lo dispuesto en el artículo 176, del Reglamento de la Ley Federal de Presupuesto y Responsabilidad Hacendaria.

**DÉCIMA**

NOVENA.- "LAS PARTES" acuerdan que el presente Convenio, es producto de la buena fe, por lo que toda controversia que se derive de éste, respecto de su aplicación, interpretación, operación,

formalización y cumplimiento, será resuelta atendiendo en primera instancia y de común acuerdo entre "LAS PARTES", a lo expresado en las Reglas de Operación citadas en la declaración \_\_ del presente Convenio.

VIGÉSIMA.- "LAS PARTES" acuerdan que en caso de no llegarse a ningún arreglo de conformidad con lo establecido en la cláusula anterior, y de continuar la controversia sobre la aplicación, interpretación, operación, formalización y cumplimiento del presente Instrumento, así como para todo aquello que no esté expresamente estipulado en el mismo, "LAS PARTES" aceptan y reconocen que se sujetarán a la jurisdicción de los Tribunales Federales conresidencia en la Ciudad de México, por lo que ambas renuncian desde ahora a cualquier fuero que pudiera corresponderles derivado de su domicilio presente o futuro.

LEÍDO QUE FUE EL PRESENTE CONVENIO DE COLABORACIÓN, Y ENTERADAS "LAS PARTES" DE SU CONTENIDO, VALOR Y CONSECUENCIAS LEGALES, LO FIRMAN EN \_\_\_\_\_ EJEMPLARES ORIGINALES, EN \_\_\_\_\_, \_\_\_\_\_, EL DÍA \_\_ DEL MES DE \_\_\_\_\_ DEL AÑO DOS MIL \_\_\_\_\_.

POR "LA SECRETARÍA"	POR "LA INSTANCIA BENEFICIARIA"
_____ DIRECTOR(A) GENERAL DE ADMINISTRACIÓN	_____ _____
_____ DIRECTOR(A) GENERAL DE VINCULACIÓN CULTURAL	_____ _____
_____ COORDINADOR(A) DEL APOYO A LA INFRAESTRUCTURA CULTURAL DE LOS ESTADOS (PAICE)	_____ _____



**ANEXO 8 PAICE**

**FORMATO DE COFINANCIAMIENTO EN LA MODALIDAD DE INVERSIONES REALIZADAS CON ANTERIORIDAD**



**PROGRAMA DE APOYOS A LA CULTURA**  
 Apoyo a la Infraestructura Cultural de los Estados

FORMATO DE COFINANCIAMIENTO EN LA MODALIDAD DE INVERSIONES REALIZADAS CON ANTERIORIDAD			
Instancia Postulante		Nombre del inmueble	
Monto acreditado		Periodo de ejecución de los recursos acreditados	

I. DESGLOSE DE INVERSIONES REALIZADAS EN EL INMUEBLE OBJETO DEL APOYO						
No.	Fecha de emisión	Folio fiscal (últimos 5 dígitos)	Importe total con IVA	RFC del emisor	Descripción del concepto del bien y/o servicio adquirido	Uso o destino de los bienes y/o servicios adquiridos
1						
2						
3						
4						
5						
6						
...						
<b>TOTAL DEL RECURSO ACREDITADO</b>			<b>\$0.00</b>			

II. DESCRIPCIÓN GENERAL DE LOS TRABAJOS REALIZADOS Y/O ADQUISICIONES EN BENEFICIO DEL INMUEBLE

Anexar material fotográfico (impreso a color) que ilustre la intervención realizada en el espacio, en donde se demuestre el antes y el después de la aplicación de los recursos que se pretenden acreditar.  
 Anexar copia de los contratos que se hayan generado, con motivo de la inversión realizada.

III. ACLARACIONES O JUSTIFICACIONES

Instancia postulante

Testigo

\_\_\_\_\_  
 Nombre, cargo y firma del titular o representante de la Instancia postulante

\_\_\_\_\_  
 Nombre, cargo y firma del responsable operativo

En cumplimiento del requisito de cofinanciamiento bajo la modalidad de inversiones realizadas en el inmueble objeto del apoyo, hasta con 18 meses de antelación a la fecha de cierre establecida en la(s) Convocatoria(s) del PAICE, se entrega el presente formato, el cual firmo BAJO PROTESTA DE DECIR VERDAD, en mi carácter de representante de la instancia postulante. Así mismo, declaro que el total del recurso acreditado se aplicó en el inmueble para el cual se solicita el apoyo y que dichos recursos no provienen de ejercicios fiscales anteriores otorgados por el PAICE.

Las actividades realizadas que aquí se detallan, cuentan con su documentación comprobatoria original, tal y como lo establecen las disposiciones generales aplicables. Dichas comprobaciones se encuentran bajo el resguardo de la instancia postulante y estarán a la disposición de cualquier autoridad y/o órgano fiscalizador.

**ANEXO 1 FOREMOBA**

**DIAGRAMA DE FLUJO FOREMOBA**

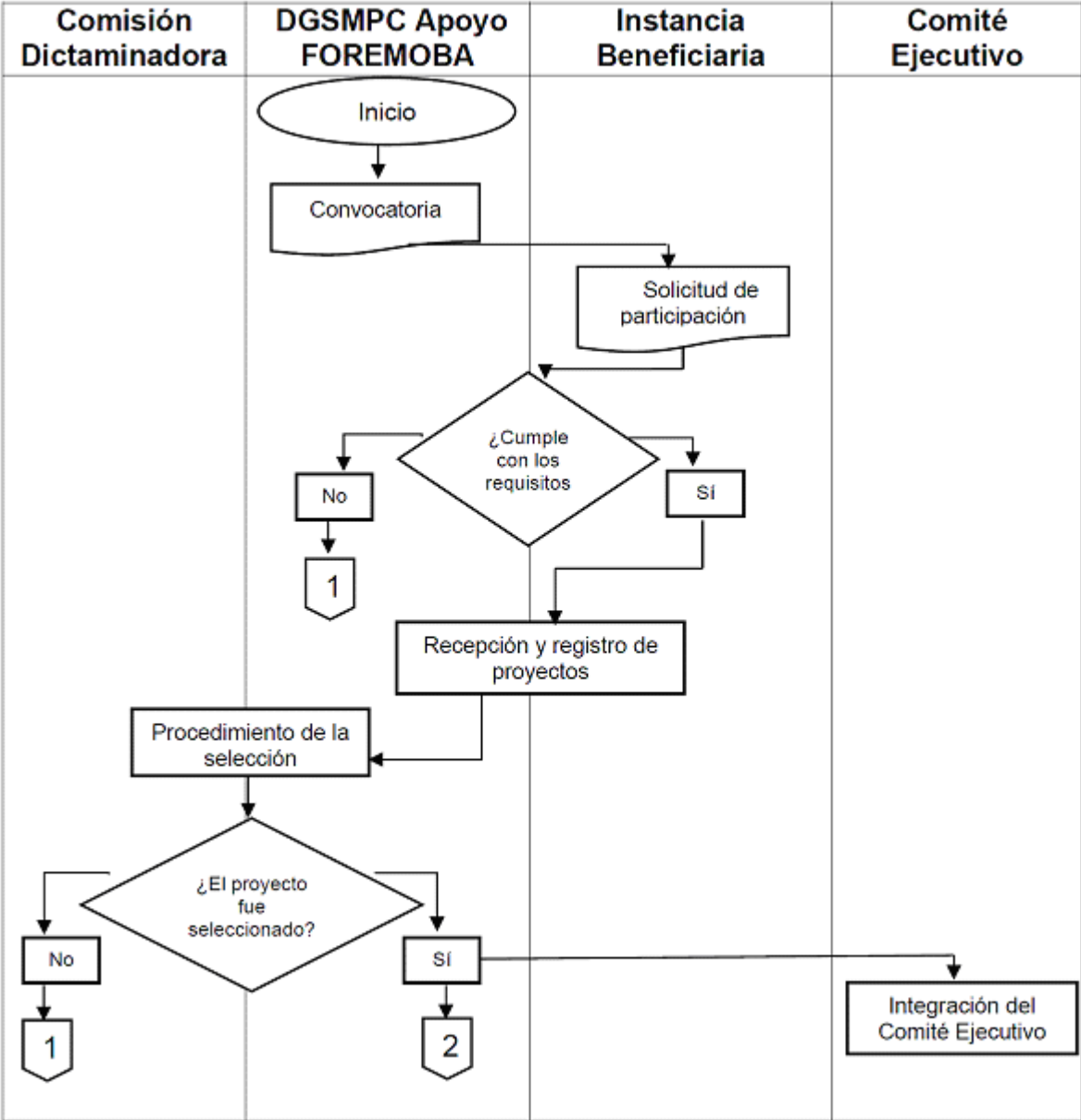

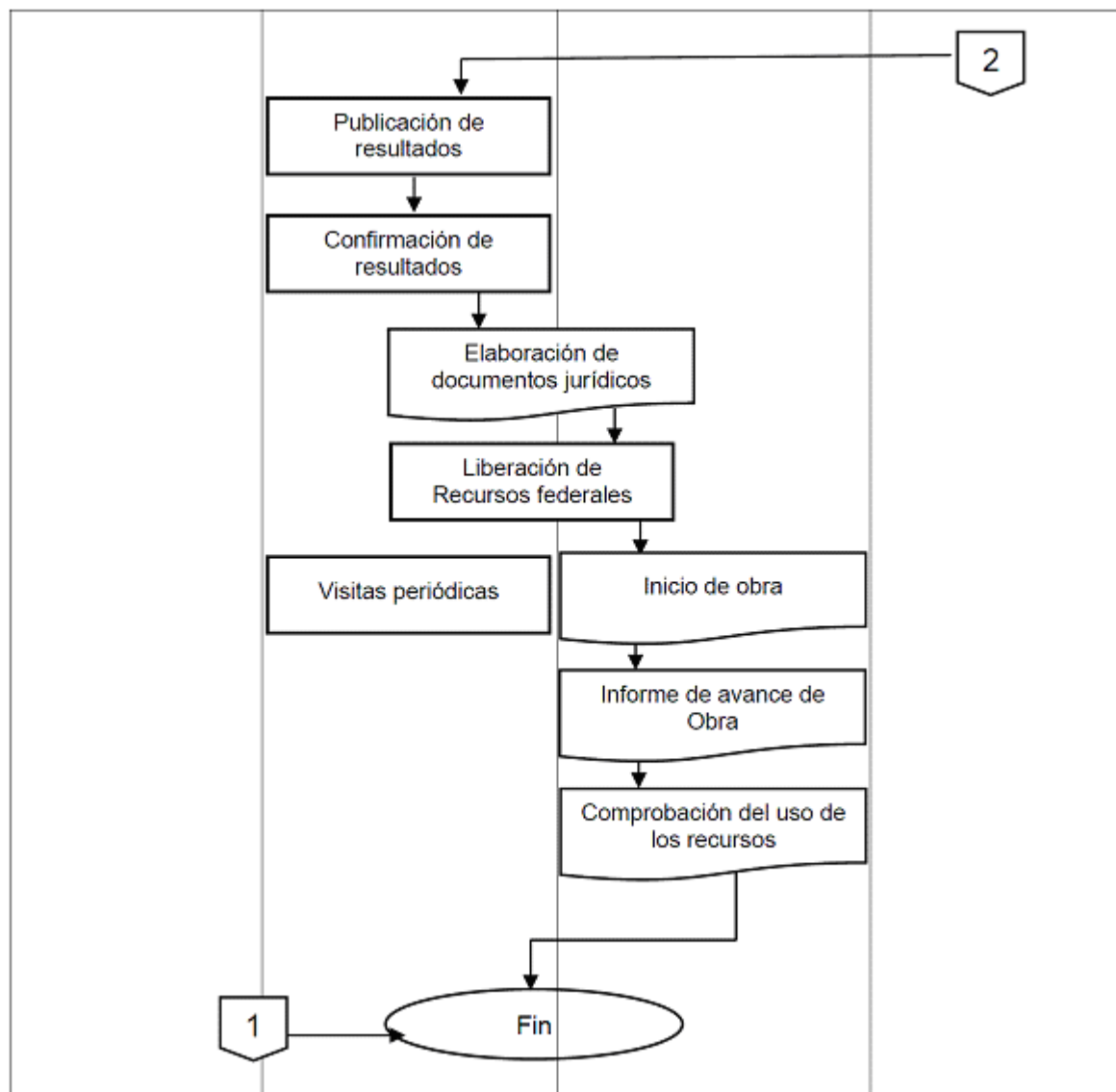

**ANEXO 2 FOREMOBA**

**CONVOCATORIA FOREMOBA**



**DIRECCIÓN GENERAL DE SITIOS Y  
MONUMENTOS DEL PATRIMONIO CULTURAL  
APOYO A COMUNIDADES PARA RESTAURACIÓN DE  
MONUMENTOS Y BIENES ARTÍSTICOS DE PROPIEDAD FEDERAL**

Secretaría de Cultura

**CONVOCATORIA FOREMOBA 2018**

Con base en las Reglas de Operación para el Programa de Apoyo a Comunidades para Restauración de Monumentos y Bienes Artísticos de Propiedad Federal (FOREMOBA), La Secretaría de Cultura, a través de la Dirección General de Sitios y Monumentos del Patrimonio Cultural (DGSMPC) y el Programa Fondo de Apoyo a Comunidades para Restauración de Monumentos y Bienes Artísticos de Propiedad Federal (FOREMOBA), convocan a:

- Las instituciones de las entidades federativas.

- Municipales.
- Comunidades locales y grupos organizados, legalmente constituidos.

Que tengan como finalidad proteger, restaurar y conservar los bienes inmuebles de propiedad Federal y/o los bienes artísticos incorporados a éstos, a presentar la solicitud para el otorgamiento de apoyos consistentes en:

- Recursos financieros líquidos.
- Asesoría técnica a efecto de orientar en las gestiones que deban realizar para hacerse acreedoras a recibir apoyos económicos por parte de este Programa, o dictámenes técnicos referentes a los inmuebles susceptibles de ser incorporados al Fondo, por parte de la Dirección General de Sitios y Monumentos a través de la Dirección de Obras de Restauración.

De acuerdo con la disponibilidad presupuestal, el FOREMOBA participará hasta con una tercera parte en apoyos económicos a proyectos tripartitas entre el FOREMOBA y dos instancias adicionales (gobierno estatal, municipal, comunidad o asociación civil).

Los casos diferentes al planteamiento anterior, se someterán a consideración del Comité Ejecutivo del FOREMOBA.

**Instancias beneficiarias.**

Serán objeto de los presentes beneficios, las instituciones en las entidades federativas, en los municipios, en las comunidades locales y grupos organizados, legalmente constituidos, que cumplan con todos los requisitos de las Reglas de Operación del FOREMOBA.

**Requisitos**

Las instituciones en las entidades federativas, en los municipios, comunidades locales y grupos organizados, legalmente constituidos interesados en recibir recursos del FOREMOBA, deberán enviar por correo electrónico, presentar y/o entregar en la oficina de la Dirección del FOREMOBA: carta solicitud dirigida al Director General de la DGSMPC con copia para la Dirección del FOREMOBA.

Adicionalmente deberán reunir la documentación que se indica en las reglas de operación.

- a) Formulario de solicitud completo y firmado por la persona que acredite legalmente su personalidad, y cuente con facultades para suscribirlo, sean personas morales con carácter oficial u organizaciones de la sociedad civil de nacionalidad mexicana y con domicilio en territorio nacional.
- b) Carta compromiso de las aportaciones, donde se describan las aportaciones en efectivo o en especie para la realización del proyecto donde se indicarán los montos con que participan los gobiernos estatales y/o municipales, así como las comunidades o asociaciones civiles.
- c) Entregar copia la documentación legal correspondiente a cada entidad que participa, en caso de Gobiernos Estatales: nombramiento y credencial de elector de la persona representante de la autoridad estatal que aportará el recurso además de la cédula del Registro Federal de Contribuyentes de la entidad estatal. En el caso de Gobiernos Municipales: constancia de elección y nombramiento además de credencial de elector del/ de la Presidente/a Municipal y del/ de la Síndico/a Municipal, además de la cédula del Registro Federal de Contribuyentes del Municipio. Para el caso de Asociaciones Civiles, acta constitutiva y las modificaciones en su caso de la Asociación Civil, poder y credencial de elector de la persona responsable de la presidencia o de la representación legal, además de la cédula del Registro Federal de Contribuyentes de la Asociación Civil.
- d) Entregar un expediente técnico con el proyecto de restauración correspondiente a la propuesta de intervención del monumento, en los que se incluya una justificación objetivos, plan de trabajo, dictamen técnico, currículum vitae de la persona responsable de la ejecución de los trabajos, planimetría correspondiente, catálogo de conceptos y tarjetas de análisis de precios unitarios, calendario de obra y de ejercicio de los recursos y programa de mantenimiento.
- e) Propuesta de divulgación y difusión del proyecto.
- f) Avance del proyecto (en el caso de una obra en proceso).

Cabe señalar que además de los requisitos señalados en la presente Convocatoria del FOREMOBA, las instancias solicitantes del apoyo, deberán realizar los trámites para obtener la autorización por parte del Instituto Nacional de Antropología e Historia (INAH), o en su caso ante el Instituto Nacional de Bellas Artes, como lo marca la ley, llenando y entregando el formato "Solicitud de licencia de obra para proyectos de conservación de bienes muebles e inmuebles por destino del patrimonio cultural" (INAH - 00-019), o de ser el caso la "Solicitud para autorización de obra en Monumentos Históricos" (INAH-00-008), junto con la documentación solicitada para estos trámites, los cual se podrán encontrar en las siguientes ligas de internet:

[http://www.inah.gob.mx/images/stories/Transparencia/formatos\\_tramites\\_INAH/formato-inah-00-019-ok.pdf](http://www.inah.gob.mx/images/stories/Transparencia/formatos_tramites_INAH/formato-inah-00-019-ok.pdf)  
<http://www.mener.inah.gob.mx/archivos/INAH-00-008.pdf>

El plazo máximo para recepción de solicitudes, concluye el 28 de abril del 2018.

El plazo de prevención para subsanar alguna falta concluirá el 31 de mayo del 2018.

Los resultados de este concurso se darán a conocer 90 días después de haber concluido el plazo de prevención.

De no recibir respuesta por escrito se aplicará la negativa ficta.

Los formatos de solicitud estarán a disposición en las instalaciones de la DGSMPC, en la oficina de la Dirección del FOREMOBA, ubicada en avenida Insurgentes Sur 1822, 1er. piso, Colonia Florida, Alcaldía Álvaro Obregón, Ciudad de México, Código Postal 01030, y en las secretarías e institutos de cultura en cada entidad federativa.

Para mayor información comunicarse a la Dirección del FOREMOBA con la C. Cristina Artigas de Latapí a los teléfonos (01 55) 41550880, Ext. 7850 a la 7852 y 7855 o vía correo electrónico a: [foremoba@cultura.gob.mx](mailto:foremoba@cultura.gob.mx).

"Este programa es público ajeno a cualquier partido político. Queda prohibido el uso para fines distintos a los establecidos en el programa".

**ANEXO 3 FOREMOBA**

**FORMULARIO DE SOLICITUD PARA OBTENER RECURSOS DE APOYO A**

**COMUNIDADES PARA RESTAURACIÓN DE MONUMENTOS Y BIENES**

**ARTÍSTICOS DE PROPIEDAD FEDERAL FOREMOBA**

Anexo 3 - Formulario de solicitud para obtener recursos de apoyo a comunidades para restauración de monumentos y bienes artísticos de propiedad federal

Homoclave del Trámite: <b>CONACULTA-00-045</b>	Folio:
*Fecha de publicación del formato en el DOF:	Fecha de solicitud del trámite:

Datos Generales del Solicitante

Nombre de la instancia que será la responsable legal del proyecto:	Teléfono (fija y número):
	Extensión:
RFC del responsable legal:	Teléfono móvil:
	Correo electrónico:

Datos del Inmueble

1. Nombre del inmueble:	2. Siglo:
3. Advocación y Diócesis a la que pertenece:	
4. Nombre del bien mueble:	
5. Descripción del bien:	
6. Ubicación:	
Entidad Federativa:	Municipio:
Población:	Localidad:
7. Nombre del encargado religioso y/o civil:	
8. Número de pobladores beneficiados por el proyecto:	Hombre:      Mujer:
9. Proyecto de:	10. Propuesto por:
<input type="radio"/> Mantenimiento <input type="radio"/> Rehabilitación <input type="radio"/> Conservación <input type="radio"/> Restauración	<input type="radio"/> Entidad Fed. <input type="radio"/> Municipio <input type="radio"/> Comunidad <input type="radio"/> Asociación Civil <input type="radio"/> Otros

11. Descripción General del proyecto

11. Descripción General del proyecto

12. Fuente de financiamiento:  Estado  Municipio  Asociación  Comunidad  Otro

13. Tipo de apoyo:	Estado	Municipio	Comunidad	Asociación Civil	Otro
Financiero líquido	\$	\$	\$	\$	\$
Mano de obra	\$	\$	\$	\$	\$
Materiales de obra	\$	\$	\$	\$	\$
Andamios	\$	\$	\$	\$	\$
Otro	\$	\$	\$	\$	\$

14. Levantamiento:	15. Proyecto de restauración:
<input type="radio"/> Planos <input type="radio"/> Fotográfico <input type="radio"/> Video o CD	<input type="radio"/> Planta de Conjunto <input type="radio"/> Planta Principal <input type="radio"/> Planta Azoteas <input type="radio"/> Fachada <input type="radio"/> Cortes <input type="radio"/> Otros <input type="radio"/> Presupuesto <input type="radio"/> Catálogo de Conceptos <input type="radio"/> Croquis de Loc. <input type="radio"/> Programa de Obra

16. Nombre representante legal:	17. Firma representante legal:

18. Ciudad de México a

\*De conformidad con los artículos 4 y 6º-M, fracción V, los formularios para solicitar trámites y servicios deberán publicarse en el Diario Oficial de la Federación (DOF).



NOMBRE	DOMICILIO	TELÉFONO Y CORREO ELECTRÓNICO
NOMBRE	DOMICILIO	TELÉFONO Y CORREO ELECTRÓNICO

**INSTRUCCIONES DE LLENADO**

**DESCRIPCIÓN DE LAS APORTACIONES INDICANDO LOS MONTOS**

**FOREMOBA**

1. Anotar el nombre completo del bien mueble o inmueble que solicitan para su restauración o conservación.
2. Anotar la dirección completa de la ubicación con colonia, código postal, población y entidad federativa.
3. Seleccionar la modalidad del convenio.
4. Anotar la cantidad que aportará la entidad federativa o estado o municipio más el nombre completo, dirección y teléfono de tres contactos.
5. Anotar la cantidad que aportará la comunidad o el aportante más el nombre completo, dirección y teléfono de tres contactos.
6. Anotar la cantidad que aportará la asociación civil más el nombre completo, dirección y teléfono de tres referencias adicionales.
7. Anotar el nombre completo, dirección y teléfono de la persona responsable del bien cultural a restaurar o conservar.
8. Anotar el nombre completo, dirección y teléfono de la persona que ejecutará los trabajos de restauración o conservación.
9. Es indispensable anotar el monto de las aportaciones por cada entidad participante.



**DIRECCIÓN GENERAL DE SITIOS Y  
MONUMENTOS DEL PATRIMONIO CULTURAL  
APOYO A COMUNIDADES PARA RESTAURACIÓN DE  
MONUMENTOS Y BIENES ARTÍSTICOS DE PROPIEDAD FEDERAL**

**ANEXO 5**

**INFORME DE AVANCE DE OBRA**

**FECHA**

**ARQ. RAÚL DELGADO LAMAS**

**SECRETARÍA DE CULTURA**

**POR MEDIO DEL PRESENTE LE INFORMAMOS EL AVANCE EN EL PROYECTO CON LA APLICACION DEL RECURSO PROPORCIONADO POR LA SECRETARÍA DE CULTURA RACIÓN DE MONUMENTOS Y BIENES ARTÍSTICOS DE PROPIEDAD FEDERAL, FOREMOBA 2018 Y FORMALIZADO MEDIANTE EL CONVENIO No. \_\_\_\_\_(1)\_\_\_\_\_ REFERENTE A LOS TRABAJOS QUE SE SEÑALAN EN EL MISMO Y QUE SE REALIZAN EN EL INMUEBLE DE PROPIEDAD FEDERAL DENOMINADO \_\_\_\_\_(2)\_\_\_\_\_ UBICADO EN \_\_\_\_\_(3)\_\_\_\_\_ EN LA ENTIDAD FEDERATIVA DE \_\_\_\_\_(4)\_\_\_\_\_.**

**EL AVANCE DE LOS TRABAJOS A LA FECHA ES DE \_\_\_\_ (5) \_\_\_\_ %**

INICIO DEL PROYECTO		
DIA	MES	AÑO



	(6)	
--	-----	--

ATENTAMENTE

(7)

EL REPRESENTANTE

INSTRUCTIVO DE LLENADO

INFORME DE AVANCE DE OBRA FOREMOBA

1. Anotar el número que corresponde al convenio que avala el proyecto beneficiado.
2. Anotar el nombre del bien cultural que resultó beneficiado por el Programa.
3. Anotar el domicilio completo de la ubicación del bien cultural.
4. Anotar la entidad federativa o estado en que se encuentra localizado el bien cultural.
5. Anotar el avance físico-financiero actual de la obra de acuerdo a la fecha de entrega del documento.
6. Anotar la fecha en la que inició la obra.
7. Es indispensable la firma de la o el responsable de los trabajos o de la o el responsable legal del inmueble.

ANEXO 6 FOREMOBA

ACTA DE ENTREGA RECEPCIÓN FOREMOBA



DIRECCIÓN GENERAL DE SITIOS Y  
 MONUMENTOS DEL PATRIMONIO CULTURAL  
 APOYO A COMUNIDADES PARA RESTAURACIÓN DE  
 MONUMENTOS Y BIENES ARTÍSTICOS DE PROPIEDAD FEDERAL

Anexo 6

Acta de Entrega-Recepción del Apoyo FOREMOBA

SIENDO LAS \_\_\_ HORAS DEL DÍA \_\_\_(1)\_\_\_ DEL AÑO \_\_\_\_\_, REUNIDOS EN EL INMUEBLE DE PROPIEDAD FEDERAL DENOMINADO \_\_\_\_\_(2)\_\_\_ UBICADO EN EL MUNICIPIO DE \_\_\_\_\_ EN EL ESTADO DE \_\_\_\_\_, EL ARQUITECTO/A \_\_\_(3)\_\_\_ EN SU CARÁCTER DE RESPONSABLE DE LOS TRABAJOS, \_\_\_\_\_, LA C. CRISTINA ARTIGAS DE LATAPÍ, EN SU CARÁCTER DE DIRECTORA DEL APOYO FOREMOBA, EL ARQUITECTO/A \_\_\_\_\_ EN SU CARÁCTER DE SUPERVISOR/A DE LA DIRECCIÓN DE OBRAS DE RESTAURACIÓN, CON EL OBJETO DE CELEBRAR EL ACTO DE LA ENTREGA RECEPCIÓN DE LOS TRABAJOS QUE EN MATERIA DE CONSERVACIÓN Y RESTAURACIÓN DE MONUMENTOS Y BIENES ARTÍSTICOS, SE DESARROLLARON DENTRO DEL APOYO FOREMOBA 2018, LOS CUALES FUERON AUTORIZADOS POR LA COMISIÓN DICTAMINADORA EN LA SESIÓN CELEBRADA EL \_\_\_(4)\_\_\_ DEL 2018, TRABAJOS QUE FUERON EJECUTADOS SATISFACTORIAMENTE CON LOS RECURSOS ASIGNADOS POR UN MONTO DE \$ \_\_\_(5)\_\_\_ .00 ( \_\_\_\_\_ PESOS 00/100 MONEDANACIONAL) MISMOS QUE FUERON FINCADOS EL \_\_\_(6)\_\_\_ DEL DOS MIL \_\_\_\_\_ DE ACUERDO AL CATÁLOGO DE CONCEPTOS HABIÉNDOSE EJECUTADO: \_\_\_\_\_(7)\_\_\_\_\_. DICHOS TRABAJOS FUERON EJECUTADOS BAJO LA SUPERVISIÓN DEL ARQUITECTO \_\_\_\_\_(10)\_\_\_\_\_, ASÍ MISMO SE ESTABLECE EL COMPROMISO CON EL FIN DE QUE EL RESPONSABLE DEL INMUEBLE PROPORCIONE EL MANTENIMIENTO, CONSERVACIÓN Y VIGILANCIA DE LA OBRA EJECUTADA, NO HABIENDO MAS QUE TRATAR SE DAPOR TERMINADA LA PRESENTE ACTA A LAS \_\_\_(8)\_\_\_ HORAS DEL DIA \_\_\_\_\_.

(9)

(9)

---

TITULAR DEL APOYO FOREMOBA

---

TITULAR DE LA SUPERVISIÓN DE LA OBRA DE  
RESTAURACIÓN

---

RESPONSABLE DE LOS TRABAJOS

---

RESPONSABLE DEL BIEN CULTURAL

## INSTRUCTIVO DE LLENADO

### ACTA DE ENTREGA RECEPCIÓN FOREMOBA

1. Anotar la hora y fecha en la cual se lleva a cabo la sesión para firmar el acta de entrega-recepción.
2. Anotar el nombre designado del bien inmueble de Propiedad Federal.
3. Anotar el nombre de cada una de las personas de los firmantes descritos en el formato.
4. Anotar la fecha de la sesión de la comisión dictaminadora en que se aprobaron los proyectos beneficiados.
5. Anotar el monto con el cual fue beneficiado el proyecto.
6. Anotar la fecha en la que fue entregado-depositado el recurso.
7. Describir los trabajos de intervención realizados en el bien cultural.
8. Anotar la hora y fecha en la cual se lleva a cabo el cierre de la firma del acta correspondiente.
9. Anotar el nombre y la firma de las personas responsables en dar cierre a los trabajos.

**Nota:** Estos datos se llenarán en conjunto con el personal de la Dirección de FOREMOBA y de la DGSMPC de la Secretaría de Cultura.

### ANEXO 7 FOREMOBA

### RELACIÓN DE DOCUMENTOS A ENTREGAR FOREMOBA

**CULTURA**  
SECRETARÍA DE CULTURA



**DIRECCIÓN GENERAL DE SITIOS Y  
MONUMENTOS DEL PATRIMONIO CULTURAL  
APOYO A COMUNIDADES PARA RESTAURACIÓN DE  
MONUMENTOS Y BIENES ARTÍSTICOS DE PROPIEDAD FEDERAL**

ANEXO 7			
RELACIÓN DE DOCUMENTOS A ENTREGAR			
DATOS GENERALES DEL INMUEBLE		Trabajos a realizar	Observaciones
Nombre del inmueble			
Siglo			
Calle y número			
Colonia y C.P.			
Población			
Municipio			
Estado			
<b>CARPETA JURIDICA</b>			
1	Carta solicitud a la DGSMP		
2	Formulario de la solicitud firmado por el Representante Legal (Anexo 3)		
3	Descripción de las aportaciones indicando los montos (Anexo 4)		
4	Carta aceptación de aportación de las instituciones y organismos: Gob. Est., Gob. Munc., A.C. y/o comunidad		
5	Registro Federal de las Organizaciones de la Sociedad Civil INDESOL (En el caso de las Asoc. Civiles) CLUNI		
6	Documentos que acreditan la personalidad legal del Representante (Copia del Poder Notarial e identificación oficial)		
7	<b>ACREDITACIONES LEGALES</b>		
	Gobierno Estatal: Copias de la Constancia de Elección o del Instrumento legal de constitución de la dependencia de gobierno, copia del nombramiento oficial o poder notarial del Director o Representante legal, copia de su identificación oficial (IFE o INE) y copia del RFC de la dependencia del Gobierno Estatal.		
	Gobierno Municipal: Copias de la Constancia de Elección o Acreditación de firmas del Presidente Municipal y del Síndico Municipal, copia de sus identificaciones oficiales (IFE o INE) y copia de la Cédula del RFC del Municipio o dependencia del Gobierno Municipal.		
	Asociación Civil: Copia del Acta constitutiva de la Asociación y sus modificaciones, copia del Poder Notarial del representante legal, copia de su identificación oficial (IFE o INE) y copia del RFC de la Asociación.		
	Comunidad o Aportante: Carta de la comunidad nombrando a su representante, copia de identificación Oficial (IFE o INE) del Representante y RFC si fuese el caso. Copia de las identificaciones oficiales (IFE o INE) de la Comunidad que firman la carta.		
8	Carta donde se describan los montos de los participantes		<b>OBSERVACIONES</b>
	Aportación Gobierno Estatal	\$	
	Aportación Gobierno Municipal		
	Aportación Asociación Civil		
	Aportación Comunidad		
	Aportación Otros		
	Aportación FOREMOBA	SOLICITAN	
	Aportación Total	\$	
9	Documentación adicional para la elaboración de convenios en caso de que el proyecto resulte beneficiado		
	Gobierno Estatal ó Municipal		Comunidad ó Asociación Civil
	Nombre del Beneficiario		Otros
	Suc. bancaria y no. de cuenta		
	Comprobante fiscal (CFDI)		
	Comprobante de domicilio		
<b>CARPETA TÉCNICA</b>			
10	Justificación del proyecto		
11	Objetivo del proyecto		
12	Plan de Trabajo		
13	Currículo Vitae del Arq. Responsable de la obra		
14	AUTORIZACIÓN O SOLICITUD de Licencia de Obra del INAH		
15	Dictamen técnico del estado actual del inmueble		
16	Planos del área por intervenir		
17	Levantamiento fotográfico		
18	Catálogo de conceptos con unidades y cantidades, además de las Tarjetas de Análisis de Precios Unitarios e importe.		
19	Calendario de obra y calendario de ejercicio de recurso		
20	Programa de mantenimiento		
21	Propuesta de divulgación y difusión del proyecto		
22	Documentos Anexos : Antecedentes Históricos		
23	Relación de teléfonos, correos electrónicos y direcciones de los participantes.		
24	Otros		

## INSTRUCCIONES DE LLENADO

### RELACIÓN DE DOCUMENTOS A ENTREGAR FOREMOBA

1. Anotar el nombre completo del bien inmueble de Propiedad Federal.

2. Anotar el siglo en el que fue realizado el bien cultural.
3. Anotar el nombre de la calle y número donde se localiza el inmueble.
4. Anotar la colonia y el Código Postal donde se localiza el inmueble.
5. Anotar el nombre de la población donde se localiza el inmueble.
6. Anotar el municipio al que pertenece la población donde se localiza el inmueble.
7. Anotar el nombre del Estado en el que se localiza el inmueble.
8. Anotar la descripción de los trabajos a realizar.
9. Área para notaciones de la Dirección del FOREMOBA.
10. Describir los montos de las aportaciones de los distintos participantes.
11. Indispensable la firma de la o el Representante Legal.
12. Escribir los datos de la cuenta bancaria a la cual se realizará el depósito en caso de resultar beneficiada/o.

#### ANEXO 8 FOREMOBA

##### MODELO DE CONVENIO FOREMOBA

CONVENIO DE COLABORACIÓN PARA LA APLICACIÓN DEL APOYO A COMUNIDADES PARA RESTAURACIÓN DE MONUMENTOS Y BIENES ARTÍSTICOS DE PROPIEDAD FEDERAL QUE CELEBRAN, LA SECRETARÍA DE CULTURA, EN LO SUCESIVO LA SECRETARÍA, REPRESENTADO POR EL/LA \_\_\_\_\_, EN SU CARÁCTER DE DIRECTOR/A GENERAL DE ADMINISTRACION, CON LA INTERVENCIÓN CONJUNTA DE LA/DEL DIRECTOR/A GENERAL DE SITIOS Y MONUMENTOS DEL PATRIMONIO CULTURAL, \_\_\_\_\_; Y POR LA OTRA, \_\_\_\_\_, ENADELANTE \_\_\_\_\_, REPRESENTADA POR \_\_\_\_\_, EN SU CARÁCTER DE \_\_\_\_\_; DE CONFORMIDAD CON LAS SIGUIENTES DECLARACIONES Y CLÁUSULAS:

##### DECLARACIONES

I. "La Secretaría declara que:

I.1 Mediante el Decreto Presidencial publicado en el Diario Oficial de la Federación el 7 de diciembre de 1988, se creó el Consejo Nacional para la Cultura y las Artes, como Órgano Desconcentrado de la Secretaría de Educación Pública, con el objeto de ejercer las atribuciones que, en materia de promoción y difusión de la cultura y las artes, le corresponde a la citada dependencia.

I.2 De acuerdo al Decreto publicado en el Diario Oficial de la Federación el día 17 de diciembre del 2015 que reforma la Ley Orgánica de la Administración Pública Federal, así como otras leyes, se crea la Secretaría de Cultura.

I.3 En el artículo segundo transitorio del Decreto señalado en la declaración que antecede, se establece que el Consejo Nacional para la Cultura y las Artes, se transforma en la Secretaría de Cultura, por lo que todos sus bienes y recursos materiales, financieros y humanos se transferirán a la referida Secretaría, junto con los expedientes, archivos, acervos y demás documentación en cualquier formato que se encuentre bajo su resguardo.

A partir de la entrada en vigor del decreto citado en la Declaración I.3 anterior, las menciones contenidas en leyes, reglamentos y disposiciones de cualquier naturaleza, respecto del Consejo Nacional para la Cultura y las Artes, se entenderán referidas a la Secretaría de Cultura.

I.4 De acuerdo con el artículo 41 Bis fracción segunda de la Ley de la Administración Pública Federal, le corresponde a la Secretaría de Cultura conservar, proteger y mantener los monumentos arqueológicos, históricos y artísticos que conforman el patrimonio cultural de la Nación.

I.5 A efecto de realizar las acciones antes señaladas, ha creado a través de la Dirección General de Sitios y Monumentos del Patrimonio Cultural, en lo sucesivo "LA DGSMPC", el Apoyo a Comunidades para Restauración de Monumentos y Bienes Artísticos de Propiedad Federal, en adelante "EL

FOREMOBA" cuyo fin es el otorgamiento de recursos financieros complementarios a proyectos presentados por instituciones estatales, municipales, comunidades locales y grupos organizados legalmente constituidos, para mantener, rehabilitar, conservar o restaurar un bien o monumento histórico y/o bienes artísticos de propiedad federal que serán seleccionados por parte de la Comisión Dictaminadora de "EL FOREMOBA", a fin de fortalecer la infraestructura de bienes históricos y/o artísticos, muebles o inmuebles de la Nación en beneficio de la comunidad.

I.6 "EL FOREMOBA", tiene como objetivo general, promover la concurrencia, preferentemente tripartita, de los recursos de

los fondos federales, estatales, municipales, comunitarios locales y grupos organizados legalmente constituidos, orientados hacia el mantenimiento, protección, rehabilitación, restauración y/o conservación de los monumentos históricos y bienes artísticos con que cuenta el Patrimonio Nacional, para un mejor aprovechamiento y canalización de los recursos para tal efecto.

I.7 Fomentará que no se dupliquen esfuerzos federales equivalentes dirigidos a la misma población beneficiada. Para tal efecto, realiza las acciones de coordinación respectivas con instituciones afines.

I.8 Con fecha \_\_\_\_\_, se publicaron en el Diario Oficial de la Federación, las Reglas de Operación vigentes de "EL FOREMOBA" para su aplicación.

I.9 Designa a su Dirección General de Sitios y Monumentos del Patrimonio Cultural, como la unidad responsable para dar cumplimiento a los compromisos establecidos en el presente instrumento legal.

I.10 Señala como domicilio para todos los efectos legales el inmueble ubicado en Av. Insurgentes, No. 1822, Col. Florida, Alcaldía Álvaro Obregón, Ciudad de México, C.P. 01030.

I. " \_\_\_\_\_ " declara que:

II.1 Es una \_\_\_\_\_, legalmente constituida conforme a las leyes de la República Mexicana, de conformidad con el instrumento número \_\_\_\_\_ de fecha \_\_\_\_\_ de \_\_\_\_\_ del \_\_\_\_\_, otorgado ante la fe del/la Lic. \_\_\_\_\_, Notario/a Número \_\_\_\_\_ de \_\_\_\_\_; mismo que fue inscrito bajo el \_\_\_\_\_ de fecha \_\_\_\_\_.

II.2 Tiene como objeto \_\_\_\_\_

II.3 \_\_\_\_\_, \_\_\_\_\_ del \_\_\_\_\_ cuenta con la facultad suficiente para suscribir el presente convenio, de conformidad con el instrumento \_\_\_\_\_ la cual no le ha sido modificada, limitada, suspendida o revocada en forma alguna.

II.4 Conoce el origen y fines de "EL FOREMOBA", así como sus mecanismos de operación, procedimientos y criterios, por lo que, al ser seleccionado favorablemente por la Comisión Dictaminadora de dicho Fondo, en su Sesión de fecha \_\_\_\_\_, se encuentra en la mejor disposición de conjuntar sus esfuerzos con "LA SECRETARÍA", para llevar a cabo el desarrollo del proyecto beneficiado, para el \_\_\_\_\_, mismo que se encuentra ubicado dentro de su jurisdicción.

II.5 Cuenta con Registro Federal de Contribuyentes \_\_\_\_\_ y señala como domicilio para los efectos legales derivados de este Convenio, el ubicado en \_\_\_\_\_.

Vistas las declaraciones que proceden, las partes acuerdan sujetar su compromiso en la forma y términos siguientes:

#### CLÁUSULAS

PRIMERA.- Las partes acuerdan conjuntar sus esfuerzos y respectivas capacidades, con el propósito de colaborar en beneficio del proyecto del \_\_\_\_\_, el cual ha sido presentado por \_\_\_\_\_, y seleccionado por la Comisión Dictaminadora de "EL FOREMOBA" de "LA SECRETARÍA" en su reunión del \_\_\_\_\_ y aprobado por el Comité Ejecutivo de "EL FOREMOBA" en su primera sesión ordinaria de fecha \_\_\_\_\_, la ejecución de los trabajos se realizará durante el periodo contemplado en el programa de obra presentado en el expediente y que fue avalado por la Comisión Dictaminadora, mismo que se agrega como Anexo 1 a este Convenio.

SEGUNDA.- Las partes para el cumplimiento del objeto del presente Convenio, acuerdan en proporcionar la cantidad de \$ \_\_\_\_\_ ( \_\_\_\_\_ PESOS \_\_/100 M.N.), en la forma y términos siguientes:

Opción 1 Proyectos bipartitos: "LA SECRETARÍA" aportará \$ \_\_\_\_\_, lo que representa un \_\_% del

costo total del proyecto, a efecto de que \_\_\_\_\_ lleve a cabo el proyecto presentado a "EL FOREMOBA", del inmueble de propiedad federal denominado \_\_\_\_\_, ubicado en \_\_\_\_\_, consistente en \_\_\_\_\_.

Opción 2 Proyectos tripartitos: "LA SECRETARÍA" aportará \$ \_\_\_\_\_ (REPRESENTA UNA TERCERA PARTE DEL PROYECTO), lo que representa un \_\_% del costo total del proyecto, a efecto de que \_\_\_\_\_ lleve a cabo el proyecto presentado a "EL FOREMOBA", del inmueble de propiedad federal denominado \_\_\_\_\_, ubicado en \_\_\_\_\_, consistente en \_\_\_\_\_.

Estos recursos se entregarán en una sola exhibición de acuerdo al presupuesto presentado, por lo que no será susceptible de presupuestarse en ejercicios fiscales posteriores, ni la suscripción de este Convenio implica la obligación de transferencias posteriores en ejercicios fiscales subsecuentes con cargo a la Federación, para complementar las acciones que pudieran derivar del objeto del presente documento, ni de operaciones inherentes a las obras y equipamiento, ni para cualquier otro gasto administrativo o gastos inherentes de operación vinculados con el objeto del mismo.

Los recursos son provenientes del presupuesto autorizado para el (Programa S268) Programa de Apoyos a la Cultura - Apoyo a Comunidades para Restauración de Monumentos y Bienes Artísticos de Propiedad Federal para el ejercicio fiscal 2018 y están sujetos a la disponibilidad presupuestaria del ejercicio 2018. Los recursos federales se considerarán devengados a partir de la suscripción de este Convenio y en los siguientes casos:

a) En el caso de los subsidios que se otorguen a Entidades Federativas (incluidos sus organismos descentralizados) o Municipios

se considerarán devengados a la entrega de los recursos a esos órdenes de gobierno.

b) Los subsidios no contemplados en el inciso anterior, se considerarán devengados en el momento que se constituya la obligación de entregar los recursos a la instancia beneficiada.

La liberación de estos recursos se realizará una vez entregado el proyecto, el presupuesto y el cronograma correspondientes; debidamente elaborados, estructurados y aprobados por la comisión dictaminadora, conforme a las normas y lineamientos establecidos en las Reglas de Operación de "EL FOREMOBA".

Previo a la liberación de recursos, será necesario que \_\_\_\_\_ indique por escrito al Arq. Raúl Delgado Lamas, Secretario Ejecutivo o la Dirección de "EL FOREMOBA", el número de cuenta y a favor de quién se hará el depósito para la canalización y administración correspondiente y quiénes asumirán la responsabilidad de realizar las comprobaciones de los recursos ante el "EL FOREMOBA" y la Secretaría de la Función Pública de acuerdo a los puntos observados en la cláusula cuarta del presente Convenio.

\_\_\_\_\_ aportará la cantidad de \$ \_\_\_\_\_ ( \_\_\_\_\_ PESOS \_\_/100 M.N.) para que se apliquen de manera directa al \_\_\_\_\_, ubicado en \_\_\_\_\_, consistente en \_\_\_\_\_.

**TERCERA.-** Considerando que los recursos que la Federación otorga a las Entidades Federativas, a través de "EL FOREMOBA", no pierden su carácter federal al ser entregadas a las mismas, y por lo tanto, su ejercicio está sujeto a las disposiciones federales aplicables, \_\_\_\_\_ se compromete, en la aplicación de los recursos recibidos de "EL FOREMOBA", a observar en todo momento la Ley de Obras Públicas y Servicios Relacionados con las Mismas y su Reglamento.

**CUARTA.-** \_\_\_\_\_ por virtud del presente instrumento, reconoce y acepta que tendrá el carácter de instancia beneficiaria de "EL FOREMOBA" y asumirá entre otros los siguientes compromisos:

a) Destinar los recursos recibidos de "LA SECRETARÍA", así como sus rendimientos financieros exclusivamente para el cumplimiento del proyecto establecido en la cláusula primera de este Convenio.

b) Iniciar la ejecución de los trabajos del proyecto aprobado en un plazo no mayor de quince días posteriores a la liberación de los recursos aportados por "LA SECRETARÍA", a través de "EL FOREMOBA".

c) Que el perfil del personal encargado de los trabajos de restauración del inmueble involucrado cuente previamente con el visto bueno de la Comisión Dictaminadora de "EL FOREMOBA".

Para tal efecto, dicho personal deberá enviar por correo electrónico a: cartigas@cultura.gob.mx, su currículum vitae, o bien entrevistarse con la Subdirección de Restauración de Bienes Histórico Culturales de

"LA DGSMPC". De ser el caso, el visto bueno de "LA DGSMPC" será notificado personalmente el día de la entrevista, o de manera escrita en el correo electrónico que indique el currículum vitae correspondiente.

d) Entregar puntualmente a "LA SECRETARÍA" los informes trimestrales para que se analice y evalúe el avance del proyecto, así como para dar seguimiento a este Convenio.

e) Comprobar a "LA SECRETARÍA" el ejercicio de los recursos monetarios ejercidos, anexando la comprobación de gastos respectivos y materiales que respalden el desarrollo de sus actividades, de conformidad con las autorizaciones contempladas en el presupuesto y proyecto respectivo. Esta información deberá ser entregada al finalizar los trabajos y será por el total de la aportación, realizada por "LA SECRETARÍA", la cual se entregará a la Dirección de "EL FOREMOBA" por medio de:

- Copia del convenio con que se contrató al responsable de la ejecución de los trabajos.
- Copia de las facturas fiscales que el responsable entregó por el pago de los trabajos.

De no existir contrato o convenio con el responsable de la ejecución de los trabajos, se requerirán:

- Copia de las facturas y notas de la compra de materiales.
- Copia de las listas de raya o pagos de la mano de obra.
- Hoja del resumen del total de los gastos como portada.

f) Entregar un informe final de las actividades donde se establezca que el proyecto se cumplió al 100% de acuerdo al presente Convenio.

g) Presentar un informe técnico final que justifique el apoyo recibido soportado en:

1. Estimación final que contenga:

- Números Generadores de los conceptos ejecutados con croquis de ubicación y fotografías por concepto de obra.
- Catálogo real de los trabajos realizados.
- Reporte fotográfico del proceso de la obra describiendo los trabajos.

2. Copia de bitácora de obra correspondiente

3. Informe o informes trimestrales debidamente llenados y firmados por el Responsable de los trabajos o el Responsable legal del proyecto.

4. Acta de entrega-recepción de los trabajos debidamente firmado.

h) Otorgar el crédito correspondiente a "LA SECRETARÍA"/"DGSMP", en la promoción y difusión que realice con motivo de los trabajos de mantenimiento, protección, restauración, rehabilitación y/o conservación, establecidos en el Convenio respectivo.

i) Poner a consideración de "LA SECRETARÍA", dentro de los siguientes tres días hábiles, cualquier modificación, de inicio o conclusión, que sufra el proyecto apoyado, en metas, objetivos, programa de trabajo y aplicación.

Estos documentos deberán ser entregados en la Dirección de "EL FOREMOBA" a más tardar dentro de los treinta días naturales siguientes a la terminación de los trabajos.

j) Aquellos que le sean exigidos por el Comité Ejecutivo de "EL FOREMOBA" para el mejor desarrollo de su proyecto.

Se considerará como incumplimiento cualquier falta a lo establecido en los puntos anteriores, así como aquellos compromisos y obligaciones adicionales que surjan del presente Convenio.

En caso de que \_\_\_\_\_ sea sancionada temporal o definitivamente con la aportación de recursos, el/la responsable reintegrará los recursos a la Tesorería de la Federación, dichos recursos

se pondrán a disposición para el cobro correspondiente a través de los mecanismos previstos en base a las presentes Reglas de Operación y en las demás disposiciones aplicables a "LA SECRETARÍA", el monto total del apoyo económico otorgado hasta el momento de ser emitida la sanción correspondiente.

Cuando exista un retraso de inicio de obra a más de dos meses de haberse realizado el depósito del recurso federal, \_\_\_\_\_ tendrá la obligación de explicar por escrito de manera oficial al Arq. Raúl Delgado Lamas, Secretario Ejecutivo de "EL FOREMOBA", el motivo del retraso dentro de los siguientes quince días naturales y subsanará los inconvenientes generados como resultados del retraso; así mismo, se comprometerá a dar inicio a los trabajos en un lapso no mayor de cuarenta y cinco días naturales después de haberse realizado la carta de motivos del retraso.

Serán causa de suspensión definitiva de recursos económicos a \_\_\_\_\_ la reincidencia en el incumplimiento de los compromisos y obligaciones del instrumento jurídico, cuando goce de otro apoyo federal equivalente para el mismo proyecto o bien, cuando no cuente con la autorización del Comité Ejecutivo de "EL FOREMOBA", en caso de apoyos complementarios.

En ningún caso \_\_\_\_\_ podrá gozar simultáneamente del apoyo de otro programa federal, salvo en el caso que el apoyo acordado por "LA SECRETARÍA" no cubra el costo Total previsto en el proyecto.

Cuando \_\_\_\_\_ destine los recursos aportados por "LA SECRETARÍA" para un fin distinto en lo estipulado en el presente convenio, o no se hayan aplicado en los plazos estipulados, así como aquellos recursos públicos federales no devengados al 31 de diciembre de 2018, deberán reintegrarse junto con los rendimientos que se hubieren generado para su entero a la Tesorería de la Federación (TESOFE), a través de "LA SECRETARÍA" de conformidad con lo dispuesto en el artículo 176, del Reglamento de la Ley Federal de Presupuesto y Responsabilidad Hacendaria, y no será acreedor a un segundo apoyo que "LA SECRETARÍA" promueve. De no realizarse la devolución del recurso en tiempo y forma "LA SECRETARÍA", estará en su derecho de gestionar su recuperación, en términos de las disposiciones legales aplicables.

QUINTA.- Las partes acuerdan designar para la coordinación y realización de los compromisos contraídos en virtud del presente instrumento, a los siguientes responsables.

Por parte de "LA SECRETARÍA" al Arq. Raúl Delgado Lamas, Secretario Ejecutivo de "EL FOREMOBA".

Por parte de \_\_\_\_\_ a \_\_\_\_\_.

SEXTA.- \_\_\_\_\_ acuerda que la suscripción del presente convenio implica la aceptación de los términos del dictamen emitido por la Comisión Dictaminadora de "EL FOREMOBA", respecto al proyecto presentado, así también la ejecución del proyecto aprobado por la Comisión Dictaminadora será responsabilidad exclusiva de \_\_\_\_\_, debiendo dar cabal cumplimiento a las cláusulas establecidas en el presente instrumento.

SÉPTIMA.- Para el seguimiento de los avances del proyecto aprobado por el Comité Ejecutivo se deberá conformar un Comité de Seguimiento en razón de la posibilidad de reunir a sus miembros propuestos como titulares. Dicho Comité estará integrado por los siguientes miembros:

1. EL Arq. Raúl Delgado Lamas, Secretario Ejecutivo de "EL FOREMOBA", quien será el Presidente del Comité.

2. La persona titular o una/un representante de \_\_\_\_\_.

3. La persona titular o una/un representante de la Secretaría de Cultura del Estado de \_\_\_\_\_.
4. Una/un representante del Instituto Nacional de Antropología e Historia en la Entidad Federativa.
5. La Directora de "EL FOREMOBA".
6. El/La Coordinador/a del Área Administrativa o Financiera de "EL FOREMOBA".
7. En su caso, el responsable del bien mueble o inmueble beneficiario de "EL FOREMOBA".
  
8. Una/Un representante del Órgano Interno de Control en "LA SECRETARÍA" quien actuará como observador.
9. Una/Un representante de la sociedad civil.
10. Una/Un representante del sector privado.

**OCTAVA.-** El Comité de Seguimiento tendrá las siguientes atribuciones:

- a. Supervisar la aplicación de los recursos aportados a través de "EL FOREMOBA" y, en su caso, las aportaciones de \_\_\_\_\_. Constatar la realización, en tiempo y forma, del proyecto presentado ante "EL FOREMOBA" y que haya sido beneficiado con dictamen favorable.
- b. Comunicar al Comité Ejecutivo de "EL FOREMOBA" los avances o problemas detectados en la instrumentación de este Programa en \_\_\_\_\_.
- c. Proponer estrategias para el mejoramiento y aprovechamiento del patrimonio de muebles e inmuebles propiedad de la Nación.
- d. Fomentar la participación de iniciativa de la sociedad civil en el mantenimiento y conservación de los bienes muebles e inmuebles propiedad de la Nación.

**NOVENA.-** "LA SECRETARÍA" y \_\_\_\_\_ convienen que corresponderá al Comité de Seguimiento de "EL FOREMOBA", por conducto del Arq. Raúl Delgado Lamas, Secretario Ejecutivo, ser el órgano encargado de supervisar la ejecución del proyecto detallado en la cláusula primera de este instrumento.

**DÉCIMA.-** Con el propósito de dar cumplimiento con lo establecido en la Ley General de Desarrollo Social, su Reglamento, en las Reglas de Operación del Programa de Apoyos a la Cultura, en los Lineamientos para la promoción y O operación de la Contraloría Social en los programas federales de desarrollo social publicados en el Diario Oficial de la Federación el 28 de octubre de 2016 y en los Documentos de Contraloría Social autorizados por la Secretaría de la Función Pública; \_\_\_\_\_ se compromete a conformar un Comité de Contraloría Social para el proyecto beneficiado por el "FOREMOBA", así como a realizar las actividades de la promoción, capacitación y registro del Comité. Estas actividades y los resultados de la contraloría social se reportarán en el Sistema Informático de Información de Contraloría Social (SICS), durante el tiempo que dure el compromiso establecido en el presente Convenio.

**DÉCIMA PRIMERA.-** Las partes convienen que podrán cuando así lo consideren conveniente, realizar por conducto de sus Órganos Internos de Control, las auditorías necesarias por la aplicación de los recursos otorgados para el cumplimiento del objeto del presente instrumento.

**DÉCIMA SEGUNDA.-** Las partes acuerdan que el presente instrumento no constituye una sociedad o empresa de ningún tipo entre las mismas, por lo tanto "LA SECRETARÍA" no será responsable en ningún caso de los gastos, deuda o responsabilidades económicas, laborales, fiscales, de seguridad social o de cualquier otro tipo que contraiga \_\_\_\_\_.

**DÉCIMA TERCERA.-** Las partes acuerdan expresamente que el personal que participe por cada una de ellas en la organización, ejecución, supervisión y cualesquiera otras actividades que se lleven a cabo con motivo del presente instrumento, continuará en forma absoluta bajo la dirección y dependencia de la parte que lo designó, sin que se entienda en forma alguna que en la realización de los trabajos desarrollados durante la designación se pudiesen generar, o haber generado, derechos laborales de otra naturaleza, con respecto a las otras partes signantes.

**DÉCIMA CUARTA.-** Las partes convienen que cualquier modificación al presente instrumento se hará de común acuerdo y por escrito.

**DÉCIMA QUINTA.-** El presente instrumento iniciará sus efectos a partir de la fecha de su firma y tendrá una vigencia hasta que concluya la ejecución del proyecto aprobado, misma que deberá verificarse a más tardar, en el plazo establecido en el calendario de obra entregado en el proyecto, así como el total cumplimiento de las acciones objeto del mismo.

Lo anterior, en el entendido de que sólo se refiere a la aplicación de los recursos públicos federales extraordinarios no regularizables del ejercicio fiscal 2016, por lo que no se comprometen recursos de los subsecuentes ejercicios fiscales, conforme al artículo 54 de la Ley Federal de Presupuesto y Responsabilidad Hacendaria.



**DÉCIMA SEXTA.-** Las partes acuerdan expresamente resolver en amigable composición cualquier controversia que se derive por la interpretación y cumplimiento del presente convenio.

En caso de no solucionarse las diferencias, las partes acuerdan someterse a la jurisdicción de los Tribunales Federales con sede en la Ciudad de México, renunciando al fuero que, por razón de su domicilio o nacionalidad, presentes o futuros pudiera corresponderles.

El presente convenio que fue leído y enteradas las partes de su valor y consecuencias legales, se firma el día \_\_, en la Ciudad de \_\_\_\_\_.

---

<b>POR "LA SECRETARÍA"</b>	<b>POR " _____ "</b>
<b>EL/LA DIRECTOR/A GENERAL DE ADMINISTRACIÓN</b>	_____
_____	_____

---

**EI/LA DIRECTOR/A GENERAL DE SITIOS Y MONUMENTOS DEL PATRIMONIO CULTURAL.**

\_\_\_\_\_

**ANEXO 1 PROFEST**

**Comisión Dictaminadora PROFEST**

**I. Integración**

La Comisión Dictaminadora estará conformada por representantes de la Federación y de las entidades:

**1) Federación**

La persona titular de la DGPFC de la Secretaría de Cultura o su suplente, ocupará la presidencia de la Comisión Dictaminadora.

La persona titular de la DAC o su suplente, que se encargará de la Secretaría Ejecutiva de la Comisión Dictaminadora.

**2) Entidades**

Las o los titulares de las instancias estatales de cultura que coordinen cada una de las zonas del país: noreste, noroeste, centro occidente, centro y sur, u otro homólogo de la misma zona correspondiente, quienes fungirán como Vocales.

Cuando así lo considere conveniente, la Secretaría de Cultura podrá invitar a participar en la Comisión Dictaminadora a los especialistas y responsables de distintas instituciones, incluidas las coordinadas por la propia Secretaría, para opinar sobre la viabilidad y conveniencia del otorgamiento de los apoyos.

Todos los cargos serán honorarios, por lo que no recibirán remuneración alguna por su participación.

Será procedente la realización de las sesiones con la asistencia de por lo menos cuatro de los siguientes miembros: la persona titular de la DGPFC o su suplente, la persona titular de la DAC o su suplente, y al menos dos vocales que representen a las entidades estatales de cultura mencionadas en el apartado 2 de la Integración de la Comisión Dictaminadora, o sus suplentes.

**II. Atribuciones**

**1) Presidencia:**

- a) Dirigir las reuniones de la Comisión Dictaminadora.
- b) Inaugurar y clausurar las sesiones de trabajo de la Comisión Dictaminadora.
- c) Expresar las consideraciones generales de la DAC.

## **2) Secretaría Ejecutiva de la Comisión Dictaminadora:**

- a) Emitir la convocatoria de las sesiones ordinarias, los órdenes del día y los asuntos que se tratarán, incluyendo los soportes documentales necesarios, así como remitirlos a cada una de las personas integrantes de la Comisión Dictaminadora.**
- b) Realizar el escrutinio de asistencia a las reuniones de la Comisión Dictaminadora, verificar el quórum necesario para sesionar.**
- c) Levantar el acta respectiva.**

## **3) Vocales:**

- a) Analizar y, en su caso, aprobar el orden del día y los documentos sobre los asuntos a tratar.**
- b) Pronunciar los comentarios que estimen pertinentes.**

## **4) Invitados:**

**Proporcionar la orientación necesaria en torno a los asuntos que se traten, de acuerdo con las competencias del área que representen.**

**La Presidencia tendrá voz y voto de calidad, los Vocales tendrán voz y voto; la Secretaría Ejecutiva de la Comisión Dictaminadora y los participantes por invitación, sólo voz.**

**Para garantizar la transparencia del proceso, una vez iniciada(s) la(s) sesión(es), las o los titulares de las instancias estatales de cultura de las distintas zonas del país o sus suplentes, no podrán aportar documentación adicional, ni votar por los proyectos de su zona.**

**Las sesiones extraordinarias sólo podrán ser convocadas por la Presidencia o la Secretaría Ejecutiva de la Comisión Dictaminadora.**

## **III. Funciones**

- 1) Evaluar los proyectos presentados en apego a los objetivos del PROFEST, los criterios de selección y el cumplimiento de los requisitos y restricciones estipuladas en el punto 3.3.1., apartado PROFEST de las presentes RO.**
- 2) Analizar la viabilidad y pertinencia de los proyectos. Los proyectos serán analizados en conjunto y cada miembro de la Comisión Dictaminadora emitirá su opinión y voto.**
- 3) Una vez analizados, el fallo de cada proyecto podrá ser favorable, no favorable o condicionado favorablemente, siempre que se cumplan con las condiciones que la propia Comisión Dictaminadora establezca.**
- 4) Los proyectos serán favorables cuando se cuente con, por lo menos, la mayoría simple de votos a favor por parte de quienes integren la Comisión Dictaminadora.**
- 5) Asignar el monto que se considere adecuado y suficiente para cumplir con los objetivos particulares del Festival postulado.**
- 6) Establecer los compromisos adicionales que se consideren necesarios para garantizar el uso eficiente de los recursos autorizados.**
- 7) Instruir a la Secretaría Ejecutiva de la Comisión Dictaminadora para realizar las gestiones necesarias, a fin de informar a las instancias beneficiarias e iniciar el proceso de formalización jurídicoadministrativo.**
- 8) Las demás que no contravengan las disposiciones legales aplicables.**

## **IV. Criterios de selección**

- 1. Calidad integral del proyecto.**
- 2. Trayectoria comprobable y relevancia del Festival.**
- 3. Programación dirigida, a la creación de públicos, hombres y mujeres, considerando los rangos de edad y características específicas de la población.**
- 4. Cooperaciones institucionales y financieras integradas en la propuesta.**
- 5. Itinerancia de artistas y grupos artísticos locales y regionales.**
- 6. Porcentaje de avance de la programación confirmada.**
- 7. Perfil de las y los artistas o grupos a contratarse, que propicien la igualdad entre hombre y mujeres.**

8. Capacidad de financiamiento para llevar a cabo la propuesta planteada.
9. Que la instancia organizadora cuente con la disponibilidad de personal administrativo y de producción debidamente capacitado y suficiente para cumplir con las necesidades y alcance del Festival de manera oportuna.
10. Atención preferente a zonas de alta marginalidad.
11. Que promuevan actividades para públicos específicos (niñas, niños, adolescentes, personas con discapacidad, privadas de su libertad por situación carcelaria, adultas/os mayores, etc.), la asistencia de grupos de la población en situación vulnerable a los recintos o escenarios culturales y que ofrezcan actividades culturales especialmente dirigidas a ellos.
12. Se buscará mejorar la oferta cultural del Festival postulante para favorecer el desarrollo cultural y la calidad de vida de la población, la igualdad de género y los derechos humanos.
13. Que contribuyan al desarrollo económico de la comunidad en que se realizan.
14. Que fomenten la conservación del patrimonio cultural inmaterial de la región.
15. Que fomenten el turismo cultural de la región.

## **ANEXO 2 PROFEST**

### **Modelo de Convocatoria PROFEST**

#### **Apoyo a Festivales Culturales y Artísticos**

#### **8va. Convocatoria 2018 (PROFEST)**

La Secretaría de Cultura, con el objeto de estimular la promoción y difusión del arte y la cultura en nuestro país, y con fundamento en lo dispuesto en los artículos 74 y 75 de la Ley Federal de Presupuesto y Responsabilidad Hacendaria y a lo dispuesto en los artículos 2, 26 así como 41 Bis de la Ley Orgánica de la Administración Pública Federal, publicado en el Diario Oficial de la Federación el 17 de diciembre de 2015, convoca a:

Secretarías, Institutos y Consejos Estatales de Cultura.

Gobiernos Municipales o Instancias de Cultura Municipales con personalidad jurídica propia.

Instituciones Públicas Estatales de Educación Superior

A presentar proyectos de coinversión, para la realización de festivales culturales y artísticos, que tengan como finalidad programación incluyente que contemple presentaciones artísticas de especialidades escénicas (Teatro, Circo, Títeres, Cabaret, Danza, Música, etc.), que preserven, promuevan y estimulen el disfrute y la cultura en nuestro país durante el presente ejercicio presupuestal, y que se desarrollen entre el \_\_ de \_\_ y hasta el \_\_ de \_\_ 2018.

La Secretaría de Cultura otorgará subsidios, en el esquema de coinversión, para la realización de festivales culturales y artísticos en las siguientes categorías:

#### **CATEGORÍAS**

- A)
- B)
- C)

#### **INFORMACIÓN GENERAL**

1. La participación implica la aceptación plena de las bases de esta Convocatoria.
2. Toda la documentación de los proyectos seleccionados será de carácter público en el marco de la Ley Federal de Transparencia y Acceso a la Información Pública Gubernamental.
3. Las solicitudes con documentación que no cumplan con la totalidad de los requisitos señalados en la presente Convocatoria serán descartadas. Los documentos ilegibles y/o dispositivos con información digital que por problemas técnicos no puedan leerse o reproducirse en los equipos de la Secretaría de Cultura, se considerarán como documentación no entregada.
4. Las actividades apoyadas por la Secretaría de Cultura mediante esta Convocatoria deberán ser de acceso gratuito, para público en general y en lugares públicos.
5. Los recursos otorgados exclusivamente podrán emplearse para el pago de contratación de artistas y grupos nacionales.
6. Las instituciones arriba señaladas podrán presentar un proyecto propio y, adicionalmente, el de una Organización de la

Sociedad Civil (OSC) que tenga como objeto social la difusión del arte y la cultura.

7. Las OSC respaldadas que se programen a sí mismos, no deberán superar el 10% del recurso total solicitado.

8. El/La organizador/a deberá acreditar la posibilidad de contar con los recursos suficientes para cubrir los gastos de transportación, producción (audio, iluminación, transporte de escenografía, vestuario o instrumentos), difusión, administración y otros.

9. El monto máximo a otorgar por parte de la Secretaría de Cultura para la contratación de un artista o grupo de amplia trayectoria será de \$---,---.00 más impuestos por presentación.

10. La recepción y acuse de los proyectos será a partir de la publicación de esta Convocatoria y hasta la fecha de cierre de la misma, con un horario de lunes a viernes de 9:00 a 18:00 horas. Para atención y dudas estarán a disposición los números telefónicos (55) 4155 0380, (55) 4155 0551, (55) 4155 0386, (55) 4155 0389, en el mismo horario. La fecha límite para asesorías será el \_\_ de \_\_\_\_\_ de 2018.

11. La recepción de proyectos se llevará a cabo en las oficinas de la Dirección de Animación Cultural, ubicadas en Mercaderes No. 52, Col. San José Insurgentes, Del. Benito Juárez, C.P. 03900, Ciudad de México, conforme al siguiente calendario:

Fecha de inicio: \_\_\_\_\_ hora, día de mes de año

Fecha de cierre: \_\_\_\_\_ hora, día de mes de año

El plazo para entregar los expedientes vence a las \_\_: \_\_ (horario de la Ciudad de México) del \_\_ de \_\_ de 2018.

Se considerarán recibidos los proyectos enviados por mensajería o correo tradicional cuando la fecha y hora de envío señalada en la consulta de código de rastreo o número de guía del paquete, no rebase la hora y fecha límite establecida en la Convocatoria, por lo que es responsabilidad de la Instancia Postulante, verificar con el prestador de servicio, los datos correspondientes a su envío. En el caso de los proyectos enviados por mensajería o correo tradicional, contarán con 7 días hábiles a partir del cierre de la Convocatoria, para que el proyecto sea recibido físicamente en las oficinas de la DAC.

12. Toda la documentación requerida deberá entregarse impresa, en el orden enlistado, numerada en su totalidad y sujeta con broche (no engargolada) en un sobre cerrado, adjuntando el soporte digital (CD o USB) mencionado en el punto 17.

#### DOCUMENTACIÓN REQUERIDA

13. Formato de solicitud oficial con firma autógrafa no facsímil (anexo A).

14. Formato de proyecto (anexo B) con firmas autógrafas no facsímil a realizarse entre el \_\_ de \_\_\_\_\_ y hasta el \_\_ de diciembre de 2018 que incluya:

#### Desarrollo de Proyecto

a) Antecedentes del Festival.

b) Diagnóstico.

c) Justificación.

d) Descripción del proyecto.

e) Objetivo general.

f) Objetivos específicos.

g) Metas cuantitativas.

h) Descripción del impacto socio-cultural del proyecto, considerando los puntos de Evaluación y Selección de la Convocatoria.

i) Población objetivo.

j) Organigrama operativo para la producción del Festival.

k) Cronograma de acciones para la ejecución del proyecto.

l) Lugares de realización de las actividades artísticas.

m) Monto solicitado a la Secretaría de Cultura.

n) Costo total del Festival.

o) Financiamiento/Presupuesto en el que se acredite la capacidad de coinversión (institucional, social o privada) de los gastos de transportación, producción (audio, iluminación, transporte de escenografía, vestuario o instrumentos), difusión, administración y otros.

- p) Estrategias de difusión.
- q) Descripción de los mecanismos de evaluación.

#### 15. Anexos

- a) Cronograma, presupuesto y programación CONFIRMADA (anexo C) con firmas autógrafas no facsímil.
- b) Semblanza y cotización de cada artista y/o grupo propuesto (anexo D) con firmas autógrafas. La información proporcionada deberá ser de la propuesta artística que quieren realizar.
- c) Carta compromiso del financiamiento (institucional, social o privada) de los gastos de transportación, producción (audio, iluminación, transporte de escenografía, vestuario o instrumentos), difusión, administración y otros, que garanticen llevar a cabo el Festival.
- d) Carta bajo protesta de decir verdad con firma(s) autógrafa(s) no facsímil en la que se mencione que no se gestionan o recibirán otros recursos de origen federal otorgados por otras instancias para el Festival, firmada por el solicitante y la organización respaldada, en su caso.
- e) Carta bajo protesta de decir verdad con firma(s) autógrafa(s) no facsímil en la que se mencione que las obligaciones por derechos de autor por las obras artísticas que se presenten como parte de las actividades programadas serán cumplidas de acuerdo a la normatividad vigente, en coordinación con los artistas o grupos que las presenten, firmada por el solicitante o la organización respaldada, en su caso.

Para el caso de proyectos respaldados, deberán presentar adicionalmente:

- f) Carta de conocimiento y autorización con firma autógrafa no facsímil de la/el titular de la instancia postulante aprueba la programación con los grupos y lugares propuestos por la OSC realizadora del Festival, incluidas aquellas actividades que se realizarán fuera de la demarcación correspondiente, mismas que no deberán

superar el 20% de la programación total apoyada.

- g) Acuerdo firmado entre la Instancia postulante y la OSC respaldada, con firmas autógrafas no facsímil que establezca que la OSC será la encargada de la realización del Festival, indicando cómo la Instancia postulante otorgará el recurso aprobado, por la Secretaría de Cultura para el mismo.
- h) Síntesis curricular que demuestre estar debidamente constituida mínimo con tres años de antigüedad, que entre su objeto social se encuentre la promoción y difusión del arte y la cultura, así como su experiencia ininterrumpida en la realización de festivales culturales y artísticos en, por lo menos, los últimos dos años.
- i) CLUNI vigente de la OSC, organizadora del Festival.

#### 16. Documentos legales y fiscales de la instancia postulante, de acuerdo a su naturaleza:

Si es Secretaría, Instituto, o Consejo Estatal de Cultura, fotocopias legibles de:

- a) Identificación oficial con fotografía de la o el titular o representante legal que firma la solicitud.
- b) Nombramiento de la o el titular de la Instancia o representante legal que firma la solicitud.
- c) Constancia de Situación Fiscal actualizada y completa.
- d) Comprobante de domicilio que coincida con la dirección fiscal, no mayor a un mes de emisión.
- e) Ejemplo de un CFDI emitido por la instancia solicitante, cancelado o expedido por cualquier concepto, con los requisitos fiscales de acuerdo con las leyes federales vigentes.
- f) Opinión de Cumplimiento de Obligaciones Fiscales actualizado con fecha de expedición no mayor a un mes, en sentido POSITIVO.

Si es Gobierno Municipal, fotocopias legibles de:

- a) Identificación oficial con fotografía de la o el Presidenta (e) Municipal que firma la solicitud.
- b) Identificación oficial con fotografía de la o el Síndico Municipal.
- c) Identificación oficial con fotografía de la(s) o el/los representante(s) legal(es) del Municipio, en su caso.
- d) Constancias de Mayoría de la o el Presidenta (e) y de la o el Síndico Municipal y/o nombramiento de la(s) o el/los representante(s) legal(es) del Municipio (en su caso).
- e) Acuerdo de Cabildo, en caso de que requieran previa autorización para la realización del Festival.

- f) **Constancia de Situación Fiscal actualizada y completa.**
- g) **Comprobante de domicilio que coincida con la dirección fiscal, no mayor a un mes de emisión.**
- h) **Ejemplo de un CFDI emitido por la instancia solicitante, cancelado o expedido por cualquier concepto, con los requisitos fiscales de acuerdo con las leyes federales vigentes.**
- i) **Opinión de Cumplimiento de Obligaciones Fiscales actualizado con fecha de expedición no mayor a un mes, en sentido POSITIVO.**

**Si es Instancia de Cultura Municipal con personalidad jurídica propia, fotocopias legibles de:**

- a) **Documento que acredite la facultad para firmar un convenio y recibir un recurso federal.**
- b) **Identificación oficial con fotografía de la o el titular o la(s) o el (los) representante(s) legal(es) de la instancia de cultura municipal que firma la solicitud.**
- c) **Nombramiento de la o el titular, o bien de la(s) o el (los) representante(s) legal(es) (en su caso).**
  
- d) **Constancia de Situación Fiscal actualizada y completa.**
- e) **Comprobante de domicilio que coincida con la dirección fiscal, no mayor a un mes de emisión.**
- f) **Ejemplo de un CFDI emitido por la instancia solicitante, cancelado o expedido por cualquier concepto, con los requisitos fiscales de acuerdo con las leyes federales vigentes.**
- g) **Opinión de Cumplimiento de Obligaciones Fiscales actualizado con fecha de expedición no mayor a un mes, en sentido POSITIVO.**

**Si es Institución Pública Estatal de Educación Superior, fotocopias legibles de:**

- a) **Documento que acredite la facultad para firmar un convenio y recibir un recurso federal (en su caso)**
- b) **Identificación oficial con fotografía de la o el titular o la(s) o el (los) representante(s) legal(es) (en su caso).**
- c) **Nombramiento de la o el titular o la(s) o el (los) representante(s) legal(es) (en su caso).**
- d) **Constancia de Situación Fiscal actualizada y completa.**
- e) **Comprobante de domicilio que coincida con la dirección fiscal, no mayor a un mes de emisión.**
- f) **Ejemplo de un CFDI emitido por la instancia solicitante, cancelado o expedido por cualquier concepto, con los requisitos fiscales de acuerdo con las leyes federales vigentes.**
- g) **Opinión de Cumplimiento de Obligaciones Fiscales actualizado con fecha de expedición no mayor a un mes, en sentido POSITIVO.**

**17. Dispositivo electrónico de almacenamiento de información, tales como CD o USB, suficientes para contener toda la información solicitada a continuación:**

- a) **Anexos A, B, C y D en formato modificable (Excel y Word, no escaneo).**
- b) **Evidencias de emisiones anteriores que garanticen la continuidad de realización del Festival con el mismo nombre, en formato PDF o JPG. Debe incluirse el escaneo de un cartel, un programa de mano, notas periodísticas y 3 fotografías de diferentes presentaciones artísticas por cada uno de los años de realización, mostrando la emisión y nombre del Festival que representa.**
- c) **Versión escaneada de los anexos firmados, así como la documentación legal y fiscal en formato PDF.**
- d) **Versión digital actualizada del Instrumento Jurídico de Creación, Ley Orgánica Municipal y Ley General de Gobierno y Administración Municipal, según sea el caso.**
- e) **Versión escaneada del acta constitutiva completa de la OSC, así como las modificaciones a la misma que se hubieran realizado, para el caso de proyectos respaldados.**

#### **RESTRICCIONES**

**18. Los Festivales y OSC que hayan obtenido dos apoyos consecutivos en este programa, deberán esperar una emisión para volver a participar.**

**19. Podrán participar quienes, en ediciones anteriores de esta Convocatoria, hayan cumplido las obligaciones contraídas con la Secretaría de Cultura, teniendo como fecha límite para la rendición de cuentas una semana antes de la fecha de cierre de esta Convocatoria.**

20. Se descartarán las solicitudes de los proyectos que presenten la documentación de una OSC que no esté directamente vinculada en la realización del Festival.
21. Las OSC respaldadas sólo podrán presentar una solicitud a través de las instancias convocadas.
22. Se descartarán aquellos proyectos que presenten evidencias de emisiones previas apócrifas o no comprobables.
23. Sólo serán sujetos de apoyo aquellos proyectos que presenten documentación completa sin que ésta se encuentre en un trámite jurídico-administrativo.
24. Se cancelarán o solicitará la devolución de recursos a aquellos proyectos que para 2018 reciban recursos o se encuentren gestionando otro tipo de financiamiento federal para este proyecto.
25. Quedan excluidas de esta Convocatoria aquellos Festivales que no tengan una plena vocación y objetivo de promoción, fomento y desarrollo de la cultura y las artes tales como: Ferias, Fiestas Patronales, Jornadas, Coloquios, Programación extendida, Fiestas Patrias o Festejos.
26. No se aceptará comprobación de gastos de transportación, producción (audio, iluminación, transporte de escenografía, vestuario o instrumentos), difusión, administración u otros.
27. Se aceptará la representación fiscal de hasta tres artistas o grupos por una sola persona física o moral.
28. En ningún caso procederán solicitudes de incrementos en el monto del subsidio aprobado.
29. El recurso autorizado por la Comisión Dictaminadora solamente podrá ser utilizado en el proyecto y la programación aprobada.

#### **EVALUACIÓN Y SELECCIÓN**

30. La Comisión Dictaminadora estará integrada por una o un titular de cultura de cada uno de los cinco Fondos Regionales para la Cultura y las Artes coordinados por la Secretaría de Cultura, la o el titular de la DGPFPC, la o el titular de la Coordinación Nacional de Desarrollo Cultural Infantil, una o un representante del Instituto Nacional de Bellas Artes y Literatura (INBA), quienes se reunirán para dictaminar las propuestas y determinar el monto a otorgar a los proyectos seleccionados.
31. La Comisión Dictaminadora tendrá en consideración los siguientes aspectos:
  - a) Calidad integral del proyecto.
  - b) Trayectoria comprobable y relevancia del Festival.
  - c) Programación dirigida a la creación de públicos, promoviendo la igualdad entre hombres y mujeres, considerando los rangos de edad y características específicas de la población.
  - d) Cooperaciones institucionales y financieras integradas en la propuesta.
  - e) Itinerancia de artistas y grupos artísticos locales y regionales.
  - f) Porcentaje de avance de la programación confirmada.
  - g) Perfil de las y los artistas o grupos a contratarse, que propicien la igualdad entre hombre y mujeres.
  - h) Capacidad de financiamiento para llevar a cabo la propuesta planteada.
  - i) Que la instancia organizadora cuente con la disponibilidad de personal administrativo y de producción debidamente capacitado y suficiente para cumplir con las necesidades y alcance del Festival de manera oportuna.
  - j) Atención preferente a zonas de alta marginalidad.
  - k) Que busque mejorar la oferta cultural de la región.
  - l) Que promuevan actividades para públicos específicos (niñas, niños, adolescentes, personas con discapacidad, privadas de su libertad por situación carcelaria, adultas/os mayores, etc.), la asistencia de grupos de la población en situación vulnerable a los recintos o escenarios culturales y que ofrezcan actividades culturales especialmente dirigidas a ellos
  - m) Que contribuya al desarrollo económico de la comunidad en que se realizan.
  - n) Que fomenten la conservación del patrimonio cultural inmaterial de la región.
  - o) Que fomenten el turismo cultural de la región.

32. El fallo de la Comisión Dictaminadora será inapelable.

#### RESULTADOS

33. Los resultados se publicarán a más tardar el \_\_ de \_\_\_\_\_ del 2018.

34. Los recursos de este Programa son limitados y la aceptación o rechazo de proyectos no prejuzga su valor o importancia.

35. La instancia postulante recibirá de la DAC, a más tardar un mes después de la reunión de la Comisión Dictaminadora la notificación oficial correspondiente.

36. La DGPFC, a través de la DAC, realizará las gestiones necesarias para cumplir con lo establecido por la Comisión Dictaminadora, sujeto a la disponibilidad presupuestal del Ejercicio Fiscal 2018 y en cumplimiento a lo dispuesto en el artículo 75 de la Ley Federal de Presupuesto y Responsabilidad Hacendaria.

37. La Secretaría de Cultura no se compromete a realizar la transferencia del recurso autorizado, previamente a la realización de los proyectos por lo que las instancias beneficiarias deberán contar con capacidad financiera para ejecutar los proyectos.

38. Si de manera excepcional resulta necesario llevar a cabo cambios en la programación del Festival, éstos sin exceder el 35% de las actividades aprobadas, se deberán informar previamente a la DAC, para su evaluación y eventual autorización. No se podrá incrementar el monto de algún honorario aprobado. De no cumplir con estas condiciones, la Secretaría de Cultura podrá solicitar la devolución del recurso.

39. En el caso excepcional que se requiera modificar el periodo de realización del Festival, deberán solicitar la autorización previa a la DAC con al menos 10 días hábiles antes de las fechas autorizadas por la Comisión Dictaminadora y no superar el año fiscal para el cual se otorgó el subsidio. De no cumplir con esta condición, la Secretaría de Cultura podrá solicitar la devolución del recurso.

40. La documentación de los proyectos no seleccionados, que no se recoja a más tardar 30 (treinta) días hábiles posteriores a la notificación de fallo, será destruida.

41. Los casos no previstos en la presente Convocatoria serán resueltos por la DGPFC a través de la DAC.

#### OBLIGACIONES

42. La instancia beneficiaria suscribirá un documento jurídico con la Secretaría de Cultura, y deberá cumplir con todas las obligaciones que se establezcan en él.

43. Abrir una cuenta bancaria productiva exclusiva con firmas mancomunadas para depositar el recurso de la Secretaría de Cultura, que permita identificar de manera específica los recursos públicos federales con fines de transparencia y fiscalización.

44. El o la organizador(a) del Festival tendrá la responsabilidad de contar con los recursos suficientes para cubrir los siguientes gastos:

a) **Transportación** de los grupos y artistas participantes, escenografía, vestuario e instrumentos.

b) **Producción:** audio e iluminación.

c) **Administración.**

d) **Seguridad** de los artistas y público asistente.

e) **Hospedaje** y alimentación.

f) **Requerimientos** Técnicos.

g) **Difusión** del evento, con los respectivos créditos a la Secretaría de Cultura con la firma institucional vigente, incluyendo el texto obligatorio de las RO.

h) **Otros.**

45. La Instancia beneficiaria deberá entregar un informe de actividades con evidencias de la difusión y un informe financiero en los formatos emitidos por la DAC acompañado con copias de los CFDI de los artistas y grupos aprobados por la Comisión Dictaminadora, al finalizar las actividades. La emisión de los CFDI queda bajo responsabilidad del artista, representante del artista o grupo artístico y del organizador que las recibe, en cumplimiento de las obligaciones fiscales de acuerdo con las leyes federales vigentes.

46. La comprobación de los recursos deberá ser por el total del importe asentado en el documento jurídico.

Para complemento de información del Programa, se deben consultar las Reglas de Operación 2018 del Programa de Apoyos a la Cultura.



"Este programa es público ajeno a cualquier partido político. Queda prohibido el uso para fines distintos a los establecidos en el programa". Quien haga uso indebido de los recursos de este Programa deberá ser denunciado y sancionado de acuerdo con la ley aplicable y ante la autoridad competente.

ANEXO 3 PROFEST

DIAGRAMA DE FLUJO PROFEST

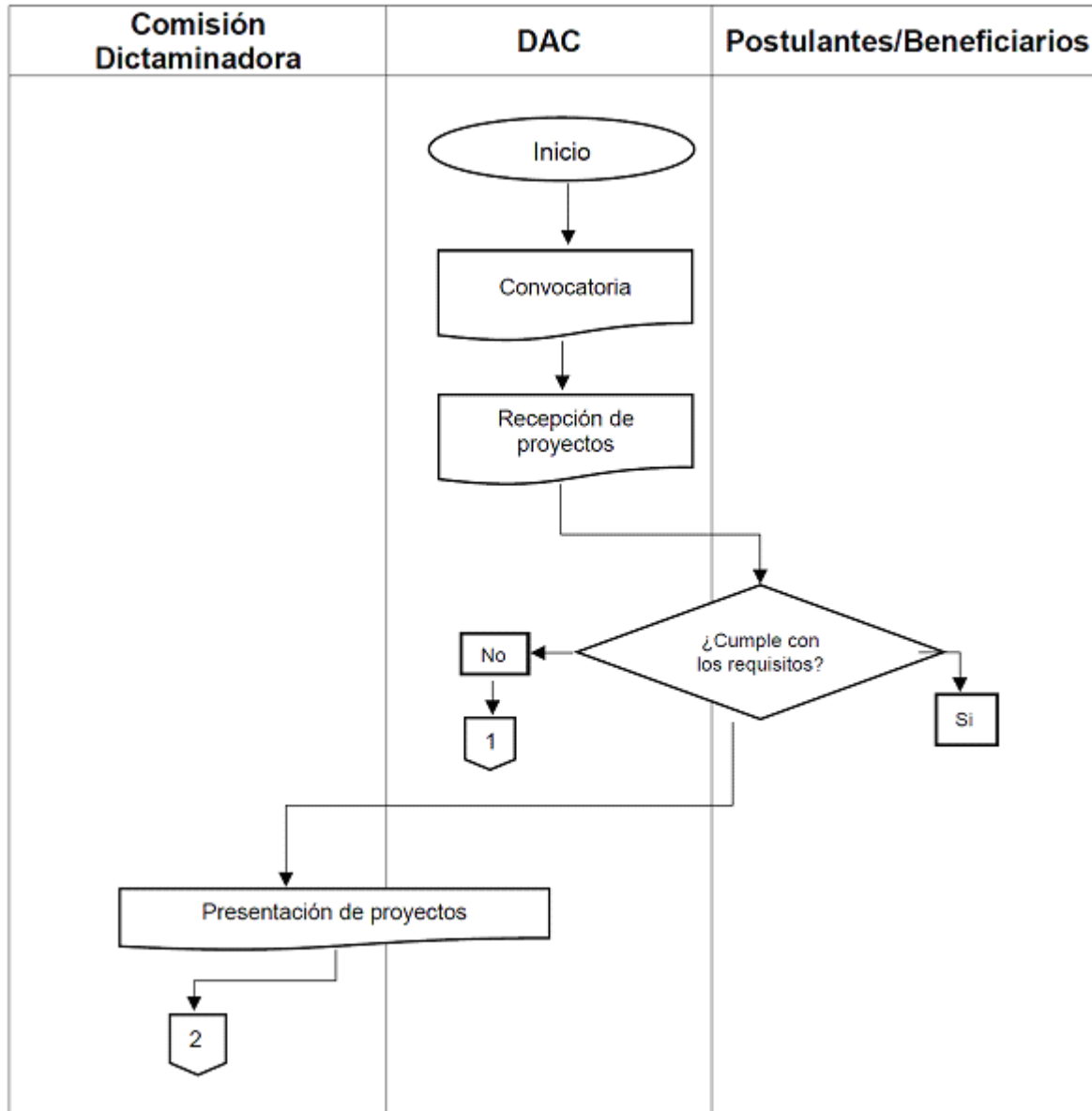

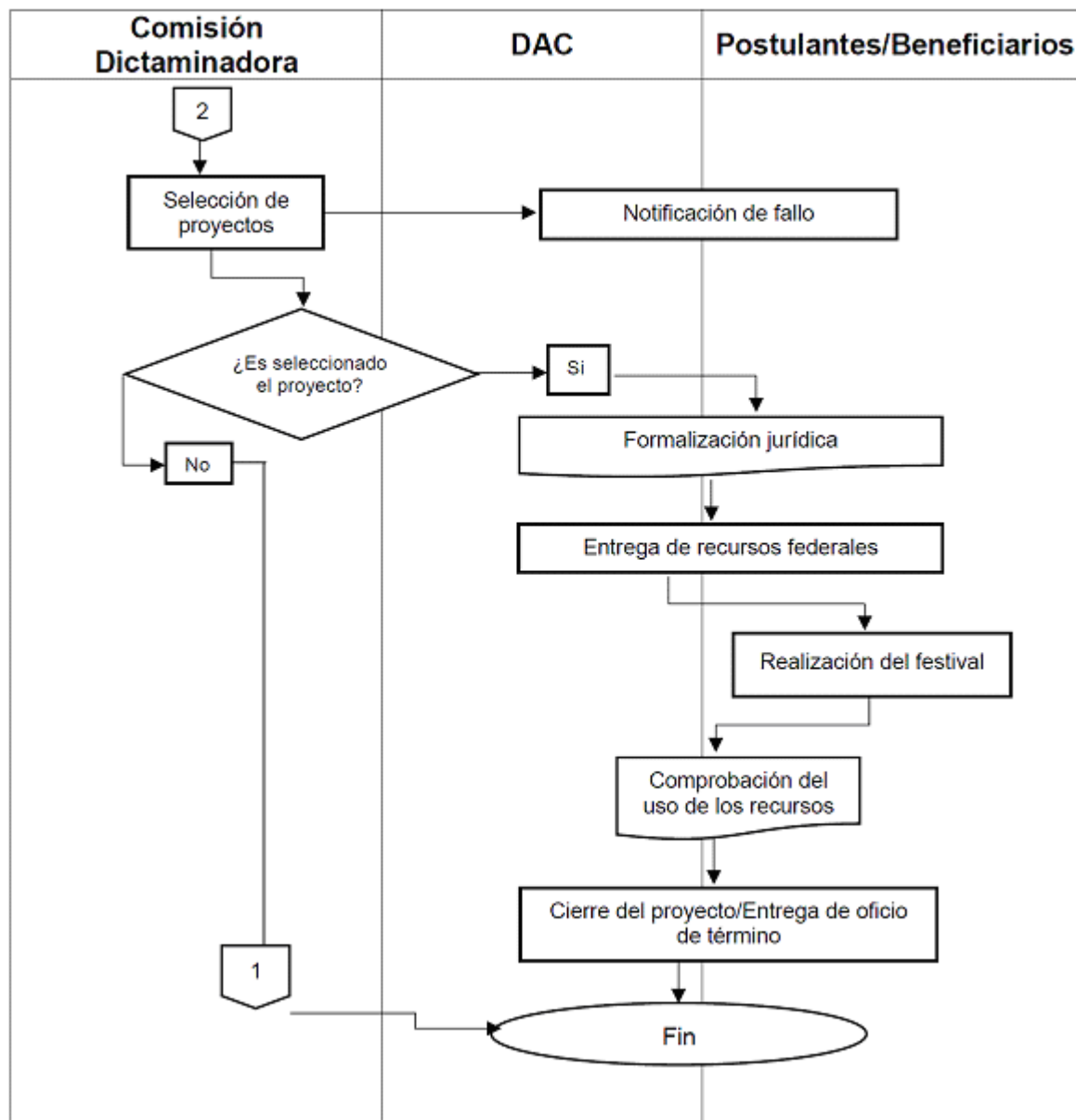

ANEXO 4 PROFEST

MODELO DE SOLICITUD DE APOYO PARA FESTIVALES CULTURALES Y ARTÍSTICOS PROFEST



SOLICITUD PARA LA 8A CONVOCATORIA PARA EL OTORGAMIENTO DE SUBSIDIOS EN COINVERSIÓN A FESTIVALES CULTURALES Y ARTÍSTICOS 2018

Nº de Solicitud (1)

(Para uso exclusivo de la Secretaría de Cultura)

Lic. Marcela Diez Martínez Franco  
 Directora General de Promoción y Festivales  
 Culturales  
 Presente

1. INFORMACIÓN GENERAL

Nombre de la Instancia Postulante	(3)		
Nombre y grado académico de la/el Titular	(4)		
Cargo de la/el Titular	(5)		
Teléfono(s) con clave lada (01, 044 o 045)	(6)	Extensión	(7)
Correo(s) electrónico(s)	(8)		
Domicilio	Calle	(9)	Número (10)
	Colonia	(11)	
	Municipio	(12)	
	Entidad	(13)	Código Postal (14)
Nombre de la persona enlace administrativa en la Instancia	(15)		
Cargo de la persona enlace administrativa en la Instancia	(16)		
Teléfono(s) con clave lada del enlace (01, 044 o 045)	(17)	Extensión	(18)
Correo(s) electrónico(s) del enlace	(19)		
Nombre de la persona responsable operativa del festival	(20)		
Cargo de la persona responsable operativa del festival	(21)		
Teléfono(s) con clave lada de la persona responsable operativa del festival (01, 044 o 045)	(22)	Extensión	(23)

Correo(s) electrónico(s) de la persona responsable operativa del festival	(24)		
Marca con X según corresponda	Festival de la Instancia (25)	Festival Respaldado	(25)

Nombre del Organismo de la Sociedad Civil Respaldata	(26)		
CLUNI	(27)		
Nombre y cargo del enlace con la OSC Respaldata	(28)		
Teléfono(s) con clave lada del enlace con la OSC Respaldata	(29)	Extensión	(30)

Correo(s) electrónico(s) del enlace con la OSC Respaldata	(31)
---	------

## 2. CARACTERÍSTICAS GENERALES DEL FESTIVAL

Nombre del Festival	(32)		
Número de ediciones previas comprobables	(33)	Disciplina	(34)
Página Web del Festival	(35)		
Facebook del Festival	(36)		
Twitter del Festival	(37)		

Objetivo general	(38)		
Metas numéricas (Presentaciones, público beneficiado, municipios, foros, artistas, grupos a beneficiar, etc.)	(39)		
Alcance de la programación	(40)		
Periodo de realización de Festival	Fecha de inicio (dd/mm/aaaa)	(41)	
	Fecha de término (dd/mm/aaaa)	(42)	

## 3. INFORMACIÓN FINANCIERA

Apoyo financiero solicitado a la Secretaría de Cultura	MONTO	% COSTO TOTAL DEL PROYECTO
	(43)	0%
Costo total de realización del Festival	(44)	100%

(45)

Nombre y firma de la/el Titular de la Instancia Postulante

### INSTRUCTIVO DE LLENADO

#### MODELO DE SOLICITUD DE APOYO PARA FESTIVALES CULTURALES Y ARTÍSTICOS PROFEST

- Este número lo asignará la DAC en el momento de la recepción del proyecto.

- 2) Esta fecha la asignará la DAC en el momento de la recepción del proyecto.
- 3) Anotar el nombre o razón social de la Instancia postulante (Tal como aparece en los documentos legales y fiscales).
- 4) Anotar el nombre y grado académico de la/el Titular de la Instancia postulante
- 5) Cargo de la/el Titular de la Instancia postulante.
- 6) Anotar el número telefónico fijo y/o celular de la/el Titular de la Instancia postulante incluyendo la clave lada.
- 7) Capturar la extensión del número telefónico la/el Titular de la Instancia postulante (en su caso).
- 8) Anotar el/los correo(s) electrónico(s) de la/el Titular de la Instancia postulante. En caso de utilizar varias direcciones, separarlos con punto y coma ";".
- 9) Anotar la calle de la dirección en la que se recibirán notificaciones.
- 10) Anotar el número exterior e interior (en su caso) de la dirección en la que se recibirán notificaciones.
- 11) Anotar la colonia de la dirección en la que se recibirán notificaciones.
- 12) Anotar el municipio de la dirección en la que se recibirán notificaciones.
  
- 13) Anotar la entidad de la dirección en la que se recibirán notificaciones
- 14) Anotar el código postal de la dirección en la que se recibirán notificaciones (este campo sólo admite 5 dígitos).
- 15) Anotar el nombre de la persona que se asignará como enlace para los trámites administrativos entre la Secretaría de Cultura y la Instancia postulante.
- 16) Anotar el cargo de la persona que se asignará como enlace para los trámites administrativos entre la Secretaría de Cultura y la Instancia postulante.
- 17) Anotar el número telefónico fijo y/o celular incluyendo la clave lada de la persona que se asignará como enlace administrativo en la Instancia postulante.
- 18) Anotar en su caso, la extensión del número telefónico de la persona que se asignará como enlace administrativo en la Instancia postulante.
- 19) Anotar el/los correo(s) del enlace administrativo en la Instancia postulante. En caso de utilizar varias direcciones, separarlos con punto y coma ";".
- 20) Anotar el nombre de la persona responsable de la operatividad y ejecución del Festival.
- 21) Anotar el cargo de la persona responsable de la operatividad y ejecución del Festival dentro de la institución postulante.
- 22) Anotar el número telefónico fijo y/o celular de la persona responsable de la operatividad y ejecución del Festival incluyendo la clave lada.
- 23) Anotar la extensión del número telefónico de la persona responsable de la operatividad y ejecución del Festival (en su caso).
- 24) Anotar el/los correo(s) de la persona responsable de la operatividad y ejecución del Festival. En caso de utilizar varias direcciones, separarlos con punto y coma ";".
- 25) Marcar con una "X" solamente la opción que corresponda. El Festival de la Instancia es organizado y realizado por la instancia postulante y el Festival Respaldado es el organizado y realizado por la OSC con apoyo de la instancia postulante.
- 26) En caso de tratarse de un Festival respaldo, anotar el nombre del Organismo de la Sociedad Civil incluyendo las siglas que lo distinguen; en caso de que sea un Festival propio de la Instancia postulante, anotar "No Aplica".
- 27) En caso de tratarse de un Festival respaldo, anotar el número de registro federal asignado por INDESOL, en caso de que sea un Festival propio de la Instancia postulante, anotar "No Aplica".
- 28) Anotar el nombre y cargo de la persona responsable de la operatividad y ejecución del Festival de la OSC respaldada, en caso de que sea un Festival propio de la Instancia postulante, anotar "No Aplica".
- 29) Anotar el número telefónico fijo y/o celular de la persona responsable de la operatividad y ejecución del Festival de la OSC respaldada, incluyendo la clave lada, en caso de que sea un Festival propio de la Instancia postulante, anotar "No Aplica".
- 30) Anotar la extensión del número telefónico de la persona responsable de la operatividad y ejecución del Festival de la OSC respaldada, en caso de que sea un Festival propio de la Instancia postulante, anotar "No Aplica".

31) Anotar el/los correo(s) de la persona responsable de la operatividad y ejecución del Festival de la OSC respaldada. En caso de utilizar varias direcciones, separarlos con punto y coma ";". En caso de que sea un Festival propio de la Instancia postulante, anotar "No Aplica".

32) Anotar el nombre completo del Festival, utilizando mayúsculas y minúsculas. Este nombre deberá estar en continuidad con las ediciones anteriores y en su caso, incluir el número de emisión actual, ya sea con número arábigo o romano, sin modificación alguna hasta la ejecución del mismo, su cambio podría implicar la solicitar la devolución del recurso, en su caso.

33) Anotar el número de ediciones previas comprobables en las que el Festival ha mantenido el mismo nombre.

34) Seleccionar la disciplina del Festival (música, danza, teatro, circo, títeres, cabaret o multidisciplina).

35) Anotar la página web del Festival (en caso de contar con ella).

36) Anotar el nombre de usuario o dirección electrónica en Facebook del Festival (en caso de contar con él).

37) Anotar el nombre de usuario o #hashtag en Twitter del Festival (en caso de contar con él).

38) Explicar de forma clara y precisa la finalidad del proyecto. Se recomienda que la redacción incluya respuestas a las preguntas ¿Qué?, ¿Cómo?, ¿Dónde? y ¿Para qué? (lo cual deberá ser verificable a la conclusión de las actividades).

39) Anotar cuantitativamente los fines concretos y resultados a lograr con el desarrollo del proyecto (cantidad de presentaciones, público esperado, municipio(s), foros, artistas, grupos a beneficiar, etc.).

40) Seleccionar el alcance de la programación (local, regional, nacional).

41) Anotar la fecha en que darán inicio las actividades artísticas del Festival.

42) Anotar la fecha en que darán término las actividades artísticas del Festival.

43) Anotar el monto solicitado a la Secretaría de Cultura de acuerdo a las Categorías indicadas en las Bases de Participación de la Convocatoria.

44) Anotar el costo total de realización del Festival.

45) Nombre y firma de la/el Titular de la Instancia postulante.

**ANEXO 5 PROFEST**

**MODELO DE FORMATO DE PROYECTO PARA FESTIVALES CULTURALES Y ARTÍSTICOS PROFEST**



**PROYECTO PARA LA CONVOCATORIA PARA EL OTORGAMIENTO DE SUBSIDIOS EN COINVERSIÓN A FESTIVALES CULTURALES Y ARTÍSTICOS 2018**

Nombre del Festival

(1)

**DATOS DE LOS RESPONSABLES**

Nombre de la/el responsable operativo del Festival	(2)
Cargo de la/el responsable operativo del Festival	(3)
Teléfono(s) fijo y/o celular con clave lada de la/el responsable operativo	(4)
Correo(s) electrónico(s) de la/el responsable operativo	(5)
Nombre de un(a) segundo(a) responsable operativo	(6)
Cargo de un(a) segundo(a) responsable operativo	(7)
Teléfono(s) fijo y/o celular con clave lada de la/el segundo(a) responsable operativo	(8)

Correo(s) electrónico(s) de un(a) segundo(a) responsable operativo	(9)
--	-----

**DESARROLLO DEL PROYECTO**

- a) Antecedentes del Festival (10)
- b) Diagnóstico (11)
- c) Justificación (12)
- d) Descripción del proyecto (13)
- e) Objetivo general (14)
- f) Objetivos específicos (15)
- g) Metas cuantitativas (16)
- h) Descripción del impacto socio-cultural del proyecto, considerando los puntos de Evaluación y Selección de la Convocatoria (17)
- i) Población objetivo (18)
- j) Organigrama operativo para la producción del Festival (19)

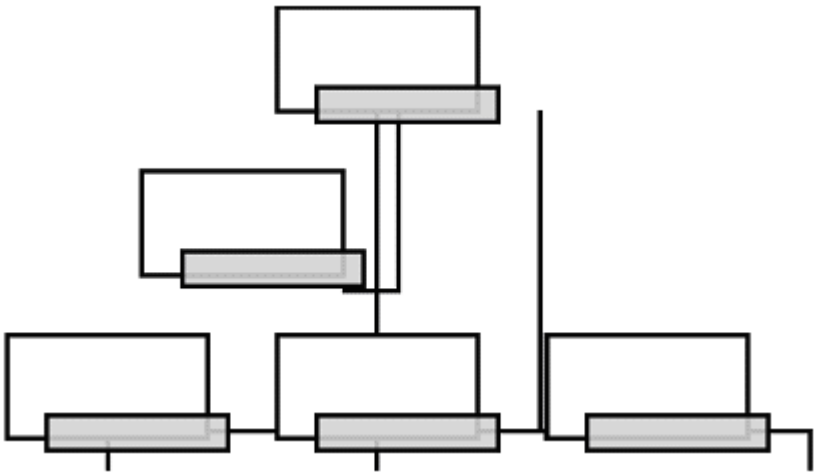

**k) Cronograma de acciones para la ejecución del proyecto**

Fecha	Actividad
(20)	(21)
(20)	(21)
(20)	(21)

**l) Lugares de realización de las actividades artísticas**

Nombre del Foro/ Referencia	Domicilio (Calle, No., entre qué calles se ubica, Colonia, Código Postal, Municipio y Entidad)	Descripción del espacio cultural donde se realizará el proyecto (Espacio abierto o cerrado, medidas, aforo, características escenotécnicas, etc.)

(22)	(23)	(24)
(22)	(23)	(24)

(22)	(23)	(24)
------	------	------

**m) Monto solicitado a la Secretaría de Cultura y n) Costo total del Festival**

Apoyo financiero solicitado a la Secretaría de Cultura	Monto	% Costo Total del Proyecto
	(25)	0%
Costo total de realización del Festival	(26)	100%

**o) Financiamiento/Presupuesto en el que se acredite la coinversión del costo total del Festival**

Financiamiento/Presupuesto del costo total del Festival			
Concepto de gasto	Fuente de financiamiento	Monto/Unidad	Porcentaje
(27)	(28)	(29)	(30)
(27)	(28)	(29)	(30)
(27)	(28)	(29)	(30)
(27)	(28)	(29)	(30)
(27)	(28)	(29)	(30)
(27)	(28)	(29)	(30)
(27)	(28)	(29)	(30)
(27)	(28)	(29)	(30)
(27)	(28)	(29)	(30)
<b>TOTAL</b>		\$ -	<b>0%</b>

**p) Estrategias de difusión (31)**

**q) Descripción de los mecanismos de evaluación (32)**

(33)	(34)
Nombre y firma de la/el responsable operativo del Festival	Nombre y firma de la/el Titular de la Instancia Postulante

**INSTRUCTIVO DE LLENADO**

**MODELO DE FORMATO DE PROYECTO PARA FESTIVALES CULTURALES Y ARTÍSTICOS PROFEST**

- 1) Anotar el nombre del Festival idéntico al del formato de solicitud.
- 2) Anotar el nombre de la persona responsable de la operatividad y ejecución del Festival.
- 3) Anotar el cargo de la persona responsable de la operatividad y ejecución del Festival.
- 4) Anotar el número telefónico fijo y/o celular de la persona responsable de la operatividad y ejecución del Festival incluyendo la clave lada y extensión.
- 5) Anotar el/los correo(s) de la persona responsable de la operatividad y ejecución del Festival.
- 6) Anotar el nombre de una segunda persona responsable de la operatividad y ejecución del Festival.
- 7) Anotar el cargo una segunda persona responsable de la operatividad y ejecución del Festival.
- 8) Anotar el número telefónico fijo y/o celular una segunda persona responsable de la operatividad y ejecución del Festival incluyendo la clave lada y extensión
- 9) Anotar el/los correo(s) la/el segundo(a) persona responsable de la operatividad y ejecución del



## **Festival.**

- 10) Reseñar el contexto que dio origen a la creación del Festival y los logros más relevantes, así como relacionar las ediciones y en caso de suspensión(es) explicar motivos, lo cual deberá comprobarse con las evidencias escaneadas.
- 11) Presentar el análisis de la situación del entorno social que atenderá el Festival, por ejemplo la brecha de desigualdad entre hombres y mujeres; las características y tipo de población, el consumo cultural de su población, la infraestructura cultural, posibilidad de que las actividades artísticas atiendan la problemática social de violencia, drogadicción, delincuencia o discriminación, recursos de formación artística en su comunidad, etc.
- 12) Exponer las razones que sustentan la realización del Festival y sus actividades, con base en el diagnóstico.
- 13) Explicar de manera detallada y ordenada, las características del Festival y acciones que se llevarán a cabo en la realización.
- 14) Explicar de forma clara y precisa la finalidad del proyecto. Se recomienda que la redacción incluya respuestas a las preguntas ¿Qué?, ¿Cómo?, ¿Dónde? y ¿Para qué? (lo cual deberá ser verificable a la conclusión de las actividades).
- 15) Explicar las acciones concretas y detalladas que se alcanzarán con el proyecto. Deben ser alcanzables y congruentes con el objetivo general.
- 16) Anotar cuantitativamente los fines concretos y resultados a lograr con el desarrollo del proyecto (cantidad de presentaciones, público esperado, municipio(s) a cubrir, foros por utilizar, artistas y grupos a beneficiar, etc.). En su caso, mencionar metas cualitativas.
- 17) Explicar los efectos que tendrá el proyecto en la comunidad de realización, así como en el sector artístico. Será necesario atender a los criterios de Evaluación y Selección de la Convocatoria.
- 18) Señalar numéricamente al público que se atenderá con el proyecto, especificando: género (hombres y mujeres), rango de edad (entre 0-12, 13-17, 18-29, 30-59 y 60 en adelante), nivel socioeconómico, académico o específico (reclusión, migrantes, indígenas, con discapacidad, etc.).
- 19) Detallar la estructura organizativa del Festival en el tipo de esquema propuesto. Incluir nombres de los responsables y área o actividad a operar.
- 20) Anotar la fecha en que da inicio una actividad de la ejecución del proyecto.
- 21) Anotar en orden cronológico las actividades que se llevarán a cabo.
- 22) Anotar el nombre del foro o referencia del lugar de la presentación del evento artístico.
- 23) Anotar la calle y el número, entre que calles se ubica, colonia, código postal, municipio y entidad del lugar donde se realizarán las actividades artísticas.
- 24) Señalar las características del lugar donde se realizarán las actividades artísticas (Espacio abierto o cerrado, medidas, aforo, características escenotécnicas, etc.).
- 25) Anotar el monto solicitado a la Secretaría de Cultura de acuerdo a las Categorías indicadas en las Bases de Participación de la Convocatoria.
- 26) Anotar el costo total de realización del Festival.
- 27) Desglosar los conceptos del presupuesto general del proyecto.
- 28) Anotar la procedencia del recurso (institucional, social o privada).
- 29) Anotar la cantidad de aportación (puede ser monetaria o en especie).
- 30) Anotar el porcentaje que representa el gasto referido dentro del presupuesto global.
- 31) Describir las acciones que se llevarán a cabo para dar a conocer la información del Festival a fin de captar un gran número de público.
- 32) Anotar las herramientas o procedimientos que permitirán verificar que los objetivos y metas sean alcanzados.
- 33) Nombre y firma de la persona responsable de la operatividad del Festival, en caso de ser proyecto respaldado el enlace de la OSC.
- 34) Nombre y firma de la persona Titular de la Instancia postulante.

## **ANEXO 6 PROFEST**

### **MODELO DE FORMATO DE CRONOGRAMA, PRESUPUESTO Y PROGRAMACIÓN PROFEST**



**CRONOGRAMA, PRESUPUESTO Y PROGRAMACIÓN  
PARA LA 8A CONVOCATORIA PARA EL OTORGAMIENTO  
DE SUBSIDIOS EN COINVERSIÓN A FESTIVALES  
CULTURALES Y ARTÍSTICOS 2018**

Nombre del Festival

(1)

No.	Confirmado/ tentativo	Disciplina	Nombre de la/el Artista o Grupo	Municipio y Estado de origen del artista o grupo	Nombre de la presentación	Lugar de presentación (Nombre del Foro)	Fecha de presentación dd/mm	Horario	Núm. de participantes por grupo	Nombre de la/el representante de la/el artista o grupo	Links a material videográfico de la propuesta (obligatorio)	Duración del espectáculo propuesto	Monto de honorarios con impuestos
1	(2)	(3)	(4)	(5)	(6)	(7)	(8)	(9)	(10)	(11)	(12)	(13)	(14)
2	(2)	(3)	(4)	(5)	(6)	(7)	(8)	(9)	(10)	(11)	(12)	(13)	(14)
3	(2)	(3)	(4)	(5)	(6)	(7)	(8)	(9)	(10)	(11)	(12)	(13)	(14)
4	(2)	(3)	(4)	(5)	(6)	(7)	(8)	(9)	(10)	(11)	(12)	(13)	(14)
5	(2)	(3)	(4)	(5)	(6)	(7)	(8)	(9)	(10)	(11)	(12)	(13)	(14)
<b>Total General</b>												\$ -	
<b>Programación confirmada</b>												0%	

(15)

(16)

## INSTRUCTIVO DE LLENADO

### MODELO DE FORMATO DE CRONOGRAMA, PRESUPUESTO Y PROGRAMACIÓN PROFEST.

- 1) Anotar el nombre del Festival utilizando el mismo del formato de solicitud.
- 2) Seleccionar si el grupo o artista a programar, está confirmado o sólo es tentativo. Es necesario llenar todas las filas que incluyan presentación artística.
- 3) Seleccionar la disciplina de la/el artista o grupo.
- 4) Anotar el nombre de la/el artista o grupo.
- 5) Anotar el Municipio y Estado de procedencia de la/el artista o grupo.
- 6) Anotar el nombre de la presentación.
  
- 7) Anotar el nombre del foro o referencia del lugar de la presentación.
- 8) Anotar la fecha de la presentación, en caso de que la presentación se repita en diferentes días, es necesario repetir toda la información y utilizar otra fila (este rubro sólo acepta fechas aprobadas por la convocatoria).
- 9) Anotar el horario de la presentación, en caso de que la presentación se repita en diferentes horarios, es necesario repetir toda la información y utilizar otra fila.
- 10) Anotar el número de los participantes en la presentación.
- 11) Anotar el nombre completo de la/el representante de la/el artista o grupo, que será quien expida el comprobante de pago.
- 12) Link a material videográfico de la propuesta que permita conocer el contenido de la misma.
- 13) Tiempo de duración de la propuesta.
- 14) Anotar el monto de la contratación incluyendo impuestos para el pago de la presentación artística.
- 15) Nombre y firma de la persona responsable de la operatividad del Festival.
- 16) Nombre y firma de la persona titular de la Instancia Postulante.

\*Los rubros de "Total General" y "Programación confirmada" no requieren ninguna modificación por parte del usuario ya que el resultado es automático.

### ANEXO 7 PROFEST

### MODELO DE FORMATO DE SEMBLANZA ARTÍSTICA PROFEST



**SEMBLANZA Y COTIZACIÓN DE LOS ARTISTAS Y GRUPOS PARA LA 8ª CONVOCATORIA PARA EL OTORGAMIENTO DE SUBSIDIOS EN COINVERSIÓN A FESTIVALES CULTURALES Y ARTÍSTICOS 2018**

Nombre del Festival \_\_\_\_\_ (1)

Datos de contacto

Artista o Grupo

Representante

Nombre	(2)	Nombre	(7)
Correo electrónico	(3)	Correo electrónico	(8)
Número telefónico fijo con clave lada	(4)	Número telefónico fijo con clave lada	(9)
Número de celular	(5)	Número de celular	(10)
Cuenta con CFDI	(6)	Cuenta con CFDI	(11)

Datos generales del artista y/o grupo

Municipio de origen de la/el artista o grupo	(12)	Estado de origen de la/el artista o grupo	(18)
Disciplina	(13)	Años de experiencia comprobables	(19)
Especialidad	(14)	Categoría (amateur/profesional)	(20)
Alcance (Local, regional, nacional)	(15)	Recibe apoyo del FONCA actualmente y qué tipo de apoyo es	(21)
Reconocimientos importantes	(16)	Participaciones significativas	(22)
Página web/ Redes sociales (indispensable)	(17)	Links a material videográfico (indispensable)	(23)

Información de la presentación artística propuesta

Nombre de la presentación	(24)	Público al que va dirigida	(29)
Duración	(25)	Espacio requerido: cerrado/abierto	(30)
No. de participantes en escena de la presentación artística	(26)	Impacto socio/cultural del espectáculo	(31)
No. de mujeres en escena	(27)	Links a material videográfico de la propuesta (obligatorio)	(32)
No. de hombres en escena	(28)	Monto de honorarios solicitado de la presentación con impuestos incluidos	(33)
Sinopsis de la presentación artística propuesta	(34)		

(35)

(36)

Nombre y firma de la/el artista o representante del grupo artístico

Nombre y firma de la/el responsable operativo del Festival

**INSTRUCTIVO DE LLENADO**

**Formato de semblanza artística PROFEST**

- 1) Anotar el nombre del Festival utilizando el mismo del formato de solicitud.
- 2) Anotar el nombre de la /el artista o grupo.
- 3) Anotar el correo de la /el artista o grupo.
- 4) Anotar el número telefónico incluyendo la clave lada de la /el artista o grupo.
- 5) Anotar el número celular de la /el artista o grupo.

- 6) Seleccionar si la /el artista o grupo está inscrito en el SAT para poder emitir CFDI por su contratación.
- 7) Anotar el nombre de la /el representante de la /el artista o grupo, en el caso de artistas que se representan a sí mismos, pueden repetir la información del punto 2)
- 8) Anotar el correo electrónico de la /el representante de la /el artista o grupo, en el caso de artistas que se representan a sí mismos, pueden repetir la información del punto 3)
- 9) Anotar el número telefónico incluyendo la clave lada de la /el representante de la /el artista o grupo, en el caso de artistas que se representan a sí mismos, pueden repetir la información del punto 4)
- 10) Anotar el número celular de la /el representante de la /el artista o grupo, en el caso de artistas que se representan a sí mismos, pueden repetir la información del punto 5)
- 11) Seleccionar si el representante de la /el artista o grupo está inscrito en el SAT para poder emitir CFDI por su contratación.
- 12) Anotar el Municipio de origen de la /el artista o grupo.
- 13) Seleccionar la disciplina de la /el artista o grupo (danza, teatro, música, cabaret, circo o multidisciplinaria)
- 14) Anotar la especialidad de la /el artista o grupo (ejemplos: danza folklórica, clásica, contemporánea, moderna, etc.; música rock, clásica, folklórica, new age, etc.; teatro callejero, performance, títeres, infantil, etc.)
- 15) Seleccionar si la /el artista o grupo tiene presencia local, regional, nacional o internacional.
- 16) Anotar cuántos, cuáles y de quién en caso de que la /el artista o grupo cuente con reconocimientos artísticos importantes.
- 17) Anotar la página web o redes sociales de la /el artista o grupo.
- 18) Anotar el Estado de procedencia de la /el artista o grupo confirmado.
- 19) Anotar el número de años de trabajo artístico continuo comprobables.
- 20) Seleccionar si la /el artista o grupo es amateur o profesional.
- 21) Indicar si la /el artista o grupo y/o la propuesta a presentar cuenta(n) con apoyo del FONCA y en su caso, especificar en qué consiste.
- 22) Anotar cuántas y en dónde, en caso de que la /el artista o grupo cuente con participaciones significativas.
- 23) Anotar links a material videográfico de la/el artista o grupo.
- 24) Anotar el nombre de la presentación artística.
- 25) Anotar la duración en minutos de la presentación artística.
- 26) Anotar el número de los participantes de la presentación en escena sin mencionar al equipo técnico que pertenece al grupo.
- 27) Anotar el número de las participantes mujeres en la presentación.
- 28) Anotar el número de los participantes hombres en la presentación.
- 29) Especificar a qué público va dirigida la propuesta artística a presentar (todo público, niños, adolescentes, adultos, en reclusión, hospitalizado, migrantes, en situación de calle, etc.).
- 30) Especificar si la propuesta puede llevarse a cabo en un espacio cerrado, abierto o indistinto de acuerdo a sus necesidades técnicas.
- 31) Describir ampliamente el impacto social o cultural que tiene el espectáculo.
- 32) Anotar links a material videográfico de la propuesta a presentar.
- 33) Anotar el monto de honorarios solicitado incluyendo impuestos de la propuesta a presentar.
- 34) Describir de manera sintética el espectáculo a presentar, incluir temática, historia, características especiales, personajes o participantes relevantes.
- 35) Nombre y firma de la/el representante del grupo o artista. En caso de que la /el artista o grupo no se encuentre en la localidad a realizar el Festival, se aceptará la firma digital, siempre y cuando el responsable operativo del Festival asiente su firma autógrafa.
- 36) Nombre y firma de la/el responsable operativo del Festival.

## **ANEXO 8 PROFEST**

**Modelo de textos PROFEST. (Carta de Financiamiento, Carta de no gestión de recursos de origen federal, Carta de derechos de autor, Carta de conocimiento y autorización de Programación y Sedes y Acuerdo entre la OSC e instancia postulante).**

**Modelo Carta compromiso de financiamiento (en caso de que sea expedida por la Instancia solicitante)**

**No. de Oficio (en su caso)**

**Lugar y fecha de elaboración**

**Asunto (en su caso)**

**LIC. MARCELA DIEZ MARTÍNEZ FRANCO**

**DIRECTORA GENERAL DE PROMOCIÓN Y FESTIVALES CULTURALES**

**SECRETARÍA DE CULTURA**

**PRESENTE**

**En este caso deberán especificar que se asume el compromiso y se cuenta con las posibilidades de cubrir los gastos necesarios que garanticen la realización del Festival considerando los siguientes rubros:**

- **Transportación.**
- **Producción (audio, iluminación, transporte de escenografía, vestuario o instrumentos).**
- **Difusión.**
- **Administración.**
- **Otros.**

**Será necesario que se incluya en el texto el nombre del proyecto.**

**La carta de financiamiento puede ser institucional, social o privada.**

**Nota: Solo en caso de que la carta sea de una instancia social o privada ajena a la OSC que se está respaldando, las cartas podrán ser presentadas en copias.**

**Nombre, Firma y datos de contacto.**

**Modelo Carta de no gestión de otros recursos federales**

**No. de Oficio (en su caso)**

**Lugar y fecha de elaboración**

**Asunto (en su caso)**

**LIC. MARCELA DIEZ MARTÍNEZ FRANCO**

**DIRECTORA GENERAL DE PROMOCIÓN Y FESTIVALES CULTURALES**

**SECRETARÍA DE CULTURA**

**PRESENTE**

**En este caso la carta deberá especificar bajo protesta de decir verdad, que la Instancia solicitante y la OSC respaldada (en su caso) no se encuentran gestionando, reciben o recibirán algún otro recurso que sea de origen federal para el desarrollo del proyecto presentado.**

**Será necesario que se incluya en el texto el nombre del proyecto.**

**Firma del Solicitante**

**Firma del representante de la Instancia respaldada**

**(OSC)**

**Modelo Carta Derechos de autor**

No. de Oficio (en su caso)

Lugar y fecha de elaboración

Asunto (en su caso)

LIC. MARCELA DIEZ MARTÍNEZ FRANCO

DIRECTORA GENERAL DE PROMOCIÓN Y FESTIVALES CULTURALES

SECRETARÍA DE CULTURA

PRESENTE

La carta deberá especificar que la Instancia solicitante y la OSC respaldada (en su caso) se comprometen en cumplir con las obligaciones de derechos de autor por cada una de las presentaciones artísticas programadas en el proyecto presentado, de acuerdo con la normatividad vigente.

Será necesario que se incluya en el texto el nombre del proyecto.

Firma del Solicitante

Firma del representante de la Instancia respaldada

(OSC)

Modelo Carta de Conocimiento y autorización de Sedes y Programación (Sólo para proyectos respaldados)

No. de Oficio (en su caso)

Lugar y fecha de elaboración

Asunto (en su caso)

LIC. MARCELA DIEZ MARTÍNEZ FRANCO

DIRECTORA GENERAL DE PROMOCIÓN Y FESTIVALES CULTURALES

SECRETARÍA DE CULTURA

PRESENTE

La carta deberá especificar que la Instancia Respaldante, conoce y aprueba la programación, fechas y lugares de realización de cada una de las actividades del proyecto presentado, incluyendo en su caso aquellas que se lleven a cabo fuera de la demarcación territorial correspondiente.

Será necesario que se incluya en el texto el nombre del proyecto.

Nota: En caso de que realicen actividades fuera de la demarcación, la instancia Respaldante deberá asegurarse que no excedan del 20% autorizado por las Bases de Participación de la Convocatoria.

Firma del Solicitante

Firma del representante de la Instancia respaldada

(OSC)

Modelo Acuerdo entre Instancia Solicitante y OSC (Sólo para proyectos respaldados)

No. de Oficio, Convenio, Contrato, Acuerdo, etc. (en su caso)

En este caso, la Instancia solicitante en coordinación con la OSC respaldada, deberá de elaborar de manera conjunta un acuerdo en donde se especifiquen las obligaciones y derechos de cada una de las partes, es decir:

Nombre de la Instancia Respaldante

Nombre de la OSC Respaldada

Nombre del Festival

Periodo de realización del Festival

Que la Instancia Respaldante, se compromete ya sea a transferir el recurso aprobado por Secretaría a la OSC, o en su caso, a realizar el pago a los artistas y/o grupos aprobados por la Comisión Dictaminadora en caso de salir beneficiados.

La OSC se compromete a cumplir con los plazos y requisitos que la Instancia Respaldante le indique.

Compromiso por parte de la Instancia Respaldante de llevar a cabo todos los procesos jurídico-administrativos con la Secretaría de Cultura, en tiempo y forma, en caso de salir beneficiados.

Que la OSC se compromete a realizar el proyecto presentado tanto a la Instancia Respaldante como a la Secretaría de Cultura.

Y otros que entre las partes convengan.

Firma del Solicitante

Firma del representante de la Instancia respaldada

(OSC)

ANEXO 9 PROFEST

Modelo de Informe de actividades PROFEST



FECHA DEL INFORME	(1)
-------------------	-----

INFORME DE ACTIVIDADES

FESTIVALES POR CONVOCATORIA PROFEST 2018

PERIODO DE REALIZACIÓN DEL FESTIVAL	INICIO	(2)	NOMBRE DEL FESTIVAL	(4)	MUNICIPIO Y ENTIDAD	(5)
	TERMINO	(3)				

N° DE CONVENIO	(6)	NOMBRE DEL BENEFICIARIO	(7)
----------------	-----	-------------------------	-----

REGISTRO DE ACTIVIDADES															EVALUACIÓN DE LAS ACTIVIDADES													
No.	Disciplina	Nombre del artista o grupo	Entidad de procedencia del artista o grupo	Nombre de la actividad presentada	Nombre del Foro de presentación (Indicar Entidad, Municipio y Localidad)	Fecha de realización (DD-MM)	Horario de inicio de actividad	No. de artistas participantes	Estimación de población atendida por género y Rango de edad en años										Total de Mujeres atendidas	Total de Hombres atendidos	Total de población atendida	Evidencia de la realización de la actividad	La presentación fue:	La presentación cumplió con las expectativas del organizador:	La relación del artista o grupo con el público fue:	La coordinación con el artista o grupo para la logística fue:		
									M	H	M	H	M	H	M	H	M	H										
									00-12	00-12	13-17	13-17	18-29	18-29	30-59	30-59	(>= 60)	(>= 60)										
1	(8)	(9)	(10)	(11)	(12)	(13)	(14)	(15)	(16)	(17)	(16)	(17)	(16)	(17)	(16)	(17)	(16)	(17)	(18)	(19)	(20)	(21)	(22)	(23)	(24)	(25)		
2																												
3																												
4																												
5																												
Total								0	0	0	0	0	0	0	0	0	0	0	0	0	0							



**EVALUACIÓN DEL PROYECTO**

Describe el alcance del cumplimiento del Objetivo General del Proyecto.

(26)

Describe la forma en la que se logró el cumplimiento de cada una de las metas previstas que señaló en el proyecto presentado.

(27)

Describe brevemente tres beneficios que el proyecto aporta a la comunidad.

(28)

Describe el impacto del proyecto en la disminución de la brecha entre hombres y mujeres.

(29)

Indique el número de población atendida, de públicos específicos y/o población indígena.

(30)

Otras observaciones y evaluaciones del organizador.

(31)

(32)  
Nombre, cargo y firma de la/el Titular de la Instancia Beneficiada

(33)  
Nombre, cargo y firma de la/el Testigo

(34)  
Nombre, cargo y firma de la/el Testigo

En cumplimiento a los Artículos 74 y 75, de la Ley Federal de Presupuesto y Responsabilidad Hacendaria (LFPRH), se entrega el Informe de Actividades, el cual firmo BAJO PROTESTA DE DECIR VERDAD, en mi carácter de representante de la Instancia beneficiaria y responsable del ejercicio de los recursos.

De conformidad con el Artículo 83 de la LFPRH, los subsidios otorgados por la Secretaría de Cultura no pierden su carácter federal, por lo que me obligo a informar sobre las actividades realizadas y el uso de los recursos presupuestales otorgados para el desarrollo de los proyectos culturales detallados en el Convenio de Coordinación correspondiente, en los términos de la normatividad aplicable en la materia.

Así mismo, me comprometo a otorgar las facilidades la Secretaría de Cultura, para la realización de acciones de seguimiento, supervisión y evaluación, a fin de garantizar el cumplimiento de las actividades comprometidas en el proyecto apoyado.

Las actividades realizadas que aquí se detallan, cuentan con su documentación comprobatoria original, tal y como lo establecen las disposiciones generales aplicables. Dichas comprobaciones se encuentran bajo el resguardo de esta Institución y estarán a la disposición de cualquier autoridad y/o instancia fiscalizadora.

C.c.p. Órgano Interno de Control o similar de la/el Beneficiaria(o)

**INSTRUCTIVO DE LLENADO**

**Modelo de Informe de actividades PROFEST**

- 1) **Anotar en dos dígitos el día, el mes y el año de la fecha de elaboración del informe.**
- 2) **Este rubro será requisitado por la DAC de acuerdo a la fecha de inicio del periodo de programación autorizado.**

- 3) Este rubro será requisitado por la DAC de acuerdo a la fecha de finalización del periodo de programación autorizado.
- 4) Este rubro será requisitado por la DAC de acuerdo al nombre formalizado del Festival.
- 5) Este rubro será requisitado por la DAC de acuerdo al municipio y entidad de la instancia beneficiaria del proyecto.
- 6) Este rubro será requisitado por la DAC de acuerdo al Número Convenio formalizado con la instancia beneficiaria.
- 7) Este rubro será requisitado por la DAC de acuerdo al nombre oficial de la instancia beneficiaria.
- 8) Anotar la disciplina de la/el artista o grupo participante.
- 9) Anotar el nombre de la/el artista o grupo participante.
- 10) Anotar la entidad de origen de la/el artista o grupo participante.
- 11) Anotar el nombre de la presentación artística, preferentemente no sólo Concierto, Recital, Obra de Teatro, Festiva de ..., Danza u otro que denomine a la presentación
- 12) Especificar el nombre del foro donde se realizó la presentación artística.
- 13) Anotar fecha en que se realizó la presentación artística (el formato esta predeterminado y sólo se mostrará el día y mes).
- 14) Anotar el horario en el que dio inicio la actividad.
- 15) Especificar el número completo de artistas participantes que se presentaron en el evento.
- 16) Anotar la cantidad de mujeres que asistieron al evento, de acuerdo al rango de edad que corresponda.
- 17) Anotar la cantidad de hombres que asistieron al evento, de acuerdo al rango de edad que corresponda.
- 18) En este campo se arrojará en automático el total de asistentes mujeres por presentación.
- 19) En este campo se arrojará en automático el total de asistentes hombres por presentación.
- 20) En este campo se arrojará en automático el total de asistentes por presentación, deberá ser real y comprobado con evidencias fotográficas, en donde se aprecie el marco del Festival, en caso contrario no serán aceptadas las fotos.
- 21) Seleccionar "Si" o "No" la instancia está proporcionando evidencias de la actividad realizada (programa de mano, cartel u otro, no foto).
- 22) Seleccionar de las opciones que se desglosan, la calidad que considera la instancia beneficiaria sobre la presentación artística.
- 23) Seleccionar de las opciones que se desglosan, el grado de cumplimiento de expectativas sobre la presentación artística.
- 24) Seleccionar de las opciones que se desglosan, la calidad de relación que la/el artista o grupo generó con el público.
- 25) Seleccionar de las opciones que se desglosan, la calidad de coordinación logística que la/el artista o grupo generó con la instancia beneficiaria.
- 26) En base a los objetivos planteados en el proyecto, describir ampliamente el alcance logrado con la ejecución del mismo y la forma de comprobar este alcance.
  
- 27) En base a las metas planteadas en el proyecto, describir ampliamente el alcance y resultados logrados con la ejecución del mismo y la forma de comprobarlo.
- 28) Explique tres beneficios que el proyecto aportó a la comunidad.
- 29) Anotar las estrategias ejecutadas que favorecieron la igualdad entre hombres y mujeres.
- 30) En su caso, indique el número de población atendida con las características de públicos específicos o de población indígena.
- 31) En caso de ser necesario, describir observaciones o resultados adicionales derivados de la ejecución del proyecto por parte del organizador.
- 32) Nombre, cargo y firma de la/el titular de la instancia beneficiaria.
- 33) Nombre, cargo y firma de un testigo (se recomienda que sea la/el responsable operativa(o) del proyecto).
- 34) Nombre, cargo y firma de un segundo testigo (se recomienda que sea la/el contralor social).

**ANEXO 10 PROFEST**

**MODELO DE INFORME FINANCIERO PROFEST**



FECHA DEL INFORME	(1)
-------------------	-----

INFORME DE FINANCIERO  
FESTIVALES POR CONVOCATORIA PROFEST 2018

PERIODO DE REALIZACIÓN DEL FESTIVAL	INICIO	(2)	NOMBRE DEL FESTIVAL	(4)	MUNICIPIO Y ENTIDAD	(5)
	TERMINO	(3)				

N° DE CONVENIO	(6)	NOMBRE DEL BENEFICIARIO	(7)
----------------	-----	-------------------------	-----

Con el propósito de fomentar la Transparencia y Rendición de Cuentas, se recomienda marcar copia de este Informe a su Órgano Interno de Control o similar, para su conocimiento.

**EJERCICIO DE LOS RECURSOS**

RECURSO AUTORIZADO	(8)	INTERESES GENERADOS	(9)
RECURSO EJERCIDO	(10)		
RECURSO REMANENTE	(11)	RECURSO A REINTEGRAR	(12)

**REGISTRO DE ACTIVIDADES**

No.	NOMBRE DEL ARTISTA O GRUPO	NOMBRE DEL REPRESENTANTE	NOMBRE DEL ESPECTÁCULO PRESENTADO	FECHA DE PAGO	NO. DE CHEQUE / TRANSFERENCIA	FOLIO DEL COMPROBANTE FISCAL DIGITAL IMPRESO DE HONORARIOS	MONTO DE LOS HONORARIOS PAGADOS INCLUYENDO IMPUESTOS
1	(13)	(14)	(15)	(16)	(17)	(18)	(19)
2							
3							
4							

(20)

Nombre, cargo y firma de la/el Titular  
de la Instancia Beneficiada

(21)

Nombre, cargo y firma de la/el Testigo

(22)

Nombre, cargo y firma de la/el Testigo

En cumplimiento a los Artículos 74 y 75, de la Ley Federal de Presupuesto y Responsabilidad Hacendaria (LFPRH), se entrega el Informe Financiero, el cual firmo BAJO PROTESTA DE DECIR VERDAD, en mi carácter de representante de la Instancia beneficiaria y responsable del ejercicio de los recursos. De conformidad con el Artículo 83 de la LFPRH, los subsidios otorgados por la Secretaría de Cultura no pierden su carácter federal, por lo que me obligo a informar sobre las actividades realizadas y el uso de los recursos presupuestales otorgados para el desarrollo de los proyectos culturales detallados en el Convenio de Coordinación correspondiente, en los términos de la normatividad aplicable en la materia. Así mismo, me comprometo a otorgar las facilidades a la Secretaría de Cultura, para la realización de acciones de seguimiento, supervisión y evaluación, a fin de garantizar el cumplimiento de las actividades comprometidas en el proyecto apoyado. Las actividades realizadas que aquí se detallan, cuentan con su documentación comprobatoria original, tal y como lo establecen las disposiciones generales aplicables. Dichas comprobaciones se encuentran bajo el resguardo de esta Institución y estarán a la disposición de cualquier autoridad y/o instancia fiscalizadora. C.c.p. Órgano Interno de Control o similar de la/el Beneficiaria(o)

## INSTRUCTIVO DE LLENADO

### Modelo de Informe financiero PROFEST

- 1) Anotar en dos dígitos el día, mes y año de la fecha de elaboración del informe.
- 2) Este rubro será requisitado por la DAC de acuerdo a la fecha de inicio del periodo de programación autorizado.
- 3) Este rubro será requisitado por la DAC de acuerdo a la fecha de finalización del periodo de programación autorizado.
- 4) Este rubro será requisitado por la DAC de acuerdo al nombre formalizado del Festival.
- 5) Este rubro será requisitado por la DAC de acuerdo al municipio y entidad de la instancia beneficiaria del proyecto.
- 6) Este rubro será requisitado por la DAC de acuerdo al Número de Convenio formalizado con la instancia beneficiaria.
- 7) Este rubro será requisitado por la DAC de acuerdo al nombre oficial de la instancia beneficiaria.
- 8) Este rubro será requisitado por la DAC de acuerdo al monto autorizado al proyecto.
- 9) Anotar el monto de intereses generados en la cuenta exclusiva en la que se destine la transferencia del recurso autorizado.
- 10) Este rubro será arrojado en automático de acuerdo a la sumatoria de los montos capturados por el usuario en el apartado 19.
- 11) Este rubro será arrojado en automático de acuerdo a la diferencia del monto autorizado y la sumatoria de los montos capturados por el usuario en el apartado 19.
- 12) Este rubro será arrojado en automático de acuerdo a la sumatoria del monto remanente e intereses generados.
- 13) Anotar el nombre de la/el artista o grupo participante.
- 14) Anotar el nombre de la/el representante de la/el artista o grupo participante.
- 15) Anotar el nombre de la presentación artística.
- 16) Anotar fecha de pago de la presentación artística (el formato esta predeterminado y sólo se mostrará el día y mes).
- 17) Anotar el número de cheque o referencia de transferencia con que se realizó el pago de la presentación artística.
- 18) Anotar los últimos cinco dígitos del número de folio del CFDI emitido por la/el artista, grupo o la/el representante.
- 19) Capturar el monto incluyendo impuestos por los honorarios de la presentación artística.
- 20) Nombre, cargo y firma de la/el titular de la instancia beneficiaria.
- 21) Nombre, cargo y firma de un testigo (Se recomienda que sea la/el responsable administrativa(o) o financiera(o) de la

instancia beneficiaria).

22) Nombre, cargo y firma de un segundo testigo (Se recomienda que sea la/el contralor social).

\*Este rubro no requiere ninguna modificación por parte del usuario ya que el resultado es automático de acuerdo a las cifras capturadas en la misma columna.

#### ANEXO 11 PROFEST

##### Modelo de Convenio de Coordinación PROFEST

CONVENIO DE COORDINACIÓN PARA EL APOYO A FESTIVALES CULTURALES Y ARTÍSTICOS, QUE CELEBRAN POR UNA PARTE EL EJECUTIVO FEDERAL, POR CONDUCTO DE LA SECRETARÍA DE CULTURA, EN LO SUCESIVO "LA SECRETARÍA", REPRESENTADA POR EL/LA DIRECTOR(A) GENERAL DE ADMINISTRACIÓN, \_\_\_\_\_, CON LA INTERVENCIÓN CONJUNTA DEL O DE LA DIRECTOR(A) GENERAL DE PROMOCIÓN Y FESTIVALES CULTURALES, \_\_\_\_\_, ASISTIDA POR EL/LA DIRECTOR(A) DE ANIMACIÓN CULTURAL, \_\_\_\_\_; Y POR LA OTRA, \_\_\_\_\_, EN ADELANTE "LA INSTANCIA BENEFICIARIA", REPRESENTADA POR \_\_\_\_\_, \_\_\_\_\_, A QUIENES ACTUANDO DE FORMA CONJUNTA SE LES DENOMINARÁ COMO "LAS PARTES", CONFORME A LAS DECLARACIONES Y CLÁUSULAS SIGUIENTES:

#### DECLARACIONES

III. "LA SECRETARÍA" declara que:

I.1 Mediante el Decreto publicado en el Diario Oficial de la Federación el día 17 de diciembre del 2015, que reforma la Ley Orgánica de la Administración Pública Federal, así como otras leyes, se crea la Secretaría de Cultura.

I.2 Es una dependencia de la Administración Pública Federal Centralizada, en términos de lo dispuesto por los artículos 90 de la Constitución Política de los Estados Unidos Mexicanos; 2o, fracción I, 26 y 41 Bis, fracciones I, III y XXIII, de la Ley Orgánica de la Administración Pública Federal, que tiene a su cargo elaborar y conducir la política nacional en materia de cultura con la participación que corresponda a otras dependencias y entidades de la Administración Pública Federal; conducir la elaboración del Programa Nacional de Cultura, de conformidad con las disposiciones jurídicas aplicables, así como su implementación y evaluación; elaborar y suscribir convenios, acuerdos, bases de coordinación y demás instrumentos jurídicos con órganos públicos o privados, nacionales e internacionales, en asuntos de su competencia.

I.3 El/La \_\_\_\_\_, en su carácter de Director(a) General de Administración, cuenta con las facultades necesarias para suscribir el presente Acuerdo, lo que acredita con \_\_\_\_\_, facultades que a la fecha no le han sido revocadas o limitadas en forma alguna.

I.4 La aplicación de los recursos económicos públicos, se realiza de conformidad con los criterios que, en materia de ejecución y control presupuestal del gasto público, establece que el Presupuesto de Egresos de la Federación para el Ejercicio Fiscal de 20\_\_, publicado en el Diario Oficial de la Federación el día\_\_ de \_\_ de 20\_\_.

I.5 El Programa Especial de Cultura y Arte 2014-2018 (PECA) tiene como objetivos: promover y difundir las expresiones artísticas y culturales de México, así como proyectar la presencia del país en el extranjero; impulsar la educación y la investigación artística y cultural; dotar a la infraestructura cultural de espacios y servicios dignos y hacer un uso más intensivo de ella; preservar, promover y difundir el patrimonio y la diversidad cultural; apoyar la creación artística y desarrollar las industrias creativas para reforzar la generación y acceso de bienes y servicios culturales, y posibilitar el acceso universal a la cultura

aprovechando los recursos de la tecnología digital.

I.6 Con el objeto de estimular la promoción y difusión del arte y la cultura de nuestro país, la Dirección General de Promoción y Festivales Culturales en el marco del Apoyo a Festivales Culturales y Artísticos "EL PROFEST", emitió la \_\_\_\_ Convocatoria para el otorgamiento de subsidios en coinversión a Festivales Culturales y Artísticos 20\_\_, en adelante "LA CONVOCATORIA", la cual tiene como objetivo fundamental el contribuir, junto con las Instancias Estatales, Municipales, Asociaciones Civiles e Instituciones Públicas Estatales de Educación Superior, en la realización de actividades, convocando de una manera abierta y equitativa a la participación para la realización de Festivales Culturales.

I.7 "LA CONVOCATORIA" a que se refiere el punto que antecede, está dirigida a beneficiar a instancias organizadoras de Festivales, de tal manera que cuenten con recursos para la realización de actividades artísticas y culturales, que beneficien de manera gratuita a la población en general. Este Convenio hace suyas, las bases de participación e introducción, a efecto de cumplimiento obligatorio.

I.8 El presente Convenio se elabora a solicitud de la Dirección General de Promoción y Festivales Culturales, y que cuenta con domicilio para todos los efectos legales derivados del presente Convenio, el ubicado en \_\_\_\_\_.

**IV. "LA INSTANCIA BENEFICIARIA" declara que:**

**II.1 (Naturaleza Jurídica).** \_\_\_\_\_  
\_\_\_\_\_.

**II.2 (Nombre, cargo y facultades de la/el Representante).** \_\_\_\_\_  
\_\_\_\_\_.

**II.3 Cuenta con Registro Federal de Contribuyentes número \_\_\_\_\_ y señala para los efectos del presente Convenio como su domicilio legal el ubicado en \_\_\_\_\_.**

**V. "LAS PARTES" declaran que:**

**III.1 Se reconocen mutuamente la personalidad con la que se ostentan para la celebración del presente Convenio.**

**III.2 Es su voluntad suscribir el presente Convenio, con el fin de que "LA SECRETARÍA" realice una aportación de recursos públicos federales a LA INSTANCIA BENEFICIARIA" con base en la disponibilidad presupuestaria de los recursos aprobados a "LA SECRETARÍA", para el Ejercicio Fiscal de 20 \_\_, y con cargo a la siguiente partida presupuestal:**

PARTIDA	ESTADO	NOMBRE DEL ESTADO

Expuesto lo anterior y con fundamento en los artículos 2, 3, 9, 33, 34, 35, 36 y 44 de la Ley de Planeación; 1, 74, 75, 76, 79 y 82 de la Ley Federal de Presupuesto y Responsabilidad Hacendaria; 174 al 181 del Reglamento de la Ley Federal de Presupuesto y Responsabilidad Hacendaria; \_\_ y demás aplicables del Decreto de Presupuesto de Egresos de la Federación para el Ejercicio Fiscal 20 \_\_; y demás aplicables de la Ley Federal de Transparencia y Acceso a la Información Pública; Reglas de Operación del Programa de Apoyos a la Cultura para el ejercicio fiscal 20 \_\_, publicadas en el Diario Oficial de la Federación el \_\_ de \_\_ de 20 \_\_ y demás disposiciones legales, aplicables y concordantes que conforme a derecho proceden; "LAS PARTES" sujetan sus compromisos y suscriben el presente Convenio al tenor de las siguientes:

**CLÁUSULAS**

**PRIMERA.- OBJETO.**

El presente Convenio tiene por objeto que "LA SECRETARÍA" realice una transferencia de recursos públicos federales a "LA INSTANCIA BENEFICIARIA" por la cantidad de \$ \_\_\_\_\_ ( \_\_\_\_\_ PESOS 00/100 M.N.), contra la entrega del Comprobante

Fiscal Digital por Internet, la cual deberá ser destinada única y exclusivamente para cubrir los gastos de servicios artísticos profesionales, de acuerdo con la programación aprobada de(l)los proyecto(s) cultural(es) que particip(ó)(aron) y se aprob(ó)(aron) con base en "LA CONVOCATORIA", que a continuación se detalla(n):

No.	PROYECTO	MONTO
1		
	TOTAL	\$

**SEGUNDA.- ENTREGA DE LOS RECURSOS.**

La cantidad mencionada en la cláusula anterior, será proporcionada en una sola exhibición, previo registro que haga "LA SECRETARÍA" de la cuenta bancaria que se refiere en el inciso a) de la Cláusula Tercera de este Convenio a favor de LA INSTANCIA BENEFICIARIA", al Sistema Integral de Administración Financiera Federal (SIAFF) a través de la Cuenta Bancaria Única que maneja la Tesorería de la Federación (TESOFE).

**TERCERA.- OBLIGACIONES DE LA INSTANCIA BENEFICIARIA".**

LA INSTANCIA BENEFICIARIA" en cumplimiento a la cláusula primera de este Convenio se obliga a lo siguiente:

- a) Aperturar una cuenta bancaria de cheques específica, que permita la identificación de los recursos para efectos de la administración, comprobación de su ejercicio y fiscalización del(los) proyecto(s) a que se refiere la cláusula primera.
- b) Destinar los recursos y rendimientos que éstos generen, única y exclusivamente para realizar lo(s) proyecto(s) cultural(es) señalado(s) en la cláusula primera del presente Convenio.
- c) Expedir el Comprobante Fiscal Digital por Internet correspondiente, por la cantidad entregada a favor de "LA

## **SECRETARÍA".**

d) Si de manera excepcional LA INSTANCIA BENEFICIARIA" requiere llevar a cabo cambios en la programación aprobada, éstos se deberán informar y justificar previamente a la Dirección de Animación Cultural para su evaluación y, en su caso, autorización. De no cumplir con esta obligación, "LA SECRETARÍA" podrá solicitar la devolución del recurso.

e) El organizador del Festival tendrá la responsabilidad de cubrir la seguridad de los artistas y público asistente, hospedaje, alimentación, transportación, los requerimientos técnicos, así como realizar la adecuada difusión del Festival.

f) Resguardar la documentación original comprobatoria del ejercicio y aplicación de los recursos, materia del presente Convenio, con el objeto de atender los requerimientos de los órganos de fiscalización competentes, de acuerdo a las disposiciones generales aplicables.

g) Coordinarse con "LA SECRETARÍA", y otorgarle las facilidades que requiera, por conducto de la Dirección General de Promoción y Festivales Culturales, con el propósito de llevar a cabo el control y seguimiento para el cumplimiento del presente Convenio. Asimismo, brindar las facilidades en caso de que se requiera realizar inspecciones físicas en el lugar en donde se desarrolla(n) el(los) proyecto(s) cultural(es).

h) En caso de existir recursos públicos federales no devengados al 31 de diciembre de 2018, se deberán reintegrar junto con los rendimientos que se hubieren generado para su entero a la Tesorería de la Federación (TESOFE), a través de "LA SECRETARÍA", de conformidad con lo establecido en el artículo 176 del Reglamento de la Ley Federal de Presupuesto y Responsabilidad Hacendaria.

## **CUARTA.- GRATUIDAD DE LOS EVENTOS.**

Invariablemente todas las actividades artísticas aprobadas que realice LA INSTANCIA BENEFICIARIA" con los recursos otorgados, deberán ser gratuitas para el público en general.

## **QUINTA.- RELACIÓN LABORAL.**

LA INSTANCIA BENEFICIARIA" acepta que los recursos humanos que requiera para la ejecución del objeto del presente Convenio, quedarán bajo su absoluta responsabilidad jurídica y administrativa, y no existirá relación laboral alguna entre éstos y "LA SECRETARÍA", por lo que en ningún caso se considerará a "LA SECRETARÍA" como patrón sustituto o solidario.

## **SEXTA.- SEGUIMIENTO.**

"LA SECRETARÍA", designa como responsable de dar seguimiento al cumplimiento estricto del presente Convenio a la Dirección General de Promoción y Festivales Culturales.

Por su parte, "LA INSTANCIA BENEFICIARIA" nombra como responsable a su \_\_\_\_\_ en funciones.

El responsable por cada una de "LAS PARTES", será el representante institucional por medio del cual deberán canalizarse todas las comunicaciones oficiales para dar seguimiento y asegurar que se cumplan los compromisos contraídos.

## **SÉPTIMA.- CONTROL, VIGILANCIA Y FISCALIZACIÓN.**

El control, vigilancia y fiscalización de los recursos públicos federales que se otorgan con motivo de la celebración del presente Convenio, estará a lo dispuesto por la Ley Federal de Presupuesto y Responsabilidad Hacendaria, su Reglamento y la Ley de Fiscalización y Rendición de Cuentas de la Federación, así como de las demás disposiciones generales aplicables.

## **OCTAVA.- DOCUMENTACIÓN OFICIAL.**

"LAS PARTES" convienen que, en cumplimiento a lo dispuesto por el artículo \_\_, fracción \_\_, del Decreto del Presupuesto de Egresos de la Federación para el Ejercicio Fiscal 20 \_\_, y a lo establecido en las Reglas de Operación para el Apoyo a Festivales Culturales y Artísticos, toda la papelería, documentación oficial, así como la publicidad y promoción relacionada con éste, deberá incluir la siguiente leyenda: "Este programa es público, ajeno a cualquier partido político. Queda prohibido el uso para fines distintos a los establecidos en el programa".

## **NOVENA.- CONTRALORÍA SOCIAL.**

Con el propósito de dar cumplimiento con lo establecido en la Ley General de Desarrollo Social y su Reglamento, así como en el Acuerdo por el que se establecen los Lineamientos para la promoción y operación de la Contraloría Social en los programas federales de desarrollo social, publicado en el Diario Oficial de la Federación el 28 de octubre de 2016, y los documentos rectores de Contraloría Social de "EL PROFEST" autorizados por la Secretaría de la Función Pública; "LA INSTANCIA BENEFICIARIA" se compromete a conformar un Comité de Contraloría Social para el (los) proyecto(s) beneficiado(s), mediante "EL PROFEST", y a realizar las actividades de promoción, capacitación, y registro del Comité. Estas actividades y los resultados de la Contraloría Social se reportarán en el Sistema Informático de Contraloría Social (SICS) hasta la conclusión del compromiso establecido en el presente Convenio.

**DÉCIMA.- RENDICIÓN DE CUENTAS.**

Además de las obligaciones mencionadas, LA INSTANCIA BENEFICIARIA" deberá remitir dentro de los 15 días hábiles posteriores al término de(l) (los) proyecto(s) y/o entrega del recurso a "LA SECRETARÍA" el informe de actividades y financiero de(l) (los) proyecto(s) cultural(es) realizado(s). Dichos informes se presentarán bajo protesta de decir verdad, con la firma autógrafa de(l) o la titular de LA INSTANCIA BENEFICIARIA" y de dos testigos, preferentemente, el responsable administrativo de(l)(los) proyecto(s) y Contralor Social designado. Los informes deberán describir las actividades aprobadas, realizadas y las

erogaciones correspondientes, en los formatos que para ello establezca "LA SECRETARÍA", con el fin de observar su correcta aplicación.

**DÉCIMA PRIMERA.- MODIFICACIONES.**

"LAS PARTES" convienen que cualquier adición o modificación al presente Convenio, se hará de común acuerdo por escrito mediante la formalización del instrumento jurídico correspondiente, con apego a las disposiciones generales aplicables. Dichas modificaciones y las obligaciones de los signatarios surtirán efecto a partir de la fecha de su firma.

**DÉCIMA SEGUNDA.- VIGENCIA.**

La vigencia del presente Convenio iniciará sus efectos a partir de la fecha de su suscripción y hasta la conclusión de(l) (los) proyecto(s) cultural(es) mencionado(s) en la cláusula primera, el (los) cual(es) deberá(n) realizarse de acuerdo a lo estipulado en la documentación presentada para "LA CONVOCATORIA". Dicha vigencia no podrá exceder del día 31 de diciembre de 2018.

Lo anterior, sin perjuicio de la temporalidad del otorgamiento de los recursos, la cual no podrá exceder del 31 de diciembre del 2018.

**DÉCIMA TERCERA.- INCUMPLIMIENTO.**

El incumplimiento por parte de LA INSTANCIA BENEFICIARIA" al contenido de las cláusulas previstas en el presente Convenio, será motivo de su rescisión y de la devolución a la Tesorería de la Federación (TESOFE), de la cantidad transferida por "LA SECRETARÍA"; así como de los rendimientos que se hubieren generado para su entero a la Tesorería de la Federación (TESOFE), a través de "LA SECRETARÍA" de conformidad con los procedimientos establecidos en el artículo 176 del Reglamento de la Ley Federal de Presupuesto y Responsabilidad Hacendaria.

**DÉCIMA CUARTA.- CONTROVERSIAS.**

"LAS PARTES" convienen que el presente instrumento es producto de la buena fe, por lo que toda duda o diferencia en opinión de la interpretación, formalización o cumplimiento, será resuelta de común acuerdo por "LAS PARTES".

En el supuesto de que la controversia subsista, "LAS PARTES" convienen en someterse a la jurisdicción de los Tribunales Federales competentes de la Ciudad de México, por lo que renuncian al fuero que pudiera corresponderles en razón de su nacionalidad o domicilio presente o futuro.

LEÍDO QUE FUE EL PRESENTE CONVENIO, Y ENTERADAS "LAS PARTES" DE SU CONTENIDO, VALOR Y CONSECUENCIAS LEGALES, LO FIRMAN EN \_\_\_\_\_ EJEMPLARES ORIGINALES, EN \_\_\_\_\_, \_\_\_\_\_, EL DÍA \_\_ DEL MES DE \_\_\_\_\_ DEL AÑO DOS MIL \_\_\_\_\_.

---

**POR "LA SECRETARÍA"**  
**DIRECTOR(A) GENERAL DE**  
**ADMINISTRACIÓN**

\_\_\_\_\_

**POR "LA INSTANCIA BENEFICIARIA"**

\_\_\_\_\_

---

**DIRECTOR(A) GENERAL**  
**DE PROMOCIÓN Y FESTIVALES**  
**CULTURALES**

\_\_\_\_\_

**DIRECTOR(A) DE ANIMACIÓN CULTURAL**

\_\_\_\_\_



**ANEXO 1 ACMPM**

**PRESUPUESTO DESGLOSADO ACMPM**

**(Nombre del proyecto) Año del Recurso**

No.	Concepto	Unidad	Cantidad	P.U.	Importe
A	Título y/o proyecto				
					\$
B	Título y/o proyecto				
					\$
C	Título y/o proyecto				
					\$
D	Título y/o proyecto				
					\$

A	Título y/o proyecto	\$
---	---------------------	----

B	Título y/o proyecto	\$
---	---------------------	----

C	Título y/o proyecto	\$
---	---------------------	----

D	Título y/o proyecto	\$
---	---------------------	----

Subtotal	\$
IVA	\$
Total	\$

**INSTRUCTIVO DE LLENADO**

**PRESUPUESTO DESGLOSADO ACMPM**

**Anotar lo siguiente:**

- 1. Nombre del proyecto.**
- 2. Año del recurso.**
- 3. Número consecutivo de cada una de las partidas.**
- 4. Título de cada una de las partidas.**
  
- 5. Número de unidades.**
- 6. Cantidades.**
- 7. Precio unitario.**
- 8. Importe.**

9. Subtotal.

10. Impuesto al Valor Agregado (IVA).

11. Total.

ANEXO 2 ACMPM

CRONOGRAMA DE ACTIVIDADES Y DE APLICACIÓN DE RECURSOS ACMPM

① (Nombre del proyecto)				② Año del Recurso										
No	Partidas a desarrollar	Fecha	Mes	⑩					⑩					
		Monto	Semana	1	2	3	4		1	2	3	4		
1	④ 1.1	⑤	Formalización del convenio	⑬ Licitación	1ª Ministración				Revisión administrativa	2ª Ministración				⑮ Finiquito
	1.2	⑥			⑭					⑭				
	1.3				⑭					⑭				
					⑭					⑭				
2	④ 2.1	Título y/o Concepto	Formalización del convenio	⑬ Licitación	⑭				Revisión administrativa	⑭				
	2.2	⑥												
	2.3													
3	④ 3.1	Título y/o Concepto	Formalización del convenio	⑬ Licitación	⑭				Revisión administrativa	⑭				
	3.2	⑥												
	3.3													
4	④ 4.1	Título y/o Concepto	Formalización del convenio	⑬ Licitación	⑭				Revisión administrativa	⑭				
	4.2	\$												
	4.3													
Sub-total		\$ ⑦	Formalización del convenio	⑬ Licitación	\$ ⑯				Revisión administrativa	\$ ⑯				
IVA		\$ ⑧			\$ ⑰					\$ ⑰				
Total		\$ ⑨			\$ ⑱					\$ ⑱				

INSTRUCTIVO DE LLENADO ANEXO 2 CRONOGRAMA DE ACTIVIDADES Y DE APLICACIÓN DE RECURSOS ACMPM

Anotar lo siguiente:

1. Nombre del proyecto.
2. Año del recurso.
3. Número consecutivo de cada una de las partidas.

4. Número consecutivo por cada uno de los conceptos.
5. Nombre de cada concepto.
6. Costo por cada uno de los conceptos.
7. Subtotal.
8. Impuesto al Valor Agregado (IVA).
9. Total.
10. Nombre de los meses en los que se ejecutará el proyecto.
11. Número de semanas en las que se ejecutará el proyecto.
12. Señalar en semanas el tiempo para la formalización del convenio.
13. Señalar en semanas el tiempo para la licitación (en su caso).
14. Señalar en semanas el tiempo para la entrega y aplicación de la ministración correspondiente.
15. Señalar en semanas el tiempo para la entrega de informe final.
16. Subtotal de la ministración que corresponda.
17. IVA de la ministración correspondiente.
18. Total de la ministración correspondiente.

**ANEXO 3 ACMPM**

**INFORME DE SEGUIMIENTO Y COMPROBACIÓN DE RECURSOS ACMPM**

**APOYO A LAS CIUDADES MEXICANAS PATRIMONIO MUNDIAL**

"Este proyecto fue realizado con recursos del ACMPM"

Ciudad	(Nombre de la ciudad)
Instrumento Jurídico	(Número de convenio)
Número de ministración e importe	(Número de ministración y cantidad entregada (número y letra))

**INFORME DE SEGUIMIENTO Y COMPROBACIÓN DE RECURSOS**

**Detallar acciones realizadas:**

---



---



---



---



---



---



---



---



---



---



---



---



---



---



---



---



---



---



---



---



---



---

Apoyo "Ciudades Mexicanas del Patrimonio Mundial"	
Ciudad	
Instrumento jurídico	

No. de Ministración	
---------------------	--

**COMPROBACIÓN DE RECURSOS**

**Relación de documentación comprobatoria**

No.	Fecha del documento	No. de documento	Nombre/Proveedor	Monto
1				\$
2				\$
3				\$
4				\$
5				\$
6				\$
7				\$
8				\$
9				\$
10				\$
			Monto total	\$

Nombre y firma de quien elaboró

Nombre y firma de quien autorizó

**Nota: Se anexa copia de la documentación antes detallada.**

Apoyo "Ciudades Mexicanas del Patrimonio Mundial"	
Ciudad	
Instrumento jurídico	
No. de Ministración	

**REPORTE FOTOGRÁFICO**

- Insertar las fotografías que muestren el avance reportado.
- AVANCE FISICO FINANCIERO
- Insertar las gráficas que muestren el avance físico y el avance financiero reportado

**INSTRUCTIVO DE LLENADO ANEXO 3**

## **INFORME DE SEGUIMIENTO Y COMPROBACIÓN DE RECURSOS ACMPPM**

**Anotar lo siguiente:**

- 1. Nombre de la Ciudad.**
- 2. Número que identifica al convenio suscrito.**
- 3. Número y monto de la ministración entregada (número y letra).**
- 4. Detallar las actividades realizadas.**
- 5. Número de ministración.**
- 6. Número consecutivo.**
- 7. Fecha de emisión del documento comprobatorio.**
- 8. Número que identifica al documento comprobatorio.**
- 9. Nombre del proveedor.**
- 10. Monto del documento comprobatorio.**
- 11. Gran total de la comprobación.**
- 12. Identificar las fotografías que detallan el avance reportado.**
- 13. Realizar las gráficas que muestren el avance físico y el avance financiero reportado**

**ANEXO 4 ACMPPM**

**FORMATO DE DICTAMINACIÓN DE PROYECTOS EJECUTIVOS ACMPPM\***

**Ciudades Mexicanas en el marco del ACMPM**

Unidad Administrativa que emite:

Fecha de recepción del proyecto:

Fecha límite para emisión de dictamen: (5 días hábiles)

Nombre de la ciudad

Nombre del proyecto

Costo del proyecto	EJERCICIO FISCAL	Proyecto de continuidad	
\$ .....	2018	<input type="checkbox"/> SI	<input type="checkbox"/> NO

Con fundamento en las Reglas de Operación del Programa se analizó el proyecto ejecutivo atendiendo los siguientes criterios que a continuación se marcan:

El proyecto que se dictamina forma parte del programa de trabajo presentado a la DG3MPC  SI  NO

Las características del proyecto se refieren a:

<input type="checkbox"/>	Preservación Mantenimiento	<input type="checkbox"/>	Rehabilitación Restauración	<input type="checkbox"/>	Conservación
<input type="checkbox"/>	El proyecto es acorde con el objetivo del Programa				
<input type="checkbox"/>	El proyecto se realiza dentro del polígono indicado en la Declaratoria				
<input type="checkbox"/>	El proyecto es claro en sus objetivos y metas				
<input type="checkbox"/>	Presupuesto congruente con los objetivos y metas del proyecto (Los costos del catálogo de conceptos corresponden con la realidad de mercado)				
<input type="checkbox"/>	Forma parte de un proyecto integral				
<input type="checkbox"/>	La viabilidad material y financiera de su ejecución				

Como resultado de ello, y en mi carácter de integrante del Grupo Asesor del ACMPM se determina que la ejecución es:

<input type="checkbox"/> VIABLE	<input type="checkbox"/> NO VIABLE
---------------------------------	------------------------------------

*El presente documento no constituye una autorización, por lo que se deberá obtener los permisos y licencias de las autoridades competentes*

Otras: (observaciones)

Nombre	Cargo	Firma	Fecha
--------	-------	-------	-------

**INSTRUCTIVO DE LLENADO PARA EL ANEXO 4**

**FORMATO DE DICTAMINACIÓN DE PROYECTOS EJECUTIVOS ACMPM**

\*Este formato es requisitado por el Grupo Asesor del ACMPM.

Anotar lo siguiente:

1. Nombre de la unidad administrativa que emite el dictamen.
2. Fecha de recepción del proyecto a dictaminar.

3. Fecha límite para emisión del dictamen.
4. Nombre de la ciudad que presenta el proyecto.
5. Nombre del proyecto.
6. Costo del proyecto.
7. Recursos a aplicar.
8. Señalar si el proyecto es de continuidad o no.
9. Señalar si el proyecto que se dictamina forma parte del trabajo presentado a la DGSMPC.
10. Señalar si las características del proyecto se refieren a preservación, mantenimiento, rehabilitación, restauración, o conservación.
11. Marcar si el proyecto es acorde al objetivo del ACPMPM.
12. Marcar, si el proyecto se realiza dentro del polígono indicado en la declaratoria UNESCO.
13. Marcar, si el proyecto es claro en sus objetivos y metas.
14. Marcar, si el presupuesto del proyecto es congruente con los objetivos y metas.
15. Marcar, si el proyecto forma parte de un proyecto integral.
16. Marcar, si el proyecto cuenta con viabilidad material y financiera para su ejecución.
17. Marcar el recuadro correspondiente a fin de manifestar su determinación pudiendo ser viable o no viable.
18. Detallar las observaciones correspondientes.
19. Nombre, cargo y firma del responsable de la dictaminación.
20. Fecha de la dictaminación.

**ANEXO 5 ACPMPM**

**FORMATO DE SOLICITUD DE CONVENIO MODIFICATORIO ACPMPM**

Fecha: ① \_\_\_\_\_

② Requiere actualización de suficiencia presupuestal	SI
	NO

**Solicitud Convenio Modificatorio**

③ Ciudad:	
④ Número de Instrumento Jurídico:	
⑤ Número de convenio modificatorio a solicitar:	
Justificación: (Detallar los motivos por los cuales se solicita la modificación, acompañando con los documentos que acrediten lo manifestado)	⑥

⑦ Documentos adjuntos: anexo 1 y 2 debidamente actualizados (según sea el caso)

\_\_\_\_\_  
⑧ Nombre y firma  
(Solicitante)

**INSTRUCTIVO DE LLENADO ANEXO 5**

**FORMATO DE SOLICITUD DE CONVENIO MODIFICATORIO ACMPM**

Anotar lo siguiente:

1. Fecha de la solicitud.
2. Indicar si se requiere la actualización de suficiencia presupuestal.
3. Nombre de la ciudad.
4. Número que identifica al convenio suscrito.
5. Número de modificación que se solicita.
6. Detallar los motivos por los cuales se solicita la modificación, acompañando con los documentos que acrediten lo manifestado.
7. Indicar los documentos que se adjunten, ejemplo: anexos 1 y 2 debidamente actualizados.
8. Nombre y firma de la persona solicitante.

**ANEXO 6 ACMPM**

**DIAGRAMA DE FLUJO**



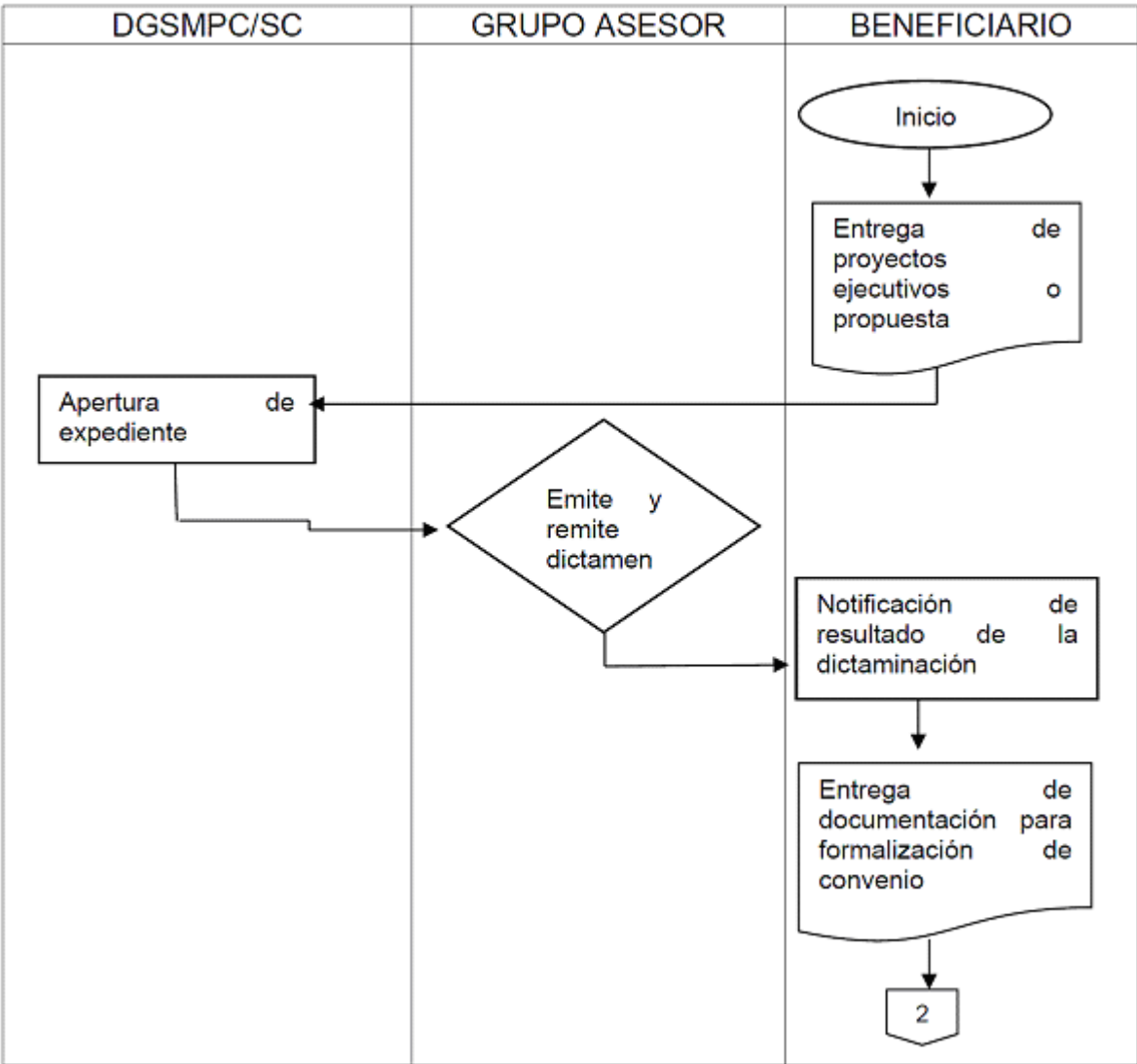

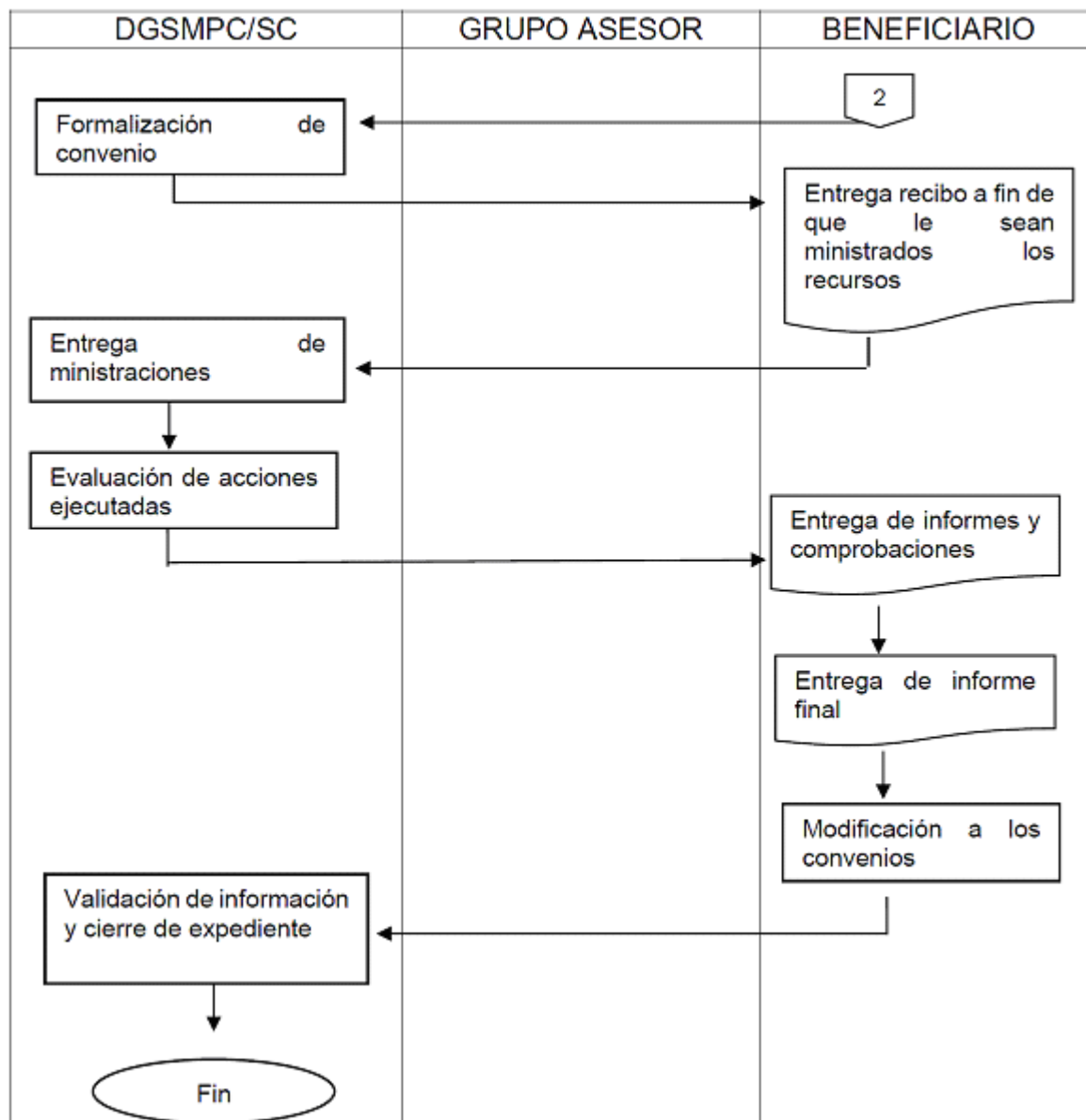

## ANEXO 7 ACMPM

### MODELO DE CONVENIO

CONVENIO DE COLABORACIÓN PARA LA APLICACIÓN Y OPERACIÓN DEL APOYO A LAS CIUDADES MEXICANAS PATRIMONIO MUNDIAL, EN ADELANTE "EL ACMPM", QUE CELEBRAN POR UNA PARTE LA SECRETARÍA DE CULTURA, EN ADELANTE "LA SECRETARÍA" REPRESENTADA EN ESTE ACTO POR EL/LA DIRECTOR(A) GENERAL DE ADMINISTRACIÓN, \_\_\_\_\_, ASISTIDA POR EL/LA DIRECTOR(A) GENERAL DE SITIOS Y MONUMENTOS DEL PATRIMONIO CULTURAL; \_\_\_\_\_, Y POR LA OTRA EL/LA \_\_\_\_\_, EN ADELANTE "LA BENEFICIARIA" REPRESENTADA POR \_\_\_\_\_, EN SU CARÁCTER DE \_\_\_\_\_, Y A QUIENES DE MANERA CONJUNTA EN LO SUBSECUENTE SE LES DENOMINARÁ "LAS PARTES", AL TENOR DE LOS ANTECEDENTES, DECLARACIONES Y CLÁUSULAS SIGUIENTES:

### ANTECEDENTES

I. "LA SECRETARÍA" implementó el programa presupuestal S268 "Programa de Apoyos a la Cultura", en lo sucesivo "EL PROGRAMA" que se rige por sus Reglas de Operación publicadas en el Diario Oficial de la Federación el \_\_\_\_ de \_\_\_\_\_ de \_\_\_\_\_, previendo el financiamiento de proyectos culturales

destinados a respaldar la conservación de las expresiones culturales del patrimonio cultural inmaterial; preservar los bienes muebles e inmuebles que integran el patrimonio cultural; acrecentar y conservar la infraestructura cultural disponible y en general, el fomento de la cultura.

II. La UNESCO ha declarado a diez Ciudades Mexicanas: Campeche, Ciudad de México y Xochimilco, Guanajuato, Morelia, Oaxaca, Puebla, Querétaro, San Miguel de Allende, Tlacotalpan y Zacatecas, patrimonio mundial de la humanidad, en virtud de su inscripción en la Lista del Patrimonio Mundial, con motivo de sus monumentos y sitios de gran riqueza natural y cultural, de su valor histórico, características arquitectónicas y urbanísticas, así como por el impacto en la calidad de vida de sus habitantes y transmisión de ese patrimonio a las generaciones futuras.

III. "EL PROGRAMA" prevé entre otros, el otorgamiento de los recursos económicos etiquetados por la Cámara de Diputados del H. Congreso de la Unión en el Presupuesto de Egresos de la Federación para el ejercicio fiscal 20\_\_, a las Ciudades Mexicanas a través de "EL ACMPM".

IV. "EL ACMPM" tiene por objetivo la preservación de las características que le permitieron obtener la Declaratoria a cada una de las Ciudades Mexicanas, a través de la implementación de acciones claras con prácticas de preservación, mantenimiento, rehabilitación, restauración y conservación, rigiéndose para tal efecto por la normatividad y procedimiento previsto para ello en las Reglas de Operación de "EL PROGRAMA", así como por lo que determine su Consejo Directivo.

#### DECLARACIONES

I. "LA SECRETARÍA" declara que:

I.1 Mediante el Decreto publicado en el Diario Oficial de la Federación el día 17 de diciembre del 2015, que reforma la Ley Orgánica de la Administración Pública Federal, así como otras leyes, se crea la Secretaría de Cultura.

I.2 Es una dependencia de la Administración Pública Federal Centralizada, en términos de lo dispuesto por los artículos 90 de la Constitución Política de los Estados Unidos Mexicanos; 2o, fracción I, 26 y 41 Bis, fracciones I, III y XXIII, de la Ley Orgánica de la Administración Pública Federal, que tiene a su cargo elaborar y conducir la política nacional en materia de cultura con la participación que corresponda a otras dependencias y entidades de la Administración Pública Federal; conducir la elaboración del Programa Nacional de Cultura, de conformidad con las disposiciones jurídicas aplicables, así como su implementación y evaluación; elaborar y suscribir convenios, acuerdos, bases de coordinación y demás Instrumentos Jurídicos con órganos públicos o privados, nacionales e internacionales, en asuntos de su competencia.

I.3 La aplicación de los recursos económicos públicos se realiza de conformidad con los criterios que, en materia de ejecución y control presupuestal del gasto público, establece el Presupuesto de Egresos de la Federación para el Ejercicio Fiscal 20\_\_, publicado en el Diario Oficial de la Federación el día \_\_ de \_\_\_\_\_ de 20\_\_.

I.4 El/La \_\_\_\_\_, en su carácter de Director(a) General de Administración, cuenta con las facultades necesarias para suscribir el presente Instrumento, lo que acredita con \_\_\_\_\_, facultades que a la fecha no le han sido revocadas o limitadas en forma alguna.

I.5 "LA SECRETARÍA" tiene entre sus unidades administrativas a la Dirección General de Sitios y Monumentos del Patrimonio Cultural, a la cual designa como responsable del cumplimiento de los compromisos pactados en el presente Instrumento legal.

I.6 Señala como su domicilio legal para todos los efectos relacionados con el presente Convenio el ubicado en \_\_\_\_\_.

II. "LA BENEFICIARIA" declara que:

II.1 \_\_\_\_\_ acredita su cargo como \_\_\_\_\_ de "LA BENEFICIARIA", mediante \_\_\_\_\_.

II.2 Cuenta con facultades suficientes para suscribir el presente Convenio de Colaboración de conformidad con lo establecido en \_\_\_\_\_.

II.3 Cuenta con Registro Federal de Contribuyentes \_\_\_\_\_ y su domicilio legal en \_\_\_\_\_.

II.4 Conoce el origen y fines de "EL PROGRAMA", en particular de "EL ACMPM" así como su normatividad vigente, obligándose a ejecutar los compromisos pactados en el presente Convenio con estricto apego a ésta.

III. "LAS PARTES" declaran que:

III.1 Conocen plenamente el contenido y alcance legal del presente Instrumento Jurídico, obligándose a cumplimentarlo en los términos en él consignados, aceptando que "EL ACMPM" es de carácter público, no es patrocinado ni promovido por partido político alguno y sus recursos provienen de los impuestos que pagan los contribuyentes. Asimismo, está prohibido su uso con fines políticos, electorales, de lucro y otros distintos a los establecidos, quien haga uso indebido de los recursos de "EL ACMPM" deberá ser denunciado y sancionado de acuerdo con la ley aplicable y ante la autoridad competente.

III.2 Previo a la formalización del presente Instrumento Jurídico se cumplimentó el procedimiento y requisitos previstos para ello, incluyéndose como parte de éstos los dictámenes viables emitidos por el Grupo Asesor de "EL ACMPM".

Vistas y reconocidas las declaraciones que anteceden, "LAS PARTES" aceptan sujetarse a lo que se consiga en las siguientes:

#### CLAÚSULAS

##### PRIMERA. OBJETO.

El objeto del presente Convenio es establecer los términos y condiciones en virtud de los cuales "LAS PARTES" conjuntarán sus esfuerzos y respectivas capacidades con el propósito de que "LA BENEFICIARIA" ejecute el proyecto denominado: " \_\_\_\_\_ " en lo sucesivo "EL PROYECTO", con estricto apego a las estipulaciones pactadas en el presente Instrumento Jurídico.

##### SEGUNDA. MONTO.

"LAS PARTES" convienen que el costo total de "EL PROYECTO" es de \$ \_\_\_\_\_ ( \_\_\_\_\_ 00/100 M.N.), según consta en el presupuesto emitido por "LA BENEFICIARIA" el cual forma parte integral del presente Convenio como Anexo Uno.

##### TERCERA. ENTREGA DE "EL ACMPM".

Con motivo de la ejecución de "EL PROYECTO", "LA SECRETARÍA" por conducto de la Dirección General de Sitios y Monumentos del Patrimonio Cultural, a través de la gestión de la Dirección de Recursos Financieros, otorgará a "LA BENEFICIARIA" el monto pactado en la cláusula inmediata anterior en \_\_\_\_ ministración(es), previa entrega del documento fiscal que ampare el monto total de ella; dicho documento tendrá las características que para tal efecto indique la Dirección General de Sitios y Monumentos del Patrimonio Cultural, debiéndose especificar en su concepto: el número de ministración que se ampara, así como los datos que identifican el presente Convenio, tales como: número, fecha de firma y nombre de "EL PROYECTO" que se ejecuta.

La citada ministración se entregará bajo el siguiente esquema:

No. de ministración	Monto	Fecha de entrega
1	\$ _____	De acuerdo con la fecha establecida en el AnexoDos del presente Convenio, mismo que forma parte integral del mismo.

##### CUARTA. CUENTA BANCARIA PARA MANEJO DE "EL ACMPM".

"LA SECRETARÍA" por conducto de la Dirección General de Sitios y Monumentos del Patrimonio Cultural, a través de la Dirección de Recursos Financieros, entregará a "LA BENEFICIARIA" el monto pactado en \_\_\_\_ ministración por transferencia bancaria a la cuenta de "LA BENEFICIARIA" que se identifica con los siguientes datos:

No. de cuenta: \_\_\_\_\_

Clabe interbancaria: \_\_\_\_\_

Banco: \_\_\_\_\_

Sucursal: \_\_\_\_\_

##### QUINTA. COMPROBACIÓN DE "EL ACMPM".

"LA BENEFICIARIA" se obliga a entregar a la Dirección General de Sitios y Monumentos del Patrimonio Cultural de "LA SECRETARÍA" lo siguiente:

1. Informes de seguimiento y comprobación de recursos.

2. Informe final.

Informes de seguimiento y comprobación de recursos.

"LA BENEFICIARIA" deberá entregar \_\_\_\_ informe de seguimiento y comprobación de recursos. Éste informe deberá entregarse en el formato previsto para ello, detallándose las acciones realizadas al momento de su entrega e incluir material fotográfico que muestre el desarrollo de "EL PROYECTO", así como la comprobación total sobre la aplicación de los recursos

económicos ministrados, anexando relación y copia de las facturas que amparen dicho gasto; los informes serán evaluados, fiscalizados y en su caso aprobados. Para efectos de comprobación de recursos, la Dirección General de Sitios y Monumentos del Patrimonio Cultural de "LA SECRETARÍA" únicamente considerará el monto que hubiese ministrado, observando posibles faltantes y desconociendo excedentes, en el entendido de que todo recurso ministrado deberá comprobarse fehacientemente o en su caso, reintegrarse con estricto apego al procedimiento que para el caso le indicará previamente y por escrito la Dirección General de Sitios y Monumentos del Patrimonio Cultural.

"LA BENEFICIARIA" no podrá exceder de 4 meses calendario en la comprobación de cualquier ministración otorgada, en el supuesto de exceder dicho plazo, no podrá suscribir con "LA SECRETARÍA" Convenios en los que se pacte la ejecución de nuevos proyectos, hasta en tanto se regularice la omisión, persistiendo únicamente la posibilidad de suscribir Convenios Modificatorios para los proyectos que se encuentran en ejecución.

#### **Informe final.**

Una vez concluida la ejecución de "EL PROYECTO", "LA BENEFICIARIA" contará con un término de 5 días naturales para presentar por escrito a "LA SECRETARÍA" por conducto de la Dirección General de Sitios y Monumentos del Patrimonio Cultural un informe final; dicho informe deberá incluir material fotográfico, así como material videográfico en formato DVD con una duración mínima de 5 minutos y máxima de 10, en el que se visualice la total culminación de los trabajos y se muestre un comparativo entre el inicio y la terminación de "EL PROYECTO", asimismo deberá contener el documento bancario que respalde que la cuenta aperturada para la recepción de "EL ACMPM" se encuentra en ceros.

#### **SEXTA. REPORTES DE SEGUIMIENTO.**

"LA BENEFICIARIA" se obliga a entregar directamente y bajo su responsabilidad a la Dirección General de Sitios y Monumentos del Patrimonio Cultural trimestralmente el reporte de los avances físicos y financieros de las obras y/o acciones bajo su responsabilidad, durante los 15 días hábiles posteriores a la terminación del trimestre que se reporta. A dichos reportes invariablemente deberá acompañar la explicación de las variaciones entre el presupuesto autorizado, el modificado, el ejercido y el de metas.

#### **SÉPTIMA. EJECUCIÓN DE "EL PROYECTO".**

"LA BENEFICIARIA" se compromete a ejecutar "EL PROYECTO" en el periodo del \_\_\_\_\_ al \_\_\_\_\_, de conformidad con su cronograma de actividades y aplicación de recursos, mismo que forma parte integral del presente Instrumento como Anexo Dos.

#### **OCTAVA. MANEJO Y TRANSPARENCIA DE "EL ACMPM".**

"LA BENEFICIARIA" se compromete a manejar los recursos económicos otorgados para la ejecución de "EL PROYECTO" únicamente en la cuenta bancaria detallada en la cláusula cuarta, sin posibilidad de que éstos puedan incrementarse con recursos distintos, lo anterior con la finalidad de garantizar y transparentar la administración de los recursos otorgados.

#### **NOVENA. DOCUMENTACIÓN OFICIAL.**

"LAS PARTES" convienen que, en cumplimiento a lo dispuesto por el artículo \_\_, fracción \_\_, del Decreto del Presupuesto de Egresos de la Federación para el Ejercicio Fiscal 20\_\_, y a lo establecido en las Reglas de Operación para el Apoyo a las Ciudades Mexicanas Patrimonio Mundial, toda la papelería, documentación oficial, así como la publicidad y promoción relacionada con éste, deberá incluir la siguiente leyenda: "Este programa es público, ajeno a cualquier partido político. Queda prohibido el uso para fines distintos a los establecidos en el programa".

#### **DÉCIMA. CONTRALORÍA SOCIAL.**

Con el propósito de dar cumplimiento con lo establecido en la Ley General de Desarrollo Social y su Reglamento, así como en el Acuerdo por el que se establecen los Lineamientos para la promoción y operación de la Contraloría Social en los programas federales de desarrollo social, publicado en el Diario Oficial de la Federación el 28 de octubre de 2016, y de conformidad con los documentos rectores de Contraloría Social de "EL ACMPM"; autorizados por la Secretaría de la Función Pública; "LABENEFICIARIA" se compromete a conformar un Comité de Contraloría Social para "EL PROYECTO" beneficiado por "EL PROGRAMA" mediante "EL ACMPM"; y a realizar las actividades de promoción, capacitación y registro del Comité. Estas actividades y los resultados de la Contraloría Social se reportaran en el Sistema Informático de Contraloría Social (SICS), hasta la conclusión del compromiso establecido en el presente Convenio.

#### **DÉCIMA PRIMERA. OBLIGACIONES DE "LA BENEFICIARIA".**

"LA BENEFICIARIA" se obliga a cumplir los siguientes compromisos:

- a) Administrar y destinar "EL ACMPM" exclusivamente a la realización de "EL PROYECTO".
- b) Operar "EL ACMPM" directamente con la Dirección General de Sitios y Monumentos del Patrimonio Cultural a través del enlace responsable de las acciones operativas que se ejecuten.

c) Informar a la Dirección General de Sitios y Monumentos del Patrimonio Cultural antes de la entrega de la primera y única ministración, la normatividad que rige el manejo de los intereses que genere la cuenta bancaria aperturada para el manejo de "EL ACMPM".

En el supuesto de que "LA BENEFICIARIA" no cumpla con lo previsto en el párrafo que antecede, se obliga a reintegrar bajo su responsabilidad dichos intereses directamente a la Tesorería de la Federación (TESOFE), a través de la línea de captura que para tal efecto emita la Dirección de Recursos Financieros.

d) Cumplir en tiempo y forma los términos y compromisos pactados en el presente Instrumento Jurídico.

e) Tramitar los permisos y licencias que se requieran para la ejecución de "EL PROYECTO".

f) Ejecutar "EL PROYECTO" y las actividades inherentes para su consecución, bajo su responsabilidad y con estricto apego a la normatividad federal correspondiente, así como con estricto apego a los Anexos Uno y Dos del presente Convenio.

g) Asumir la responsabilidad de las contrataciones que deba formalizar a fin de aplicar "EL ACMPM" con estricto apego a la normatividad federal que corresponda.

h) Entregar puntualmente a la Dirección General de Sitios y Monumentos del Patrimonio Cultural los informes

y reportes trimestrales que se detallan en el presente Convenio.

i) Otorgar los créditos institucionales en la promoción y difusión que se efectúe con motivo de la realización de "EL PROYECTO".

j) Proporcionar a la Dirección General de Sitios y Monumentos del Patrimonio Cultural las facilidades que requiera con el propósito de viabilizar las visitas que éste realice en el marco de "EL ACMPM".

k) Proporcionar la documentación y/o información en los términos y tiempos que se le requiera, máxime cuando la solicitante sea la Dirección General de Sitios y Monumentos del Patrimonio Cultural, el Órgano Interno de Control de "LA SECRETARÍA" y/o cualquier otra autoridad fiscalizadora.

#### **DÉCIMA SEGUNDA. REINTEGRO DE RECURSOS.**

"LAS PARTES" convienen que sin importar la causa, en el supuesto de que la Dirección General de Sitios y Monumentos del Patrimonio Cultural detecte que "LA BENEFICIARIA" no concluyó "EL PROYECTO" o que su ejecución no se realizó con estricto apego a las características y tiempos previstos en el presente Instrumento, así como en sus Anexos, "LA BENEFICIARIA" deberá reintegrar los recursos públicos federales no devengados al 31 de diciembre de 2018, a la Tesorería de la Federación (TESOFE), a través de "LA SECRETARÍA", incluyendo aquellos que se hubiesen aplicado en conceptos distintos a los pactados originalmente, a través de la línea de captura que para tal efecto emita la Dirección de Recursos Financieros, sin eximir la responsabilidad de cumplimentar los compromisos que correspondan.

#### **DÉCIMA TERCERA. FACULTADES DEL CONSEJO DIRECTIVO.**

"LAS PARTES" convienen en que la suscripción del presente Convenio implica la aceptación a los términos del dictamen emitido por el Grupo Asesor de "EL ACMPM" sobre "EL PROYECTO", ratificando su conocimiento respecto de que el Consejo Directivo es el órgano rector para la operación de "EL ACMPM", por tanto "LAS PARTES" acatarán sus pronunciamientos, en consecuencia "LA BENEFICIARIA" acepta que el citado Consejo se reserva el derecho de cancelar o modificar el monto de "EL ACMPM", máxime cuando se actualicen incumplimientos.

#### **DÉCIMA CUARTA. RESPONSABILIDAD DE "LAS PARTES".**

"LAS PARTES" acuerdan que el presente Instrumento no constituye una sociedad o empresa de ningún tipo entre ellas, por lo tanto, "LA SECRETARÍA" no será responsable en ningún caso de los gastos, deudas o responsabilidades económicas, civiles, penales, autorales, laborales, fiscales o de seguridad social que contraiga "LA BENEFICIARIA", ni tampoco de los incumplimientos que por normatividad debió procurar ésta.

#### **DÉCIMA QUINTA. MODIFICACIONES.**

"LAS PARTES" convienen que durante la vigencia del presente Convenio cualquier modificación o adición al mismo será de común acuerdo y por escrito a través del formato establecido y cuando en su conjunto no excedan el 25% de los conceptos y/o monto originalmente pactado, previa emisión de suficiencia presupuestal.

Para el plazo de ejecución, únicamente se podrá modificar una vez sin que la prórroga exceda dos meses, satisfaciendo los requisitos previstos en la normativa que rige al "EL ACMPM".

Dichas modificaciones invariablemente deberán formalizarse por escrito a través del Instrumento Jurídico que corresponda, en el que deberán detallarse las razones fundadas y explícitas que motivaron dichas variaciones.

#### **DÉCIMA SEXTA. VIGENCIA.**

La vigencia del presente Convenio iniciará sus efectos a partir de la fecha de su firma y concluirá el día \_\_ de \_\_ de \_\_20\_\_.

**DÉCIMA SÉPTIMA. RESOLUCIÓN DE CONTROVERSIAS.**

"LAS PARTES" convienen que el presente Instrumento es producto de la buena fe, por lo que toda duda o diferencia en opinión en su interpretación se resolverá de común acuerdo.

En el supuesto de que la controversia subsista, "LAS PARTES" convienen en someterse a la jurisdicción de los Tribunales Federales competentes de la Ciudad de México, por lo que renuncian al fuero que pudiera corresponderles en razón de su nacionalidad o domicilio presente o futuro.

**DÉCIMA OCTAVA. RATIFICACIÓN DE TÉRMINOS.**

"LAS PARTES" aceptan con la firma del presente Convenio, que cualquier compromiso no pactado o en su defecto, las controversias no satisfechas se subsanarán en el orden que se cita de acuerdo a lo previsto en las Reglas de Operación de "EL PROGRAMA" o lo que determine el Consejo Directivo de "EL ACMPM".

**LEÍDO QUE FUE EL PRESENTE CONVENIO Y ENTERADAS "LAS PARTES" DE SU CONTENIDO, VALOR Y ALCANCES LEGALES, LO FIRMAN EN \_\_ EJEMPLARES ORIGINALES, EN \_\_\_\_\_, EL DÍA\_\_ DEL MES DE \_\_\_\_\_ DEL AÑO DOS MIL \_\_\_\_\_.**

---

**POR "LA SECRETARIA"**

---

**POR "LA BENEFICIARIA"**

**DIRECTOR(A) GENERAL DE ADMINISTRACIÓN**

\_\_\_\_\_

\_\_\_\_\_

**DIRECTOR(A) GENERAL DE SITIOS Y  
MONUMENTOS DEL PATRIMONIO CULTURAL**



**DETALLE DE PROYECTO CULTURAL AIEC  
2018  
A PROMOCIÓN /FORMACIÓN**

**SECRETARÍA DE CULTURA  
DIRECCIÓN GENERAL DE VINCULACIÓN CULTURAL**

<b>Entidad</b> (Elegir de la lista desplegable)

<b>No de Proyecto</b>	<b>Fecha de recepción:</b>
	día / mes / año ____/____/____

<b>Institución Estatal de Cultura</b> (Indicar el nombre de la IEC)

Campos que serán llenados por la DPF

<b>Nombre del proyecto</b> (Indicar el nombre del proyecto tal como se asentó en oficio de solicitud)

<b>Enlace institucional designado por la IEC</b> (Indicar el Nombre, cargo, teléfono y correo electrónico del funcionario responsable de coordinar los proyectos del AIEC)	
---	--

<b>Responsable operativo del proyecto</b> (Indicar el Nombre, cargo, teléfono y correo electrónico del funcionario encargado de realizar el proyecto)	
--	--

<b>Tipo de Proyecto</b> (Elegir de la lista desplegable)

<b>Antecedentes</b> (Describir el trabajo, proyecto, actividades que preceden al proyecto que está por realizarse; en caso de ser proyecto de continuidad, indicar los resultados alcanzados en años anteriores)

<b>Justificación</b> (Indicar los motivos que originan el proyecto y la necesidad que se resuelve con la realización del proyecto en la comunidad en la que se desarrolla, destacando su viabilidad operativa y financiera )

<b>Objetivo General del Proyecto</b> (Finalidad del proyecto, qué y para qué se va a realizar)

<b>Objetivos Específicos</b> (Se derivan del objetivo general, determinan las acciones específicas que se realizarán para alcanzar el objetivo general proyecto)	
1	
2	
3	

<b>Periodo de realización</b> (Considerar como inicio del periodo la etapa de planeación y como conclusión hasta que se realiza la última acción del proyecto)		
Fecha de inicio dd/mm/aaaa	Fecha de término dd/mm/aaaa	Duración del proyecto (No requisitar este campo debido a que el dato se obtiene automáticamente con base en el periodo de realización)
		0



<b>Metas</b> (Número de actividades por cada uno de los objetivos específicos.)	
Objetivo Especifico (Campo bloqueado. El formato obtiene la información automáticamente del apartado de los objetivos específicos)	Actividades (Indicar numéricamente cada una de las actividades que se llevarán a cabo para alcanzar cada objetivo específico)
0	1
	2
	3
0	6
	7
	8

<b>Descripción del Proyecto</b> (Detallar las acciones sustantivas que describan en qué consiste el proyecto, de manera que se incluya el proceso para la consecución de cada una de las metas)					
<b>Actividad</b> (Campo bloqueado. Los datos se obtienen automáticamente de la información registrada en el apartado de "Metas/Actividades")	<b>Descripción de actividad</b> (Especificar las características de cada actividad e). Presentación artística de música barroca con el grupo X)	<b>Fecha de inicio</b> (dd/mm/aaaa)	<b>Fecha de término</b> (dd/mm/aaaa)	<b>Lugar de realización</b> Recinto cultural y Localidad a la que pertenece (Anotar los nombres)	<b>Acciones de difusión</b> (Mencionar las acciones que se llevarán a cabo para asegurar el éxito del proyecto *Los elementos mencionados deberán entregarse junto con las evidencias de las actividades)
1					
2					
3					
23					
24					
25					

<b>Cronograma de actividades</b>												
<b>Actividad</b> (Apartado bloqueado. Los datos se obtienen automáticamente de la información que se introdujo en el apartado de "Actividades")	1	2	3	4	5	6	7	8	9	10	11	12
Inicio-Término												
1												
2												
24												
25												

<b>Población Objetivo</b> (Especificar el tipo de población a la que va dirigida el proyecto)

<b>Número estimado de personas a atender de manera directa</b> (Considerar en este rubro, cifras alcanzables. En el caso de proyectos recurrentes tomar como parámetro la población asistente anteriormente)

<b>Beneficio comunitario del proyecto</b> (Describir el impacto cualitativo obtenido con la realización del proyecto)

Resumen presupuestal			
(En este apartado, es obligatorio indicar los conceptos generales de gasto del monto total del proyecto, identificando todas sus fuentes de			
Concepto general de gasto (No se refiere a partidas presupuestales)	Monto (Recurso asignado para cada concepto de gasto)	Fuente de financiamiento (Elegir de la lista desplegable y en caso de seleccionar "Otro" favor de indicar el nombre de la fuente en la columna derecha)	% (Campos bloqueados. El formato lo indica de forma automática)
Costo total del proyecto (No introducir datos en este campo, ya que se obtiene automáticamente)	\$ -		

Monto asignado en el subsidio 2017 (Campo bloqueado. El dato se obtiene automáticamente)	\$ -
---	------

Porcentaje de la aportación Federal (Campo bloqueado. El dato se obtiene automáticamente)	0%
--	----

PRESUPUESTO DESGLOSADO							
(Corresponde únicamente al recurso aportado por la Secretaría de Cultura)							
Actividad (Elegir de la lista desplegable)	Concepto General de gasto (Elegir de la lista desplegable. Conformados por los conceptos señalados en el resumen)	Descripción del bien o servicio (Especificar sus características ej 5 habitaciones sencillas por 3 noches para jurados)	Unidad (Indicar el número de servicios, piezas, etc.)	Costo unitario sin IVA	Subtotal (Campos bloqueados. Se requisan automáticamente)	IVA (Elegir de la lista desplegable)	Total (Campos bloqueados. Se requisan automáticamente)
					\$ -		\$ -
					\$ -		\$ -
					\$ -		\$ -
					\$ -		\$ -
Total General							\$ -

Acciones de Seguimiento
(Acciones y herramientas establecidas por la Institución Estatal de Cultura que garanticen un adecuado desarrollo del proyecto)

Acciones de Evaluación
(Herramientas establecidos por la Institución Estatal de Cultura que evidencien el logro de los objetivos)

Manifiesto que este proyecto no tiene duplicidad con conceptos de gasto de otras aportaciones federales; y que las adquisiciones realizadas (en su caso) serán utilizadas únicamente para el desarrollo de actividades culturales, quedando bajo resguardo y supervisión de esta Institución Estatal de Cultura.

Firma titular IEC

**DETALLE DE PROYECTO CULTURAL AIEC  
2018  
B PRODUCTOS CULTURALES,  
EQUIPAMIENTO Y ESPACIOS  
CULTURALES**

**SECRETARÍA DE CULTURA  
DIRECCIÓN GENERAL DE VINCULACIÓN CULTURAL**

Entidad (Elegir de la lista desplegable)

Institución Estatal de Cultura (Indicar el nombre de la IEC)

No de Proyecto	Fecha de recepción:
	día / mes / año ____ / ____ / ____

Campos que serán llenados por la DFFD

Nombre del proyecto (Indicar el nombre del proyecto tal como se asentó en oficina de solicitud)

Enlace institucional designado por la IEC (Indicar el Nombre, cargo, teléfono y correo electrónico del funcionario responsable de coordinar los proyectos del AIEC)	
--	--

Responsable operativo del proyecto (Indicar el Nombre, cargo, teléfono y correo electrónico del funcionario encargado de realizar el proyecto)	
---	--

Tipo de proyecto (Elegir de la lista desplegable)

Antecedente (Describir el trabajo, proyecto, actividades que preceden al proyecto que está por realizarse; en caso de ser proyecto de continuidad, indicar los resultados alcanzados en años anteriores)

Justificación (Indicar los motivos que originan el proyecto y la necesidad que se resuelve con la realización del proyecto en la comunidad en la que se desarrolla, destacando su viabilidad operativa y financiera )

Objetivo General del Proyecto (Finalidad del proyecto, qué y para qué se va a realizar)

Objetivos Específicos (Se derivan del objetivo general, determinan las acciones específicas que se realizarán para alcanzar el objetivo general proyecto)	
1	
2	
3	

Periodo de realización (Considerar como inicio del periodo la etapa de planeación y como conclusión hasta que se realiza la última acción del proyecto)		
Fecha de inicio dd/mm/aaaa	Fecha de término dd/mm/aaaa	Número de meses que dura el proyecto (No requisitar este campo debido a que el dato se obtiene automáticamente con base en el periodo de realización)

--

<b>Número estimado de personas a atender de manera directa</b> (Considerar en este rubro, cifras alcanzables. En el caso de proyectos recurrentes tomar como parámetro la población asistente anteriormente)

<b>Beneficio comunitario del proyecto</b> (Describir el impacto cualitativo obtenido con la realización del proyecto)

<b>Resumen presupuestal</b> (En este apartado, es obligatorio indicar los conceptos generales de gasto del monto total del proyecto, identificando todas sus fuentes de financiamiento)
--

Concepto general de gasto (No se refiere a partidas presupuestales)	Monto (Recurso asignado para cada concepto de gasto)	Fuente de financiamiento (Elegir de la lista desplegable y en caso de seleccionar "Otro" favor de indicar el nombre de la fuente en la columna derecha)	% (Campos bloqueados. El formato lo indica de forma automática)
Costo total del proyecto (No introducir datos en este campo, ya que se obtiene automáticamente)	\$ -		

Monto asignado en el subsidio 2017 (Campo bloqueado. El dato se obtiene automáticamente)	\$ -
---	------

Porcentaje de la aportación Federal (Campo bloqueado. El dato se obtiene automáticamente)	0%
--	----

<b>PRESUPUESTO DESGLOSADO</b> (Corresponde únicamente al recurso aportado por la Secretaría de Cultura)
--

Actividad (Elegir de la lista desplegable)	Concepto General de gasto (Elegir de la lista desplegable. Conformados por los conceptos señalados en el resumen)	Descripción del bien o servicio (Especificar sus características e) 5 habitaciones sencillas por 3 noches para jurados)	Unidad (Indicar el número de servicios, piezas, etc.)	Costo unitario sin IVA	Subtotal (Campos bloqueados. Se requisitan automáticamente)	IVA (Elegir de la lista desplegable)	Total (Campos bloqueados. Se requisitan automáticamente)
					\$ -		\$ -
					\$ -		\$ -
					\$ -		\$ -
					\$ -		\$ -

<b>Resumen presupuestal</b> (En este apartado, es obligatorio indicar los conceptos generales de gasto del monto total del proyecto, identificando todas sus fuentes de financiamiento)			
Concepto general de gasto (No se refiere a partidas presupuestales)	Monto (Recurso asignado para cada concepto de gasto)	Fuente de financiamiento (Elegir de la lista desplegable y en caso de seleccionar "Otro" favor de indicar el nombre de la fuente en la columna derecha)	% (Campos bloqueados. El formato lo indica de forma automática)
Costo total del proyecto (No introducir datos en este campo, ya que se obtiene automáticamente)	\$ -		

Monto asignado en el subsidio 2017 (Campo bloqueado. El dato se obtiene automáticamente)	\$ -
---	------

Porcentaje de la aportación Federal (Campo bloqueado. El dato se obtiene automáticamente)	0%
--	----

<b>PRESUPUESTO DESGLOSADO</b> (Corresponde únicamente al recurso aportado por la Secretaría de Cultura)							
Actividad (Elegir de la lista desplegable)	Concepto General de gasto (Elegir de la lista desplegable. Conformados por los conceptos señalados en el resumen)	Descripción del bien o servicio (Especificar sus características ej 5 habitaciones sencillas por 3 noches para jurados)	Unidad (Indicar el número de servicios, piezas, etc.)	Costo unitario sin IVA	Subtotal (Campos bloqueados. Se requisitan automáticamente)	IVA (Campos bloqueados. Se requisitan automáticamente)	Total (Campos bloqueados. Se requisitan automáticamente)
					\$ -		\$ -
					\$ -		\$ -
					\$ -		\$ -
					\$ -		\$ -
<b>Total General</b>							\$ -

<b>Acciones de Seguimiento</b> (Acciones y herramientas establecidas por la Institución Estatal de Cultura que garanticen un adecuado desarrollo del proyecto)

<b>Acciones de Evaluación</b> (Herramientas establecidos por la Institución Estatal de Cultura que evidencien el logro de los objetivos)

Manifiesto que este proyecto no tiene duplicidad con conceptos de gasto de otras aportaciones federales; y que las adquisiciones realizadas (en su caso) serán utilizadas únicamente para el desarrollo de actividades culturales, quedando bajo resguardo y supervisión de esta Institución Estatal de Cultura.

\_\_\_\_\_  
Firma titular IEC



2. **Periodo de realización del proyecto:** Campo requisitado por la Secretaría. No requiere registro
3. **Periodo que se informa:** Campo bloqueado. Se actualiza con la fecha que se registra en el Resumen de Informe trimestral Financiero y de Actividades
4. **Trimestre que se reporta:** Elegir en el menú desplegable el trimestre que corresponda: 1°, 2°, 3°, 4°, Concluido o Sin actividad.

#### DATOS GENERALES DEL PROYECTO

5. **Nombre del Beneficiario (Institución):** Campo requisitado por la Secretaría de Cultura. No requiere registro.
6. **Nombre del proyecto:** Campo requisitado por la Secretaría de Cultura. No requiere registro.
7. **No. de convenio:** Campo requisitado por la Secretaría de Cultura. No requiere registro.
8. **No. de convenio modificatorio:** Campo requisitado por la Secretaría de Cultura (en su caso). No requiere registro.
9. **Fecha de firma del convenio:** Campo requisitado por la Secretaría de Cultura. No requiere registro.
10. **Fecha de firma del convenio modificatorio:** Campo requisitado por la Secretaría de Cultura (en su caso). No requiere registro.

#### EJERCICIO DE LOS RECURSOS

11. **Recurso original autorizado del proyecto:** Campo requisitado por la Secretaría de Cultura. No requiere registro.
12. **Total de recursos ejercidos, reportados en informes anteriores:** Anotar la suma de los montos de los recursos ejercidos en informes trimestrales anteriores de cada proyecto.
13. **Recurso modificado autorizado del proyecto:** Campo requisitado por la Secretaría de Cultura. No requiere registro.
14. **Recurso por ejercer:** Cálculo automático. No requiere registro.
15. **Recurso ejercido en el periodo:** Cálculo automático. No requiere registro.
16. **Porcentaje de recursos por ejercer:** Cálculo automático. No requiere registro.

#### DESGLOSE DE GASTO Y/O PAGO

17. **Descripción del bien o servicio presentado en el presupuesto del proyecto:** Indicar el bien o servicio establecido en el proyecto autorizado; ejemplos: Compra de equipo, Contratación de instructores, Presentación de grupos artísticos, etc.
18. **Folio fiscal (últimos 5 dígitos):** Registrar con referencia alfanumérica el folio correspondiente al CFDI que emite el proveedor o prestador de servicios.
19. **Fecha de emisión:** Anotar la fecha del CFDI utilizando dos dígitos para el día y el mes y cuatro para el año.
20. **Nombre del prestador de servicio y/o beneficiario:** Anotar nombre o razón social de quien expide el CFDI.
21. **Descripción del bien adquirido o servicio pagado:** Indicar el bien adquirido, servicio otorgado o si es un premio o beca; ejemplos: Compra de instrumentos, Presentación artística, Premio de literatura, Beca para curso, etc. Deberá coincidir con lo establecido en el proyecto. Es necesario precisar la información dependiendo el concepto de gasto: la persona quién proporcionó el servicio, fecha, lugar, en caso de transportación itinerario.
22. **Importe total con IVA:** Registrar el importe que ampara el CFDI.
23. **Procedimiento de adjudicación:** Elegir del menú desplegable si fue por adjudicación directa, por invitación, por licitación pública. En el caso de premios o becas podrá indicarse "Por convocatoria".
24. **Fecha de pago:** Indicar la fecha del cheque o la transferencia electrónica del recurso utilizando números: dos dígitos para el día y el mes y cuatro para el año. La fecha de pago debe coincidir con el trimestre que se reporta.
25. **No. de cheque o transferencia:** Registrar el número que corresponda al documento.
26. **Total del recurso ejercido en el proyecto:** Cálculo automático. No requiere registro.
27. **Aclaraciones y/o justificaciones:** Anotar las causas de las variaciones del proyecto autorizado.
28. **Nombre, cargo y firma del titular de la IEC:** Firma autógrafa del titular con tinta azul.
29. **Nombre, cargo y firma del testigo 1:** Firma autógrafa del testigo con tinta azul.
30. **Nombre, cargo y firma del testigo 2:** Firma autógrafa del testigo con tinta azul.





2. **Periodo de realización del proyecto:** Campo requisitado por la Secretaría. No requiere registro.
3. **Periodo que se informa:** Campo bloqueado. Se actualiza con la fecha que se registra en el Resumen de Informe trimestral Financiero y de Actividades .
4. **Trimestre que se reporta:** Elegir en el menú desplegable el trimestre que corresponda: 1º, 2º, 3º, 4º, Concluido o Sin actividad.

#### **DATOS GENERALES DEL PROYECTO**

5. **Nombre del Beneficiario (Institución):** Campo requisitado por la Secretaría de Cultura. No requiere registro.
6. **Nombre del proyecto:** Campo requisitado por la Secretaría de Cultura. No requiere registro.
7. **No. de convenio:** Campo requisitado por la Secretaría de Cultura. No requiere registro.
8. **No. de convenio modificadorio:** Campo requisitado por la Secretaría de Cultura (en su caso). No requiere registro.
9. **Fecha de firma del convenio:** Campo requisitado por la Secretaría de Cultura. No requiere registro.
10. **Fecha de firma del convenio modificadorio:** Campo requisitado por la Secretaría de Cultura (en su caso). No requiere registro.

#### **REGISTRO DE ACTIVIDADES**

11. **Categoría:** De acuerdo a los objetivos del proyecto elegir en el menú desplegable si es un proyecto de Promoción o Formación.
12. **Nombre de la actividad y descripción de la actividad realizada:** Indicar el nombre genérico de la actividad o, bien, el nombre que la actividad tiene en el proyecto y describir brevemente en qué consistió la actividad.
13. **Localidad, ciudad, municipio:** Especificar la localidad, la ciudad y el municipio y/o alcaldía, en donde se realizó la actividad.
14. **Tipo de actividad:** Elegir la actividad del menú desplegable. En el caso de elegir "Otros", se deberá especificar en el apartado de aclaraciones y/o justificaciones.
15. **Disciplina:** Elegir la disciplina correspondiente del menú desplegable. En caso de elegir "Otros", se deberá especificar en el apartado de aclaraciones y/o justificaciones.
16. **Nombre del autor, artista, grupo o instructor:** Especificar los nombres de los participantes. En el caso de los concursos, mencionar a los jurados.
17. **Entidad de procedencia del autor, artista, grupo o instructor:** Indicar la entidad federativa del lugar de origen de los participantes. En el caso de extranjeros, el país.
18. **Espacio donde se realizó la actividad:** Especificar en qué lugar se llevó a cabo la actividad: foro, teatro, auditorio, escuela, plaza, etc.

19. **Fecha o periodo de realización:** Anotar fecha de realización o fechas de inicio y término de la actividad utilizando números: dos dígitos para el día y el mes y cuatro para el año.
20. **Estimación de población atendida por grupos de edad (niños de 0 a 12 años; adolescentes de 13 a 17 años; jóvenes de 18 a 29 años; adultos de 30 a 59 años y adultos mayores de 60 años y más) y por género (hombres y mujeres):** Indicar el número de asistentes o participantes por grupo de edad y por género.
21. **Total:** Cálculo automático. No requiere registro.

Avance del proyecto (productos culturales y/o conservación y equipamiento).

22. **Evidencia de la actividad realizada:** Indicar el tipo de evidencia que se envía digitalizada en el CD.

#### **AVANCE DEL PROYECTO (PRODUCTOS CULTURALES Y/O CONSERVACIÓN Y EQUIPAMIENTO).**

23. **Número de identificación.** Se asigna a cada uno de los productos culturales o equipamiento y mejoramiento del patrimonio o espacios culturales establecidos en el proyecto, mismo que será único e intransferible.
24. **Tipo:** Elegir del menú desplegable el tipo de proyecto de que se trata.
25. **Producto cultural/Equipamiento/Espacio Atendido:** Colocar el nombre de cada uno de los productos culturales y/o equipamiento y mejoramiento del patrimonio o espacios culturales establecidos en el proyecto

26. **Estatus:** Elegir del menú desplegable.
27. **Acciones realizadas.** Describir las etapas sustantivas que conlleva cada uno de los productos culturales o equipamiento y mejoramiento del patrimonio o espacios culturales.
28. **Evidencia de las acciones realizadas:** Indicar el tipo de evidencia que se envía digitalizada en el CD.
29. **Aclaraciones y/o justificaciones:** Anotar las causas de las variaciones del proyecto autorizado.
30. **Nombre, cargo y firma del titular de la IEC:** Firma autógrafa del titular con tinta azul.
31. **Nombre, cargo y firma del testigo 1:** Firma autógrafa del testigo con tinta azul.
32. **Nombre, cargo y firma del testigo 2:** Firma autógrafa del testigo con tinta azul.

**ANEXO 4**  
**PROGRAMA DE APOYOS A LA CULTURA**  
**APOYO A INSTITUCIONES ESTATALES DE CULTURA 2018**  
**RESUMEN DEL INFORME TRIMESTRAL FINANCIERO Y DE ACTIVIDADES**

Con el propósito de fomentar la Transparencia y Moralidad de cuentas, se recomienda escanear copia de este Informe al Órgano Interno de Control Estatal, para su conocimiento.

FECHA DEL REPORTE	DD	MM	AAAA	TRIMESTRE QUE SE INFORMA
PERIODO QUE SE INFORMA	DEL DOMINGO AL DOMINGO			

**DATOS GENERALES DEL CONVENIO DE COORDINACIÓN**

NOMBRE DEL BENEFICIARIO (INSTITUCIÓN)	Nº DE PROYECTOS CULTURALES
Nº DE CONVENIO	Nº DE CONVENIO MODIFICATORIO
FECHA DE FIRMA DEL CONVENIO	FECHA DE FIRMA DEL CONVENIO MODIFICATORIO

**SITUACIÓN BANCARIA**

INSTITUCIÓN BANCARIA	RECORRIDOS DE LA CUENTA BANCARIA
NÚMERO DE CUENTA BANCARIA	SALDO EN CUENTA BANCARIA
FECHA DE APERTURA DE LA CUENTA BANCARIA	

**RESUMEN INFORMES FINANCIEROS**

RECURSO ORIGINAL AUTORIZADO	TOTAL DE RECURSOS EJERCIDOS, REPORTADOS EN INFORMES ANTERIORES
RECURSO MODIFICADO AUTORIZADO	RECURSOS POR EJERCER
TOTAL DE RECURSOS EJERCIDOS EN EL PERIODO	PORCENTAJE DE RECURSOS POR EJERCER

**RESUMEN INFORMES DE ACTIVIDADES**

TOTAL DE PROYECTOS CULTURALES, CONSERVACIÓN Y/O EQUIPAMIENTO COMPLETOS EN EL TRIMESTRE	TOTAL DE ACTIVIDADES DE PROMOCIÓN REALIZADAS	TOTAL DE ACTIVIDADES DE FORMACIÓN REALIZADAS												
<table border="1"> <tr><td>Niños (3-12 años)</td><td>H</td></tr><tr><td></td><td>M</td></tr> </table>	Niños (3-12 años)	H		M	<table border="1"> <tr><td>Adolescentes (13-17 años)</td><td>H</td></tr><tr><td></td><td>M</td></tr> </table>	Adolescentes (13-17 años)	H		M	<table border="1"> <tr><td>Jóvenes (18-29 años)</td><td>H</td></tr><tr><td></td><td>M</td></tr> </table>	Jóvenes (18-29 años)	H		M
Niños (3-12 años)	H													
	M													
Adolescentes (13-17 años)	H													
	M													
Jóvenes (18-29 años)	H													
	M													
<table border="1"> <tr><td>Adultos (30-59 años)</td><td>H</td></tr><tr><td></td><td>M</td></tr> </table>	Adultos (30-59 años)	H		M	<table border="1"> <tr><td>Adultos Mayores (&gt;= 60)</td><td>H</td></tr><tr><td></td><td>M</td></tr> </table>	Adultos Mayores (>= 60)	H		M	<table border="1"> <tr><td>Población Atendida</td><td>H</td></tr><tr><td></td><td>M</td></tr> </table>	Población Atendida	H		M
Adultos (30-59 años)	H													
	M													
Adultos Mayores (>= 60)	H													
	M													
Población Atendida	H													
	M													
Total Población Atendida														

**ACLARACIONES Y/O JUSTIFICACIONES**

--

Nombre, cargo y firma del Titular de la Instancia Estatal de Cultura      Nombre, cargo y firma de Testigo 1      Nombre, cargo y firma de Testigo 2

Las presentes firmas corresponden al resumen del "XX Informe trimestral" del Apoyo a Instituciones Estatales de Cultura 2018, con número de convenio XXXX, el cual consta de XXX hojas.

En cumplimiento a los Artículos 74 y 75, de la Ley Federal de Presupuesto y Responsabilidad Hacendaria (LFPRH), se entrega el Informe Trimestral Financiero, el cual firmo BAJO PROTESTA DE DECIR VERDAD, en mi carácter de representante de la Instancia Estatal de Cultura, beneficiaria y responsable del ejercicio de los recursos. De conformidad con el Artículo 83 de la LFPRH, los subsidios otorgados por la Secretaría de Cultura no pueden su carácter federal, por lo que me obligo a informar sobre las actividades realizadas y el uso de los recursos presupuestales otorgados para el desarrollo de los proyectos culturales detallados en el Convenio de Coordinación correspondiente, en los términos de la normatividad aplicable en la materia. Así mismo, me comprometo a otorgar las facilidades a la Secretaría de Cultura, para la realización de acciones de seguimiento, supervisión y evaluación, a fin de garantizar el cumplimiento de las actividades comprometidas en los proyectos apoyados. Las actividades realizadas que aquí se detallan, cuentan con su documentación comprobatoria original, tal y como lo establecen las disposiciones generales aplicables. Dichas comprobaciones se encuentran bajo el resguardo de esta Institución y estarán a la disposición de cualquier autoridad y/o instancia fiscalizadora.

C.c.p. Órgano Interno de Control del Gobierno del Estado.

**INSTRUCTIVO DE LLENADO**

**APOYO A INSTITUCIONES ESTATALES DE CULTURA 2018**

**RESUMEN DE INFORME TRIMESTRAL FINANCIERO Y DE ACTIVIDADES**

1. Fecha del reporte: Anotar fecha de elaboración del informe utilizando números: dos dígitos para el día y el mes y cuatro para el año.
2. Periodo que se informa: Anotar inicio y término del trimestre que se informa utilizando números: dos dígitos para el día y el mes y cuatro para el año.

3. Trimestre que se informa: Elegir en el menú desplegable el trimestre que corresponda: 1º, 2º, 3º, 4º.

#### DATOS GENERALES DEL CONVENIO DE COORDINACIÓN

4. Nombre del Beneficiario (Institución) Campo requisitado por la Secretaría de Cultura. No requiere registro.
5. No. de proyectos culturales: Cálculo automático. No requiere registro.
6. No. de convenio: Campo requisitado por la Secretaría de Cultura. No requiere registro.
7. No. de convenio modificadorio: Campo requisitado por la Secretaría de Cultura (en su caso). No requiere registro.
8. Fecha de firma del convenio: Campo requisitado por la Secretaría de Cultura. No requiere registro.
9. Fecha de firma del convenio modificadorio: Campo requisitado por la Secretaría de Cultura (en su caso). No requiere registro.

#### SITUACIÓN BANCARIA

10. Institución bancaria: Indicar el nombre de la institución bancaria en que se maneja el recurso.
11. Rendimientos de la cuenta bancaria: Especificar de acuerdo con los estados de cuenta.
12. Número de cuenta bancaria: Especificar de acuerdo con los estados de cuenta.
13. Saldo en cuenta bancaria: Especificar de acuerdo con los estados de cuenta por el periodo reportado.
14. Fecha de apertura de la cuenta bancaria: Anotar fecha utilizando números: dos dígitos para el día y el mes y cuatro para el año.

#### RESUMEN INFORMES FINANCIEROS

15. Recurso original autorizado: Campo requisitado por la Secretaría de Cultura. No requiere registro.
16. Total de recursos ejercidos en informes anteriores: Anotar la suma de los montos de los recursos ejercidos en informes trimestrales anteriores.
17. Recurso modificado autorizado: Cálculo automático. No requiere registro.
18. Recurso por ejercer: Cálculo automático. No requiere registro.
19. Total de los recursos ejercidos en el trimestre: Cálculo automático. No requiere registro.
20. Porcentaje de recursos por ejercer: Cálculo automático. No requiere registro.

#### RESUMEN DE INFORMES DE ACTIVIDADES

21. Total de proyectos de conservación, equipamiento y productos culturales apoyados en el trimestre: Indicar solamente cuando se trate de estos casos.
22. Total de actividades de promoción: Cálculo automático. No requiere registro.
23. Total de actividades de formación realizadas: Cálculo automático. No requiere registro.
24. Niños (niños de 0 a 12 años por género (hombres y mujeres): Cálculo automático. No requiere registro.
25. Adolescentes de 13 a 17 años por género (hombres y mujeres): Cálculo automático. No requiere registro.
26. Jóvenes de 18 a 29 años por género (hombres y mujeres): Cálculo automático. No requiere registro.
27. Adultos de 30 a 59 años por género (hombres y mujeres): Cálculo automático. No requiere registro.
28. Adultos mayores de 60 años y más por género (hombres y mujeres): Cálculo automático. No requiere registro.
29. Población atendida por género (hombres y mujeres): Cálculo automático. No requiere registro.
30. Total población atendida: Cálculo automático. No requiere registro.
31. Aclaraciones y/o justificaciones: Anotar las causas de las variaciones del proyecto autorizado.
32. Nombre, cargo y firma del titular de la IEC: Firma autógrafa del titular con tinta azul.
33. Nombre, cargo y firma del testigo 1: Firma autógrafa del testigo con tinta azul.
34. Nombre, cargo y firma del testigo 2: Firma autógrafa del testigo con tinta azul.





## INSTRUCTIVO DE LLENADO

### APOYO A INSTITUCIONES ESTATALES DE CULTURA 2018

#### INFORME FINAL FINANCIERO Y DE ACTIVIDADES

1. Fecha del reporte: Anotar fecha de elaboración del informe utilizando números: dos dígitos para el día y el mes y cuatro para el año.
2. Periodo que se informa: Anotar inicio y término del periodo total de realización de los proyectos considerados en el instrumento jurídico vigente, utilizando números: dos dígitos para el día y el mes y cuatro para el año.
3. Nombre del Beneficiario (Institución): Campo requisitado por la Secretaría de Cultura. No requiere registro.
4. N° de proyectos culturales: Campo requisitado por la Secretaría de Cultura. No requiere registro.
5. No. de convenio: Campo requisitado por la Secretaría de Cultura. No requiere registro.
6. No. de convenio modificatorio: Campo requisitado por la Secretaría de Cultura (en su caso). No requiere registro.
7. Fecha de firma del convenio: Campo requisitado por la Secretaría de Cultura. No requiere registro.
8. Fecha de firma del convenio modificatorio: Campo requisitado por la Secretaría de Cultura (en su caso). No requiere registro.

#### SITUACIÓN BANCARIA

9. Institución bancaria: Indicar el nombre de la institución bancaria en que se administra el recurso.
10. Rendimientos de la cuenta bancaria: Registrar el dato conforme al último estado de cuenta.
11. Número de cuenta bancaria: Registrar el dato conforme a la cuenta en la que la SC deposita el recurso
12. Saldo en cuenta bancaria: Registrar el dato conforme al último estado de cuenta. Integra remanentes e intereses generados.
13. Fecha de apertura de la cuenta bancaria: Anotar fecha utilizando números: dos dígitos para el día y el mes y cuatro para el año.
14. Fecha de cancelación de la cuenta bancaria: Anotar fecha utilizando números: dos dígitos para el día y el mes y cuatro para el año.

#### INFORME FINAL FINANCIERO

15. Recurso original autorizado: Campo requisitado por la Secretaría de Cultura. No requiere registro.
16. Recurso sin ejercer: Indicar el monto del remanente o recurso no ejercido.
17. Recursos ejercidos: Cálculo automático. No requiere registro.
18. Recursos reintegrados: Indicar el monto reintegrado.

#### APLICACIÓN TRIMESTRAL DE RECURSOS

19. Primer trimestre: Indicar los recursos ejercidos en este periodo de acuerdo al informe trimestral reportado.
20. Segundo trimestre: Indicar los recursos ejercidos en este periodo de acuerdo al informe trimestral reportado.
21. Tercer trimestre: Indicar los recursos ejercidos en este periodo de acuerdo al informe trimestral reportado.
22. Cuarto trimestre: Indicar los recursos ejercidos en este periodo de acuerdo al informe trimestral reportado.
23. Quinto trimestre: Indicar los recursos ejercidos en este periodo, en su caso, de acuerdo al informe trimestral reportado.
24. Sexto trimestre: Indicar los recursos ejercidos en este periodo, en su caso, de acuerdo al informe trimestral reportado.
25. Séptimo trimestre: Indicar los recursos ejercidos en este periodo, en su caso, de acuerdo al informe trimestral reportado.
26. Octavo trimestre: Indicar los recursos ejercidos en este periodo, en su caso, de acuerdo al informe trimestral reportado.

#### TOTAL DE PROYECTOS

27. Proyectos promoción: Indicar el número total de proyectos de promoción desarrollados.

28. **Proyectos formación:** Indicar el número total de proyectos de formación desarrollados.
29. **Proyectos conservación:** Indicar el número total de proyectos de infraestructura realizados.
30. **Proyectos equipamiento:** Indicar el número total de proyectos de equipamiento realizados.
31. **Proyectos productos culturales:** Indicar el número total de proyectos cuyo objetivo es la generación de productos culturales.
32. **Total:** Cálculo automático. No requiere registro.

#### **INFORME FINAL DE ACTIVIDADES**

33. **Trimestre:** Elegir del menú desplegable el trimestre de que se trate.
34. **Periodo reportado:** Especificar fecha de inicio y término de los trimestres correspondientes.
35. **Total de actividades de promoción reportadas:** Indicar el número total de actividades de promoción reportadas.
36. **Total de actividades de formación reportadas:** Indicar el número total de actividades de formación reportadas en todos los informes trimestrales reportados.
37. **Niños (niños de 0 a 12 años por género (hombres y mujeres):** Especificar el número total de niños y niñas de 0 a 12 años atendidas de acuerdo a cada uno de los informes trimestrales reportados.
38. **Adolescentes de 13 a 17 años por género (hombres y mujeres):** Especificar el número total de hombres y mujeres de 13 a 17 años atendidas de acuerdo a cada uno de los informes trimestrales reportados.
39. **Jóvenes de 18 a 29 años por género (hombres y mujeres):** Especificar el número total de hombres y mujeres de 18 a 29 años atendidas de acuerdo a cada uno de los informes trimestrales reportados.
40. **Adultos de 30 a 59 años por género (hombres y mujeres):** Especificar el número total de hombres y mujeres de 30 a 59 años atendidas de acuerdo a cada uno de los informes trimestrales reportados.
41. **Adultos mayores de 60 años y más por género (hombres y mujeres):** Especificar el número total de hombres y mujeres de 60 años y más atendidas de acuerdo a cada uno de los informes trimestrales reportados.
42. **Total población atendida:** Cálculo automático. No requiere registro.
43. **Nombre, cargo y firma del titular de la IEC:** Firma autógrafa del titular con tinta azul.
44. **Nombre, cargo y firma del testigo 1:** Firma autógrafa del testigo con tinta azul.
45. **Nombre, cargo y firma del testigo 2:** Firma autógrafa del testigo con tinta azul.



**ANEXO I  
PROGRAMA DE APOYO A LA CULTURA  
APOYO A INSTITUCIONES ESTATALES DE CULTURA 2018  
EVALUACIÓN**

Este es el primer formulario de este instrumento. Para diligenciarlo de forma correcta, consulte el manual de instrucciones que acompaña a este formulario, disponible en el sitio web de la Dirección General de Vinculación Cultural.

FECHA DEL REPORTE	DD	MM	AAAA					
DATOS GENERALES DEL PROYECTO								
NOMBRE DEL BENEFICIARIO / INSTITUCIÓN				Nº DE CONVENIO				
NOMBRE DEL PROYECTO				Nº DE CONVENDIMIENTO MODIFICADOR				
EVALUACIÓN DEL IMPACTO SOCIAL Y CULTURAL DEL PROYECTO								
MUNICIPIO DE ATENDIDO	ALTA IMPACTUALIDAD	AMBITO DE ATENCIÓN	MUNICIPIO DE ATENDIDO	ALTA IMPACTUALIDAD	AMBITO DE ATENCIÓN			
	SI	NO		SI	NO			
GRUPOS VULNERABLES ATENDIDOS								
PERSONAS CON DISCAPACIDAD				NIÑOS				
PERSONAS EN RIESGO DE				JÓVENES				
PERSONAS CON ALTA VULNERABILIDAD SOCIAL Y ECONÓMICA				ADULTOS				
POBLACIONES RURALES				ADULTOS MAYORES				
CUMPLIMIENTO DE METAS								
METAS ESTABLECIDAS EN EL PROYECTO		METAS ALCANZADAS			JUSTIFICACIÓN			
DESCRIBIR, EN EL MUNICIPIO DE QUE EL PROYECTO APOYO A LA COMUNIDAD								
COBERTURA DEL PROYECTO				DURACIÓN DEL IMPACTO DEL PROYECTO				
EVALUACIÓN DEL PERIODO DE EJECUCIÓN DEL PROYECTO								
PERIODO DE REALIZACIÓN DEL PROYECTO	FECHA DE DEPARTAMENTO DE LOS RECURSOS	FECHA DE INICIO DEL PROYECTO	FECHA DE CONCLUSIÓN DEL PROGRAMA/AÑO	PROYECTO AUTÓNOMO	FECHA REAL DE CONCLUSIÓN	SITUACIÓN DEL PROYECTO	NÚMERO DE CASOS DE DESFASE	CAUSAS DEL DESFASE (FACTORES DE INTERNO E EXTERNO)
DD / MM / AAAA - DD / MM / AAAA	DD / MM / AAAA	DD / MM / AAAA	DD / MM / AAAA	DD / MM / AAAA	DD / MM / AAAA			De los casos de los casos
Reservados, según el Formulario de la Información y Datos de Cultura								
Reservados, según el Formulario de Trabajo								
Reservados, según el Formulario de Trabajo 2								

Este es el primer formulario de este instrumento. Para diligenciarlo de forma correcta, consulte el manual de instrucciones que acompaña a este formulario, disponible en el sitio web de la Dirección General de Vinculación Cultural.

**INSTRUCTIVO DE LLENADO  
APOYO A INSTITUCIONES ESTATALES DE CULTURA 2018  
EVALUACIÓN**

La cédula con todos sus apartados se repite por cada uno de los proyectos culturales establecidos en el instrumento jurídico vigente.

1. Fecha del reporte: Anotar fecha de elaboración del informe utilizando números: dos dígitos para el día y

el mes y cuatro para el año.

#### **DATOS GENERALES DEL PROYECTO**

2. **Nombre del Beneficiario (Institución):** Campo requisitado por la Secretaría de Cultura. No requiere registro.
3. **No. de convenio:** Campo requisitado por la Secretaría de Cultura. No requiere registro.
4. **Nombre del proyecto:** Campo requisitado por la Secretaría de Cultura. No requiere registro.
5. **No. de convenio modificatorio:** Campo requisitado por la Secretaría de Cultura (en su caso). No requiere registro.

#### **EVALUACIÓN DEL IMPACTO SOCIAL Y CULTURAL DEL PROYECTO**

6. **Municipios atendidos:** Enumerar los municipios que fueron atendidos con el proyecto.
7. **Alta marginalidad:** Indicar con una X si se trata de un municipio con alta marginalidad.
8. **Ámbito de atención:** Elegir del menú desplegable si el municipio es rural, urbano o mixto.

#### **GRUPOS VULNERABLES ATENDIDOS**

El apartado de grupos vulnerables atendidos sólo se requisita cuando el proyecto va dirigido específicamente a estos tipos de población

9. **Personas con discapacidad:** indicar con una X si es el caso.
10. **Personas en reclusión:** indicar con una X si es el caso.
11. **Personas con alta vulnerabilidad social y económica:** indicar con una X si es el caso.
12. **Población indígena:** indicar con una X si es el caso.
13. **Población infantil:** indicar con una X si es el caso.
14. **Jóvenes:** indicar con una X si es el caso.
15. **Adultos mayores:** indicar con una X si es el caso.

#### **CUMPLIMIENTO DE METAS**

16. **Metas establecidas en el proyecto:** Especificar las metas que se establecieron en el proyecto.
17. **Metas alcanzadas:** Registrar las metas alcanzadas con el proyecto.
18. **Justificación:** En caso de existir variación en las metas, enumerar los motivos.
19. **Describe tres beneficios que el proyecto aporta a la comunidad:** Describir cualitativamente los tres principales beneficios que el desarrollo del proyecto aportó a la comunidad.
20. **Cobertura del proyecto:** Elegir del menú desplegable si el proyecto tuvo un impacto local, municipal, estatal, regional, nacional o internacional.
21. **Duración del impacto del proyecto:** Elegir del menú desplegable la duración del impacto del proyecto.

#### **EVALUACIÓN DEL PERIODO DE REALIZACIÓN DEL PROYECTO**

22. **Periodo de realización del proyecto:** Indicar la fecha de inicio y la fecha de término del proyecto utilizando números: dos dígitos para el día y el mes y cuatro para el año.
23. **Fecha de depósito de los recursos:** Anotar fecha en que la Secretaría de Cultura transfirió el recurso a la IEC utilizando números: dos dígitos para el día y el mes y cuatro para el año.
24. **Fecha de inicio del proyecto:** Anotar la fecha en que inició el proyecto utilizando números: dos dígitos para el día y el mes y cuatro para el año.
25. **Fecha de conclusión programada:** Anotar la fecha de conclusión prevista en el proyecto autorizada utilizando números: dos dígitos para el día y el mes y cuatro para el año.
26. **Prórroga autorizada:** En su caso, anotar la fecha de término del proyecto de acuerdo con la prórroga autorizada utilizando números: dos dígitos para el día y el mes y cuatro para el año.
27. **Fecha real de conclusión:** Anotar la fecha en que terminó el proyecto utilizando números: dos dígitos para el día y el mes y cuatro para el año.

28. Situación real del proyecto: Elegir del menú desplegable si el proyecto fue concluido en el tiempo previsto o si concluyó con desfase.

29. Número de días del desfase: En su caso, indicar cuántos días hubo de desfase considerando la fecha de conclusión programada en el proyecto o de la prórroga autorizada contra la fecha real de conclusión.

30. Causas del desfase (factores internos y externos): Indicar tanto los factores internos como externos que provocaron el desfase en el desarrollo del proyecto.

31. Nombre, cargo y firma del titular de la IEC: Firma autógrafa del titular con tinta azul.

32. Nombre, cargo y firma del testigo 1: Firma autógrafa del testigo con tinta azul.

33. Nombre, cargo y firma del testigo 2: Firma autógrafa del testigo con tinta azul.

#### ANEXO 7 AIEC

#### MODELO DE CONVENIO DE COORDINACIÓN AIEC

CONVENIO DE COORDINACIÓN PARA EL APOYO A INSTITUCIONES ESTATALES DE CULTURA, QUE CELEBRAN POR UNA PARTE EL EJECUTIVO FEDERAL, POR CONDUCTO DE LA SECRETARÍA DE CULTURA, EN LO SUCESIVO "LA SECRETARÍA", REPRESENTADA EN ESTA ACTO POR EL/LA DIRECTOR(A) GENERAL DE ADMINISTRACIÓN, \_\_\_\_\_ CON LA INTERVENCIÓN CONJUNTA DEL(A) DIRECTOR(A) GENERAL DE VINCULACIÓN

CULTURAL \_\_\_\_\_, ASISTIDO POR EL(LA) DIRECTOR(A) DE PROMOCIÓN, FORMACIÓN Y DESARROLLO \_\_\_\_\_, Y POR LA OTRA, EL/LA \_\_\_\_\_, EN ADELANTE "LA INSTITUCIÓN ESTATAL DE CULTURA", REPRESENTADA POR SU DIRECTOR(A) GENERAL, \_\_\_\_\_, A QUIENES ACTUANDO DE FORMA CONJUNTA SE LES DENOMINARÁ COMO "LAS PARTES", CONFORME A LAS DECLARACIONES Y CLÁUSULAS SIGUIENTES:

#### DECLARACIONES

I. "LA SECRETARÍA" declara que:

I.1 Mediante el Decreto publicado en el Diario Oficial de la Federación el día 17 de diciembre del 2015, que reforma la Ley Orgánica de la Administración Pública Federal, así como otras leyes, se crea la Secretaría de Cultura.

I.2 Es una dependencia de la Administración Pública Federal Centralizada, en términos de lo dispuesto por los artículos 90 de la Constitución Política de los Estados Unidos Mexicanos; 2o, fracción I, 26 y 41 Bis, fracciones I, III y XXIII, de la Ley Orgánica de la Administración Pública Federal, que tiene a su cargo elaborar y conducir la política nacional en materia de cultura con la participación que corresponda a otras dependencias y entidades de la Administración Pública Federal; conducir la elaboración del Programa Nacional de Cultura, de conformidad con las disposiciones jurídicas aplicables, así como su implementación y evaluación; elaborar y suscribir convenios, acuerdos, bases de coordinación y demás instrumentos jurídicos con órganos públicos o privados, nacionales e internacionales, en asuntos de su competencia.

I.3 El/La \_\_\_\_\_, en su carácter de Director(a) General de Administración, cuenta con las facultades necesarias para suscribir el presente Convenio, lo que acredita con \_\_\_\_\_, facultades que a la fecha no le han sido revocadas o limitadas en forma alguna

I.4 El presente Convenio se elabora y suscribe a petición de la Dirección General de Vinculación Cultural, unidad administrativa responsable de la ejecución y cumplimiento de este Convenio, y que señala como su domicilio para los efectos a que haya lugar, el inmueble ubicado en \_\_\_\_\_.

II. "LA INSTITUCIÓN ESTATAL DE CULTURA" declara que:

II.1 Es \_\_\_\_\_ (naturaleza jurídica), \_\_\_\_\_; lo anterior de conformidad a lo establecido en \_\_\_\_\_.

II.2 Se encuentra debidamente representada por su \_\_\_\_\_, \_\_\_\_\_, quien acredita su personalidad con el nombramiento de fecha \_\_\_\_\_, expedido por \_\_\_\_\_, y cuenta con las facultades suficientes y necesarias para obligarse en los términos del presente Convenio, de conformidad con lo estipulado en \_\_\_\_\_.

II.3 Cuenta con Registro Federal de Contribuyentes número \_\_\_\_\_, y señala para los efectos del presente Convenio como su domicilio legal el ubicado en \_\_\_\_\_.

III. "LAS PARTES" declaran que:

III.1 Se reconocen mutuamente la personalidad con la que se ostentan para la celebración del presente Convenio

III.2 Reconocen y aceptan el contenido de las Reglas de Operación del Programa de Apoyos a la Cultura para el ejercicio fiscal

20 \_\_, publicadas en el Diario Oficial de la Federación el \_\_ de \_\_ de 20 \_\_.

III.3 Es su voluntad suscribir el presente Convenio, con el fin de que "LA SECRETARÍA" realice una

aportación de recursos públicos federales a "LA INSTITUCIÓN ESTATAL DE CULTURA" con base en la disponibilidad presupuestaria de los recursos aprobados a "LA SECRETARÍA", para el Ejercicio Fiscal 20 \_\_, y con cargo a la siguiente partida presupuestal:

PARTIDA	ESTADO	NOMBRE DEL ESTADO
-----	-----	-----

IV. Expuesto lo anterior y con fundamento en los artículos 2, 3, 9, 33, 34, 35, 36 y 44 de la Ley de Planeación; 1, 74, 75, 76, 79 y 82 de la Ley Federal de Presupuesto y Responsabilidad Hacendaria; 174 al 181 del Reglamento de la Ley Federal de Presupuesto y Responsabilidad Hacendaria; \_\_ y demás aplicables del Decreto de Presupuesto de Egresos de la Federación para el Ejercicio Fiscal 20 \_\_; y demás aplicables de la Ley Federal de Transparencia y Acceso a la Información Pública Gubernamental; Reglas de Operación del Programa de Apoyos a la Cultura para el ejercicio fiscal 20 \_\_, publicadas en el Diario Oficial de la Federación el \_\_ de \_\_ de 20 \_\_, y demás disposiciones legales, aplicables y concordantes que conforme a derecho procedan; las partes sujetan sus compromisos y suscriben el presente Convenio al tenor de las siguientes:

#### CLÁUSULAS

##### PRIMERA. OBJETO.

El presente Convenio tiene por objeto que "LA SECRETARÍA" realice una transferencia de recursos públicos federales a "LA INSTITUCIÓN ESTATAL DE CULTURA" por la cantidad de \$ \_\_\_\_\_ (\_\_\_\_\_ PESOS \_\_/100 M.N.), contra la entrega del comprobante oficial correspondiente, la cual deberá ser destinada única y exclusivamente para llevar a cabo los proyectos culturales que a continuación se detallan:

No	PROYECTO	MONTO
1.	-----	-----
2.	-----	-----
	<b>TOTAL</b>	<b>\$</b>

##### SEGUNDA. ENTREGA DE LOS RECURSOS.

La cantidad mencionada en la cláusula anterior, será proporcionada en una sola exhibición, previo registro que haga "LA SECRETARÍA" de la cuenta bancaria que se refiere en el inciso b) de la Cláusula Tercera de este Convenio a favor de "LA INSTITUCIÓN ESTATAL DE CULTURA", al Sistema Integral de Administración Financiera Federal (SIAFF) a través de la Cuenta Bancaria Única que maneja la Tesorería de la Federación (TESOFE).

##### TERCERA. OBLIGACIONES DE "LA INSTITUCIÓN ESTATAL DE CULTURA".

"LA INSTITUCIÓN ESTATAL DE CULTURA" en cumplimiento a la cláusula primera de este Convenio se obliga a lo siguiente:

a) Entregar por cada uno de los proyectos el formato denominado "Detalle del Proyecto Cultural" con la siguiente información: (Entidad; institución estatal de cultura); nombre del proyecto; (enlace institucional designado por la IEC, responsable operativo del proyecto), tipo de proyecto, antecedentes, justificación, objetivos general y específicos, periodo de realización, metas, descripción (del proyecto), cronograma de actividades, población objetivo, número (estimado de personas) a atender de manera directa, beneficio comunitario, resumen presupuestal; presupuesto

desglosado; acciones de seguimiento; y acciones de evaluación; los cuales serán autorizados por la Dirección General de Vinculación Cultural y obrarán bajo la custodia de dicha Unidad Administrativa.

b) Aperturar una cuenta bancaria específica, que permita la identificación de los recursos para efectos de la administración, comprobación de su ejercicio y fiscalización de los proyectos a que se refiere la cláusula primera.

c) Destinar los recursos y rendimientos que éstos generen, única y exclusivamente para realizar los proyectos culturales señalados en la cláusula primera del presente Convenio y de conformidad al Formato de Detalle de Proyecto Cultural previamente autorizado por la Dirección General de Vinculación Cultural.

d) Expedir el comprobante oficial correspondiente, a favor de "LA SECRETARÍA", por la cantidad entregada.

e) Dentro de los 15 días hábiles posteriores al trimestre a reportar, remitir a "LA SECRETARÍA" los informes trimestrales de cada proyecto señalado en la Cláusula Primera del presente Convenio. Dichos informes se presentarán bajo protesta de decir verdad, con la firma autógrafa del titular de "LA INSTITUCIÓN ESTATAL DE CULTURA" y de dos testigos, preferentemente, el responsable del proyecto y el responsable del área administrativa de "LA INSTITUCIÓN ESTATAL DE CULTURA".

f) Los informes deberán describir las actividades realizadas y las erogaciones correspondientes, en los formatos que para ello establezca "LA SECRETARÍA", con el fin de observar su correcta aplicación.

g) Resguardar la documentación original comprobatoria del ejercicio y aplicación de los recursos, materia del presente Convenio, con el objeto de atender los requerimientos de los órganos de fiscalización competentes, de acuerdo a las disposiciones generales aplicables.

h) Coordinarse con "LA SECRETARÍA", y otorgarle las facilidades que requiera, por conducto de la Dirección General de Vinculación Cultural, con el propósito de llevar a cabo el control y seguimiento para el cumplimiento del presente Convenio. Asimismo, brindar las facilidades en caso de que se requiera realizar inspecciones físicas en el lugar en donde se desarrollan los proyectos culturales.

i) En caso de existir recursos públicos federales al 31 de diciembre del 2018, deberán reintegrarse junto con los rendimientos que se hubieren generado para su entero a la Tesorería de la Federación (TESOFE), a través de "LA SECRETARÍA", de conformidad con lo establecido en el artículo 176 del Reglamento de la Ley Federal de Presupuesto y Responsabilidad Hacendaria.

#### CUARTA. RELACIÓN LABORAL.

"LA INSTITUCIÓN ESTATAL DE CULTURA", acepta que los recursos humanos que requiera para la ejecución del objeto del presente Convenio, quedará bajo su absoluta responsabilidad jurídica y administrativa, y no existirá relación laboral alguna entre éstos y "LA SECRETARÍA", por lo que en ningún caso se considerará a "LA SECRETARÍA" como patrón sustituto o solidario.

#### QUINTA. SEGUIMIENTO.

"LA SECRETARÍA", designa como responsable de dar seguimiento al cumplimiento estricto del presente Convenio a la Dirección General de Vinculación Cultural.

Por su parte, "LA INSTITUCIÓN ESTATAL DE CULTURA" nombra como responsable a su titular, en funciones.

El responsable por cada una de "LAS PARTES", será el representante institucional por medio del cual deberán canalizarse todas las comunicaciones oficiales para dar seguimiento y asegurar que se cumplan los compromisos contraídos.

#### SEXTA. CONTROL, VIGILANCIA Y FISCALIZACIÓN.

El control, vigilancia y fiscalización de los recursos públicos federales que se otorgan con motivo de la celebración del presente Convenio, estará a lo dispuesto por la Ley Federal de Presupuesto y Responsabilidad Hacendaria, su Reglamento y la Ley de Fiscalización y Rendición de Cuentas de la Federación, así como de las demás disposiciones generales aplicables.

#### SÉPTIMA. RENDICIÓN DE CUENTAS.

Además de las obligaciones mencionadas en la cláusula anterior, "LA INSTITUCIÓN ESTATAL DE CULTURA", deberá entregar a "LA SECRETARÍA" un informe final de cada uno de los proyectos culturales realizados, mismos que deberán de entregarse a más tardar 30 días hábiles posteriores a su conclusión. Dichos informes se presentarán bajo protesta de decir verdad, con la firma autógrafa del titular de "LA INSTITUCIÓN ESTATAL DE CULTURA" y de dos testigos, preferentemente, el responsable del proyecto y el responsable del área administrativa de "LA INSTITUCIÓN ESTATAL DE CULTURA". Los informes deberán describir las actividades realizadas y las erogaciones correspondientes, en los formatos que para ello establezca "LA SECRETARÍA", con el fin de observar su correcta aplicación.

#### OCTAVA. DOCUMENTACIÓN OFICIAL.

"LAS PARTES" convienen que, en cumplimiento a lo dispuesto por el artículo \_\_, fracción \_\_, del Decreto del Presupuesto de Egresos de la Federación para el Ejercicio Fiscal 20\_\_, y a lo establecido en las Reglas de Operación para el Apoyo a Instituciones Estatales de Cultura, toda la papelería, documentación oficial, así como la publicidad y promoción relacionada con éste, deberá incluir la siguiente leyenda: "Este programa es público, ajeno a cualquier partido político. Queda prohibido el uso para fines distintos a los establecidos en el programa".

#### NOVENA. CONTRALORÍA SOCIAL.

Con el propósito de dar cumplimiento con lo establecido en la Ley General de Desarrollo Social, su Reglamento y en el Acuerdo por lo que se establecen los Lineamientos para la promoción y operación de la Contraloría Social en los programas federales de

desarrollo social; publicado en el Diario Oficial de la Federación el 28 de octubre de 2016 y los documentos de Contraloría Social autorizados por la Secretaría de la Función Pública, "LA INSTITUCIÓN ESTATAL DE CULTURA" se obliga a promover la participación de la población beneficiaria a través de la realización de actividades de promoción, capacitación e integración del Comité de Contraloría Social, y a registrar lo correspondiente en el Sistema Informático de Contraloría Social (SICS).

**DÉCIMA. MODIFICACIONES.**

"LAS PARTES" convienen que cualquier adición o modificación al presente Convenio, se hará de común acuerdo por escrito mediante la formalización del Instrumento Jurídico correspondiente, con apego a las disposiciones generales aplicables. Dichas modificaciones y las obligaciones de los signatarios surtirán efecto a partir de la fecha de su firma.

**DÉCIMA PRIMERA. VIGENCIA.**

La vigencia del presente Convenio iniciará sus efectos a partir de la fecha de su suscripción y hasta la total conclusión de cada uno de los proyectos culturales mencionados en la cláusula primera, la cual no podrá exceder del día 31 de diciembre de 2018.

Lo anterior, sin perjuicio de la temporalidad del otorgamiento de los recursos, la cual no podrá exceder del 31 de diciembre del 2018.

**DÉCIMA SEGUNDA. INCUMPLIMIENTO.**

El incumplimiento por parte de "LA INSTITUCIÓN ESTATAL DE CULTURA" al contenido de las cláusulas previstas en el presente Convenio, será motivo de su rescisión y de la devolución de la cantidad transferida por "LA SECRETARÍA"; así como de los rendimientos que se hubieren generado.

**DÉCIMA TERCERA. CONTROVERSIAS.**

"LAS PARTES" convienen que el presente Instrumento es producto de la buena fe, por lo que toda duda o diferencia en opinión de la interpretación, formalización o cumplimiento, será resuelta de común acuerdo por "LAS PARTES".

En el supuesto de que la controversia subsista, "LAS PARTES" convienen en someterse a la jurisdicción de los Tribunales Federales competentes de la Ciudad de México, por lo que renuncian al fuero que pudiera corresponderles en razón de su nacionalidad o domicilio presente o futuro.

LEÍDO QUE FUE EL PRESENTE CONVENIO, Y ENTERADAS "LAS PARTES" DE SU CONTENIDO, VALOR Y CONSECUENCIAS LEGALES, LO FIRMAN EN \_\_\_\_\_ EJEMPLARES ORIGINALES, EN \_\_\_\_\_, \_\_\_\_\_, EL DÍA \_\_\_\_ DEL MES DE \_\_\_\_\_ DEL AÑO DOS MIL \_\_\_\_\_.

---

<b>POR "LA SECRETARÍA"</b>	<b>POR "LA INSTITUCIÓN ESTATAL DE CULTURA"</b>
_____	_____
-	<b>EL/LA TITULAR</b>
<b>DIRECTOR(A) GENERAL DE ADMINISTRACIÓN</b>	
_____	
<b>DIRECTOR(A) GENERAL DE VINCULACIÓN CULTURAL</b>	
_____	
<b>DIRECTOR(A) DE PROMOCIÓN, FORMACIÓN Y DESARROLLO</b>	

ANEXO 8 AIEC  
DIAGRAMA DE FLUJO AIEC

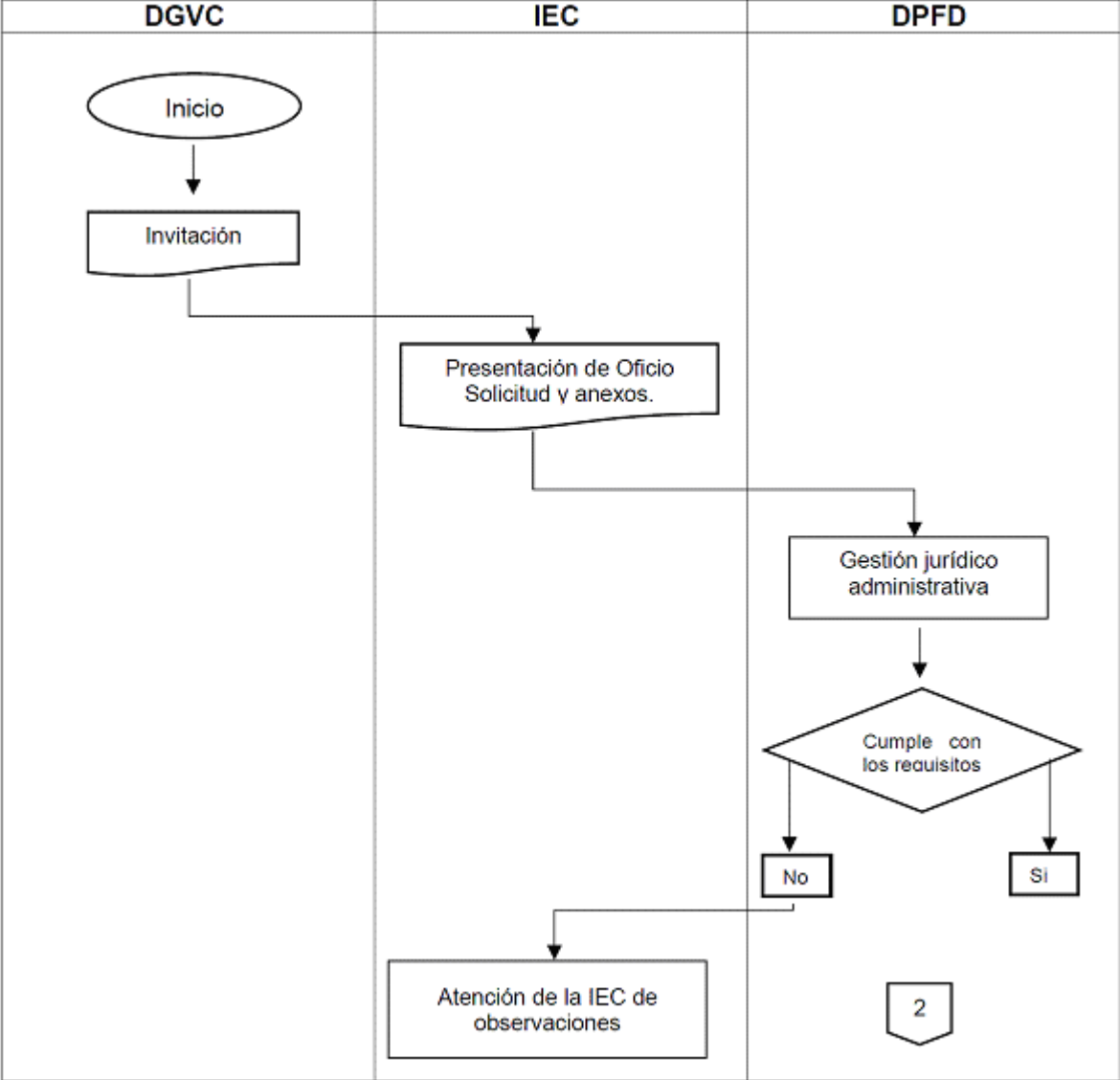

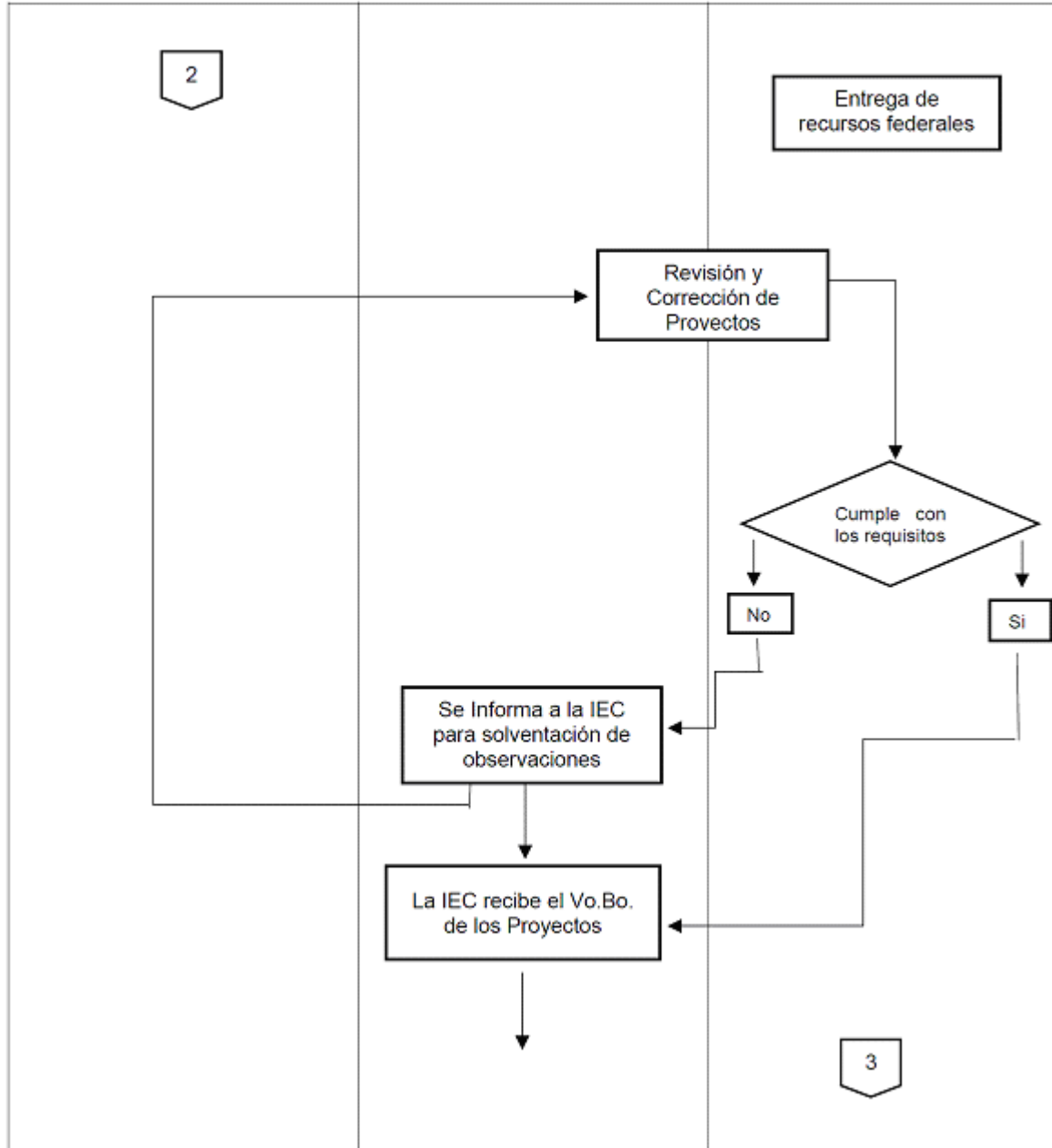



3

Ejecución de los Proyectos

Presentación de Informe Trimestral

Atención de Observaciones

Envío de Formato de Informes

Revisión de Informes

Cumple con los requisitos

No

Si

Validación  
Se informa a la IEC para remisión del Informe Trimestral Impreso y Firmado.

4

4

Convenio Modificador

Reintegro de recursos

Fin

Instructivo de Llenado de la Formulario de la Solicitud

1. Anotar el nombre completo del bien inmueble de Propiedad Federal.
2. Anotar el siglo en el que fue realizado el bien cultural.
3. Anotar el nombre de la advocación principal del monumento o bien mueble a restaurar o conservar y nombre de la Diócesis a la que pertenece.
4. Anotar el nombre del bien mueble a restaurar o conservar.
5. Describir en forma breve si se trata de un edificio histórico, un retablo o una obra pictórica.
6. Especificar la localización del bien cultural de acuerdo a su población, municipio y estado o entidad federativa.
7. Anotar el nombre completo del encargado legal del bien de Propiedad Federal.
8. Anotar el total de personas que se beneficiarán al conservar el inmueble.
9. Seleccionar que tipo de intervención a realizar.
10. Seleccionar la forma de participación en el apoyo.
11. Descripción de trabajos a realizar y áreas a intervenir.
12. Seleccionar la forma de financiamiento.
13. Describir los montos, tipo de apoyos y entidades que financiarán el proyecto.
14. Seleccionar la forma de presentación del levantamiento del bien cultural.
15. Seleccionar que tipo de planos del proyecto incluirán en el expediente.
16. Anotar el nombre completo del representante legal.
17. Es indispensable la firma del representante legal.
18. Anotar la fecha de la solicitud.